

REPUBBLICA ITALIANA



REGIONE SICILIANA



Ente di Sviluppo Agricolo

Assessorato Regionale dei BB.CC. e I.S.
Dipartimento dei beni culturali e dell'identità siciliana

Progetto
definitivo
di recupero e
riqualificazione
di Borgo
Borzellino
Monreale (PA)

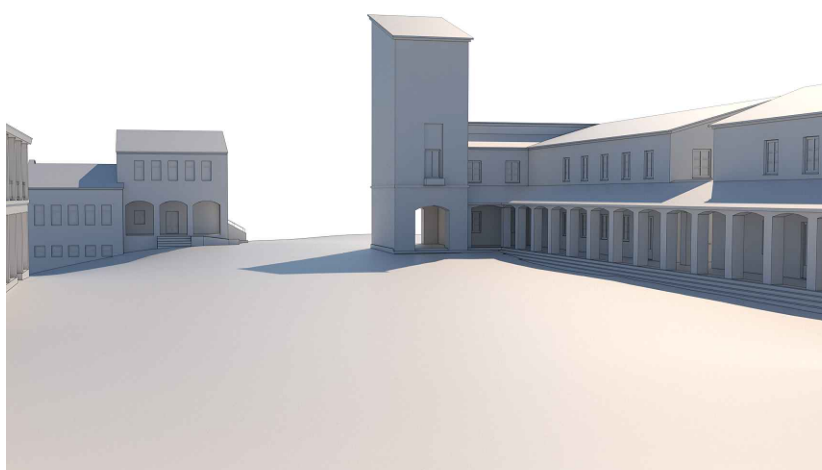

ELENCO PREZZI

TAV.

6

Data

Firmato I PROGETTISTI

Ing. Angelo Morello

Ing. Luigi Vilardo

Dott. Alfredo Rao

Arch. Salvatore Sorbello

(firma sostituita ai sensi dell'art. 3 co. 2, D.Lgs. 39/1993)

IL R.U.P.

Arch. Filippo Davì

ELENCO PREZZI

OGGETTO: Riqualificazione di Borgo Borzellino
Municipio

COMMITTENTE: Soprintendenza per i beni culturali ed ambientali di Palermo

Data, _____

IL TECNICO

Num.Ord. TARIFFA	DESCRIZIONE DELL'ARTICOLO	unità di misura	P R E Z Z O UNITARIO
Nr. 1 01.01.05.02	Scavo a sezione obbligata, per qualsiasi finalità, per lavori da eseguirsi in ambito extraurbano, eseguito con mezzo meccanico fino alla profondità di 2,00 m dal piano di sbancamento o, in mancanza di questo dall'orlo medio del cavo, eseguito a sezione uniforme, a gradoni, anche in presenza di acqua con tirante non superiore a 20 cm, alberi e ceppaie di dimensioni inferiori a quelle delle voci 1.6.1 e 1.6.2, escluse le armature di qualsiasi tipo anche a cassa chiusa, occorrenti per le pareti, compresi il paleggio, il sollevamento, il carico, il trasporto delle materie nell'ambito del cantiere fino alla distanza di 1000 m o l'accatastamento delle materie riutilizzabili lungo il bordo del cavo, gli aggettamenti, la regolarizzazione delle pareti e del fondo eseguita con qualsiasi mezzo, compreso l'onere per il prelievo dei campioni (da effettuarsi in contraddittorio tra la D.L. e l'Impresa), il confezionamento dei cubetti questo da compensarsi a parte con il relativo prezzo (capitolo 20), da sottoporre alle prove di schiacciamento ed ogni altro onere per dare l'opera completa a perfetta regola d'arte. Sono esclusi gli accertamenti e le verifiche tecniche obbligatorie previsti dal C.S.A. in rocce lapidee integre con resistenza allo schiacciamento da oltre 4 N/mm ² e fino a 10 N/mm ² ed in rocce lapidee fessurate di qualsiasi resistenza con superfici di discontinuità poste a distanza media l'una dall'altra superiore a 30 cm e fino a 50 cm, attaccabili da idoneo mezzo di escavazione di adeguata potenza non inferiore ai 45 kW. La resistenza allo schiacciamento per le rocce lapidee integre sarà determinata su provini da prelevare in numero non inferiore a 5 provini (da 10x10x10 cm) fino ai primi 300 m ³ di materiale e sarà rideterminato con le stesse modalità ogni qualvolta sarà riscontrata variazione delle classi di resistenza euro (dodici/70)	m ³	12,70
Nr. 2 02.01.08	Muratura in mattoni pieni e malta confezionata con 400 kg di cemento tipo 325 R per m ³ di sabbia, ad uno o più fronti, retta o curva a qualsiasi altezza o profondità, di spessore superiore ad una testa, compresi i magisteri di ammorsatura, spigoli, sguinci, parapetti e riseghe, entro e fuori terra, eventuale configurazione a scarpa, il taglio per la formazione degli squarci negli stipiti dei vani ed ogni altra rientranza e incassatura per la collocazione di infissi di qualsiasi dimensione, e quanto altro occorre per dare il lavoro compiuto a perfetta regola d'arte, inclusa la formazione di architravi di qualsiasi tipo e/o cerchiature. euro (quattrocentotrentasei/72)	m ³	436,72
Nr. 3 02.02.01.02	Tramezzi con laterizi forati e malta cementizia a 300 kg di cemento per m ³ di sabbia, compreso l'onere per la formazione degli architravi per i vani porta e quanto altro occorre per dare il lavoro finito a perfetta regola d'arte. spessore di 12 cm euro (trentauno/21)	m ²	31,21
Nr. 4 02.04.01	Paramento per rivestimento di manufatti retti o curvi in conglomerato cementizio, realizzato con elementi in pietra naturale locale, a spacco di cava, tipo pietra di Custonaci-Castellammare ad opus incertum, aventi spessore compreso fra 2 e 4 cm posti in opera con malta cementizia a 400 kg di cemento tipo 325 R a qualsiasi altezza, compreso i magisteri di ammorsatura, spigoli, riseghe, eventuale configurazione a scarpa, compreso l'onere per la stilatura dei giunti e quanto altro occorre per dare il lavoro compiuto a perfetta regola d'arte euro (cinquantaotto/73)	al m ²	58,73
Nr. 5 03.01.01.006	Conglomerato cementizio per strutture non armate o debolmente armate, compreso la preparazione dei cubetti, il conferimento in laboratorio per le prove dei materiali, la vibratura dei getti, la lisciatura delle facce apparenti con malta di cemento puro ed ogni altro onere occorrente per dare il conglomerato in sito ed il lavoro eseguito a perfetta regola d'arte, esclusa l'eventuale aggiunta di altri additivi, da computarsi ove necessari ed escluse le casseforme e le barre di armatura. per opere in fondazione lavori edili con C 20/25 euro (centocinquantauno/21)	m ³	151,21
Nr. 6 03.02.01.02	Acciaio in barre a aderenza migliorata Classi B450 C o B450 A controllato in stabilimento, in barre di qualsiasi diametro, per lavori in cemento armato, dato in opera compreso l'onere delle piegature, il filo della legatura, le eventuali saldature per giunzioni, lo sfrido e tutto quanto altro occorre per dare il lavoro eseguito a perfetta regola d'arte, compreso l'onere per la formazione dei provini ed il conferimento in laboratorio per le prove dei materiali: per strutture in cemento armato escluse quelle intelaiate euro (uno/86)	al kg	1,86
Nr. 7 03.02.03	Casseforme per getti di conglomerati semplici o armati, di qualsiasi forma e dimensione, escluse le strutture intelaiate in cemento armato e le strutture speciali, realizzate con legname o con pannelli di lamiera monolitica d'acciaio rinforzati, di idoneo spessore, compresi piantane (o travi), morsetti a ganascia, morsetti tendifilo e tenditori, cunei bloccaggio, compreso altresì ogni altro onere e magistero per controventatura, disarmo, pulitura e accatastamento del materiale, il tutto eseguito a perfetta regola d'arte, misurate per la superficie dei casseri a contatto dei conglomerati. euro (ventitre/91)	m ²	23,91
Nr. 8 03.02.04	Fornitura e collocazione di rete d'acciaio elettrosaldata a fili nervati ad aderenza migliorata Classi B450 C o B450 A controllato in stabilimento, con diametro non superiore a 8 mm, di caratteristiche conformi alle norme tecniche vigenti, comprese le saldature ed il posizionamento in opera, gli eventuali tagli a misura, legature di filo di ferro, i distanziatori, gli sfridi, eventuali sovrapposizioni anche se non prescritte nei disegni esecutivi, compreso l'onere per la formazione dei provini ed il conferimento in laboratorio per le prove dei materiali previste dalle norme vigenti in materia euro (due/50)	al kg	2,50
Nr. 9 03.03.01.01	Formazione di solaio piano collocato in opera in orizzontale o inclinato fino a un massimo di 10° dal piano orizzontale, a struttura mista in travetti di conglomerato cementizio semplice o precompresso e laterizi, o blocchi di conglomerato leggero, calcolato per un sovraccarico utile netto di 2500 N/m ² , avente le caratteristiche prescritte dalle vigenti norme di legge, eseguito con elementi confezionati fuori opera e successivamente posti in opera con la caldana in conglomerato cementizio di classe C 20/25 dello spessore minimo di 4 cm e non superiore a 6 cm. Compresi e compensati nel prezzo: l'armatura metallica necessaria per garantire il sovraccarico utile netto previsto, gli eventuali travetti aggiuntivi per sostegno dei tramezzi sovrastanti, l'onere per l'impalcatura rompi tratta occorrente e la successiva rimozione, l'onere dell'assistenza alle prove statiche e alle verifiche previste dalle norme vigenti in materia, i puntelli di sostegno d'altezza non eccedente i 4,00 m dal piano d'appoggio della stessa e quanto altro occorrente per dare il solaio finito a regola d'arte, esclusa l'eventuale rete elettrosaldata da compensarsi a parte, ove aggiuntiva dell'armatura trasversale regolamentare. per luci fino a 6,00 m euro (settanta/27)	m ²	70,27
Nr. 10	Sovrapprezzo ai prezzi dei solai per impiego di calcestruzzo con classe di resistenza: C 28/35		

Num.Ord. TARIFFA	DESCRIZIONE DELL'ARTICOLO	unità di misura	P R E Z Z O UNITARIO
03.03.17.02	euro (uno/52)	m ²	1,52
Nr. 11 03.03.18	Sovrapprezzo o diminuzione di prezzo ai solai per ogni 500 N/m ² in più o in meno di sovraccarico utile netto. euro (due/13)	m ³	2,13
Nr. 12 05.01.01	Pavimentazione con marmette pressate di cemento e graniglia di marmo di qualsiasi colore, delle dimensioni di 20x20 o 25x25 cm, poste in opera con collanti o con malta bastarda compresa la boiaccatura di cemento, tagli, sfridi, l'arrotatura ed ogni altro onere per dare l'opera completa a perfetta regola d'arte, escluso massetto di sottofondo da compensarsi a parte euro (trentaquattro/20)	al m ²	34,20
Nr. 13 05.01.10.002	Massetto di sottofondo per pavimentazioni in conglomerato cementizio per strutture non armate o debolmente armate, in ambiente secco classe d'esposizione X0 (UNI 11104), in ambiente umido senza gelo classe d'esposizione XC1, XC2 (UNI 11104), classe di consistenza S4 oppure S5, di classe C 16/20; di spessore variabile da 4 cm a 6 cm, dato in opera a qualsiasi altezza, compreso additivi aeranti, il tiro in alto, il carico, il trasporto, lo scarico, la stesa e la livellatura nonché ogni onere e magistero per dare l'opera finita a perfetta regola d'arte. collocato all'esterno degli edifici euro (tredici/29)	m ²	13,29
Nr. 14 05.01.10.01	idem c.s. ...carico, il trasporto, lo scarico, la stesa e la livellatura nonché ogni onere e magistero per dare l'opera finita a perfetta regola d'arte. collocato all'interno degli edifici euro (diciassette/92)	m ²	17,92
Nr. 15 05.01.14	Levigatura con mezzo meccanico di pavimenti in opera già arrotati in marmette di cemento, marmi ecc., esclusi pavimenti con granuli di quarzo, compresa la pulitura finale euro (dodici/09)	al m ²	12,09
Nr. 16 05.02.01	Rivestimento di pareti con piastrelle di ceramica maiolicate di 1 ^a scelta, a tinta unica o decorate a macchina, in opera con collanti o malta bastarda compreso i pezzi speciali, l'allettamento, la stuccatura e la sigillatura dei giunti con idoneo prodotto, la completa pulitura ed ogni altro onere e magistero per dare il lavoro completo e a perfetta regola d'arte. euro (quarantacinque/25)	m ²	45,25
Nr. 17 05.02.06.001	Fornitura e posa in opera di zocchetto in marmo lucidato del tipo Botticino, perlato di Sicilia, proveniente da cave siciliane, dello spessore di 20 mm, di ottima qualità, posto in opera con collanti o malta bastarda compresa la boiaccatura di cemento, tagli, sfridi ed ogni altro onere per dare l'opera finita a perfetta regola d'arte. con elementi di altezza 8 cm euro (sedici/22)	m	16,22
Nr. 18 06.02.16	Fornitura e collocazione di "basole" in pietra quarzarenitica conformi alle norme UNI EN 1342/2001, di larghezza pari a 40 cm e lunghezza a correre non inferiore a 40 cm, di spessore 4 cm, bocciardate a macchina, per pavimentazioni esterne in opera compresi la pulitura e quanto altro occorrente, in opera su idoneo massetto con rete elettrosaldata da compensarsi a parte, per dare l'opera finita a perfetta regola d'arte. euro (centocinquantaquattro/68)	m ²	154,68
Nr. 19 07.01.02	Fornitura di opere in ferro lavorato in profilati pieni per cancelli, ringhiere, parapetti, serramenti, mensole, cancelli e simili, di qualsiasi tipo e dimensione o lamiere, composti a semplice disegno geometrico, completi di ogni accessorio, cerniere, zanche ecc. e comprese le saldature e relative molature, tagli, sfridi ed ogni altro onere e magistero per dare l'opera completa a perfetta regola d'arte. euro (tre/12)	kg	3,12
Nr. 20 07.01.03	Posa in opera di opere in ferro di cui agli artt. 7.1.1 e 7.1.2 a qualsiasi altezza o profondità comprese opere provvisorie occorrenti, opere murarie, la stesa di antiruggine nelle parti da murare e quanto altro occorre per dare il lavoro completo a perfetta regola d'arte. euro (due/42)	kg	2,42
Nr. 21 07.02.04.02	Fornitura a piè d'opera di carpenteria metallica pesante, esclusi impalcati da ponte, costituita da profili aperti laminati a caldo tipo HE, IPE, UNP, angolari, piatti, oltre mm 160, realizzata in stabilimento secondo i disegni esecutivi di progetto e pronta per l'assemblaggio, in opera tramite giunti bullonati o saldati, compresi i bulloni a media ed alta resistenza classe 8.8, completa di forature, saldature con elettrodi omologati, piegature e quanto altro necessario per la realizzazione dei singoli elementi, il trasporto, il tiro in alto, le verifiche tecniche obbligatorie previste dal C.S.A. Da pagarsi a parte il trattamento anticorrosivo, l'assemblaggio ed il montaggio in opera. in acciaio S355J euro (tre/73)	kg	3,73
Nr. 22 07.02.06	Montaggio in opera di carpenteria metallica, di cui agli articoli precedenti fino ad altezza di m 12,00, compreso l'onere dei mezzi di sollevamento, i presidi provvisori, l'ancoraggio degli elementi alle fondazioni mediante tirafondi ed il successivo inghisaggio delle piastre di base con malta espansiva, compreso serraggio dei bulloni con chiave dinamometrica, secondo le indicazioni di progetto, comprese eventuali saldature in opera da effettuare con elettrodi omologati, le verifiche tecniche obbligatorie previste dal C.S.A. Da pagarsi a parte il trattamento anticorrosivo. euro (uno/80)	kg	1,80
Nr. 23 07.02.14	Trattamento anticorrosivo a rapida essiccazione di strutture in acciaio vecchie o nuove non zincate, preventivamente sabbiare, date in opera a spruzzo o con pennello, a qualsiasi altezza, sia in verticale che in orizzontale e/o con qualsiasi inclinazione. Nel prezzo è compreso il tiro in alto dei materiali occorrenti, ed ogni altro onere per dare il lavoro completo e finito a perfetta regola d'arte. - per ogni metro quadrato di sviluppo di superficie effettivamente trattata euro (dodici/77)	m ²	12,77
Nr. 24 08.03.01.01	Fornitura e posa in opera di serramenti in legno douglas per finestre e porte-finestre, a vetri, ad una o più ante o a vasistas, costituiti da telaio maestro fisso murato a cemento con sei robuste grappe di ferro su muratura di qualsiasi tipo e di qualsiasi spessore o con contro telaio in abete, e telaio mobile. ancorato al telaio fisso con cerniere del tipo pesante in numero di due per ciascuna anta mobile		

Num.Ord. TARIFFA	DESCRIZIONE DELL'ARTICOLO	unità di misura	P R E Z Z O UNITARIO
	di finestra ed in numero di tre per ciascuna anta mobile di porta- finestra. Il serramento dovrà garantire le seguenti prestazioni: classe di permeabilità all'aria 4 (UNI EN 12207); classe di tenuta all'acqua 9A (UNI EN 12208); classe di resistenza al vento 5 (UNI EN 12210); trasmittanza termica complessiva U, calcolata secondo il procedimento previsto dalla norma UNI EN 10077-1 non superiore ai valori limite imposti per zona climatica secondo quanto indicato nei D.Lgs. 192/05 e s.m.i.; marcatura CE secondo UNI EN 14351-1. Inoltre dovrà garantire un isolamento acustico secondo quanto indicato dal D.P.C.M. pubblicato in G.U. del 22/12/97. Sono compresi e compensati nel prezzo: lo scacciacqua applicato ad incastro a coda di rondine e munito di gocciolatoio, la battentatura (a profilo curvo e a squadra) doppia per i lati verticali e semplice per i lati orizzontali, la battentatura o la guida a canaletto nei riquadri interni per il fissaggio del vetro, i listelli copri filo opportunamente sagomati, cremonesi per chiusura con nasello a richiamo e maniglia in ottone pesante con bacchette incorporate nel legno per le parti a vasistas, asta di manovra con maniglia e compassi in ottone ed eventuale guarnizione in gomma resistente all'invecchiamento ed ai raggi UV per la tenuta termoacustica, nonché la verniciatura con due mani di vernice trasparente, previa mano di antitarmico ed ogni altro onere ed accessorio per dare l'opera completa a perfetta regola d'arte, inclusi i vetri. - Superficie minima di misurazione: 0,9 m². con trasmittanza termica complessiva non superiore a 2,0 W/ (m²/K) – Sezione 70 mm. con vetro camera 4-6-4 euro (quattrocentoottantatre/03)	m²	483,03
Nr. 25 08.03.03.01	Fornitura e posa in opera di contro sportelli o scuretti, con marcatura CE secondo UNI EN 13659 riguardanti i requisiti prestazionali e oscuranti, costituiti da telaio di 6x2,5 cm scorniciati sulla faccia esterna e smussati su quella interna, con specchiature cieche in due o più riquadri di compensato dello spessore di 6 mm, comprese le ferramenta di sospensione e di chiusura e la verniciatura con due mani di vernice trasparente previa mano di antitarmico, nonché ogni altro onere ed accessorio per dare l'opera completa a perfetta regola d'arte. - Superficie minima di misurazione m² 1,20 cadauno. in douglas euro (duecentoquarantadue/29)	m²	242,29
Nr. 26 08.03.07	Fornitura e collocazione di portone esterno in legno castagno stagionato ad una o due ante, eseguito in conformità ai disegni o ai tipi esistenti, spessore finito non inferiore a 80 mm, del tipo massiccio completo di telaio dello stesso legno castagno, ammorsato alla muratura con "scironi" all'antica in numero non inferiore a quattro per ogni "paranta", incernierato con il sistema antico "a cerniere", avvitate alla "paranta" in numero non inferiore a sei per ogni paranta. Dovranno essere garantite le seguenti prestazioni: classe di permeabilità all'aria 2 (UNI EN 12207); classe di tenuta all'acqua 4A (UNI EN 12208); classe di resistenza al vento 2 (UNI EN 12210); trasmittanza termica complessiva U, calcolata secondo il procedimento previsto dalla norma UNI EN 10077-1 non superiore ai valori limite imposti per zona climatica secondo quanto indicato nei D.Lgs. 192/05 e s.m.i. e comunque compresa fra 1,2 e 1,7 W/ (m²/K); marcatura CE secondo UNI EN 14351-1, abbattimento acustico secondo quanto indicato dal D.P.C.M. pubblicato in G.U. del 22/12/97. Completo di saliscendi all'antica e chiusura con serratura anch'essa all'antica con "chiave" e quanto altro occorrente, in opera compresi i lavori di falegnameria e murari. euro (milletrentasei/46)	m²	1'036,46
Nr. 27 08.03.08	Fornitura e collocazione di porta interna cieca o con riquadri a vetri, ad uno o due battenti, costituita da telaio maestro in mogano di sezione minima 9x4 cm fissato con viti in ottone al contro-telaio in abete dello spessore di 2,5 cm, ancorato con zanche alle murature, parti mobili con intelaiature di abete della sezione minima di 6x4 cm, struttura cellulare con listelli di abete formanti riquadri con lato non superiore a 8 cm, rivestita sulle due facce mediante fogli di compensato di mogano dello spessore non inferiore a 4 mm, il tutto in opera con listelli copri filo e completa di tre cerniere in ottone di lunghezza non inferiore a 8 cm, escluso vetro stampato, se prescritto, idonea serratura ad incasso con chiave, accessori, maniglie di ottone compresa ferramenta di trattenuta, opere murarie, lucidatura delle parti in vista ed ogni altro onere per dare l'infisso in opera a perfetta regola d'arte. euro (duecentocinquantadue/34)	m²	252,34
Nr. 28 09.01.01	Intonaco civile per interni dello spessore complessivo di 2,5 cm, costituito da un primo strato di rinzafo da 0,5 cm e da un secondo strato sestato e traversato con malta bastarda dosata con 150÷200 kg di cemento e 200 kg di calce grassa per ogni metro cubo di sabbia da 2 cm, il tutto dato su pareti verticali od orizzontali, compreso l'onere per spigoli e angoli, ed ogni altro onere e magistero per dare il lavoro finito a perfetta regola d'arte. euro (ventiuno/55)	m²	21,55
Nr. 29 09.01.04	Strato di finitura per interni su superfici già intonacate con tonachina premiscelata a base di calce idrata ed inerti selezionati (diametro massimo dell'inerte 0,6 mm), dato su pareti verticali od orizzontali, compreso l'onere per spigoli, angoli, ed ogni altro onere e magistero per dare il lavoro finito a perfetta regola d'arte. euro (dodici/40)	m²	12,40
Nr. 30 09.01.07	Intonaco civile per esterni dello spessore complessivo non superiore a 2,5 cm, costituito da un primo strato di rinzafo e da un secondo strato sestato e traversato con malta bastarda additivata con idrofugo, dosata con 150 ÷ 200 kg. di cemento e 200 kg di calce grassa per ogni metro cubo di sabbia, il tutto dato su pareti verticali od orizzontali, compreso l'onere per spigoli e angoli, ed ogni altro onere e magistero per dare il lavoro finito a perfetta regola d'arte. euro (ventiquattro/62)	m²	24,62
Nr. 31 09.01.09.01	Strato di finitura per esterni su superfici già intonacate con tonachina tipo Li Vigni, Terranova e simili, dato su pareti verticali od orizzontali, compreso l'onere per spigoli e angoli, ed ogni altro onere e magistero per dare il lavoro finito a perfetta regola d'arte. nei colori bianco e tenui euro (diciannove/09)	m²	19,09
Nr. 32 10.01.03.01	Fornitura e collocazione di lastre di marmo di ottima qualità dello spessore di 3 cm, con superfici a coste in vista levigate, poste in opera con malta bastarda o idonei collanti, previo livellamento del piano di posa ed esecuzione di ogni opera muraria necessaria, stuccatura e stilatura dei giunti, su superfici orizzontali e verticali escluse le pavimentazioni, comprese zanche di ancoraggio o perni di fissaggio, l'eventuale predisposizione o esecuzione di fori per il fissaggio, la pulitura ed ogni altro onere e magistero per dare l'opera completa a perfetta regola d'arte. botticino, travertino e simili euro (centotrentacinque/93)	m³	135,93
Nr. 33 10.01.07.02	Compenso addizionale per la posa in opera di alzata e pedata di scala: con marmi dello spessore di cm 3 euro (venticinque/48)	al m²	25,48

Num.Ord. TARIFFA	DESCRIZIONE DELL'ARTICOLO	unità di misura	P R E Z Z O UNITARIO
Nr. 34 10.01.10	Formazione di gocciolatoio eseguito a macchina su lastre di marmo di ottima qualità dello spessore di 2 o 3 cm, di cui agli artt. 10.1.1, 10.1.2, 10.1.3, 10.1.4, avente sezione retta non inferiore a 5x5 mm, compresa pulitura ed ogni altro onere e magistero per dare l'opera completa a perfetta regola d'arte euro (tre/17)	al m	3,17
Nr. 35 11.01.01	Tinteggiatura per interni con pittura lavabile di resina vinilacrilica emulsionabile (idropittura), con elevato potere coprente. Data in opera su superfici orizzontali o verticali, rette o curve, applicata a pennello o a rullo in due mani, previa pulitura, spolveratura e successivo trattamento delle superfici con idoneo fondo isolante e quanto altro occorre per dare il lavoro compiuto a perfetta regola d'arte. euro (cinque/06)	m²	5,06
Nr. 36 11.03.01	Verniciatura di cancellate, ringhiere e simili, con mano di antiruggine e due mani di colori ad olio o smalto. Data in opera su superfici orizzontali o verticali, rette o curve, applicata a pennello o a rullo in due mani, previa pulitura, scartavetratura delle superfici e quanto altro occorre per dare il lavoro compiuto a perfetta regola d'arte. euro (quindici/16)	m²	15,16
Nr. 37 12.01.01	Fornitura e posa in opera di spianata di malta, in preparazione del piano di posa della impermeabilizzazione, con malta fine di calce dello spessore di almeno 2 cm, tirata con regolo per il livellamento delle superfici, sia piane che inclinate, e quanto altro necessario per dare il lavoro finito a perfetta regola d'arte. euro (otto/23)	m²	8,23
Nr. 38 12.01.03	Fornitura e posa in opera di impermeabilizzazione con guaina prefabbricata a base di bitume dello spessore minimo di 4 mm, con armatura in poliestere, questo del peso non inferiore a 0,15 kg/m², posta a qualsiasi altezza, per superfici orizzontali od inclinate, in unico strato, in opera a caldo, con giunti sovrapposti per almeno 10 cm, compresa spalmatura del sottofondo con emulsione bituminosa, compresi risvolti di raccordo con le pareti per una altezza minima di 20 cm, ponti di servizio per interventi fino a m 3,50 d'altezza, tiri in alto, ed ogni altro onere e magistero per dare l'opera completa a perfetta regola d'arte: - per ogni m2 di proiezione orizzontale. euro (tredici/64)	al m²	13,64
Nr. 39 12.01.08.02	Fornitura e collocazione di sistema di isolamento sottotegola costituito da pannello monolitico strutturale in alluminio sia all'intradosso che all'estradosso integrato da correntino porta tegole in acciaio perforato rivestito con lega di alluminio - zinco - silicio, componibile, portante ed isolante, realizzato con schiuma poliuretanica rigida a cellule chiuse di densità non inferiore a 38 kg/m³, autoestinguente classe 0-2 (D.M. 26-06-84 e D.M. 03-09-01) e euro classe F (EN 13501-1) con conducibilità termica minima λD pari a 0,025 W/m²K (secondo la norma UNI EN 13165) e resistenza termica dichiarata, per i seguenti spessori: spessore 80 mm con Rd non inferiore a 3,20 m²K/W euro (sessantasei/78)	m²	66,78
Nr. 40 12.01.19	Fornitura e posa in opera di impermeabilizzazione composta da elastomero di poliuretano monocomponente, di spessore 1,7÷2,2 mm, per tetti, balconi, scale esterne, muri controterra, per un successivo rivestimento con mattoni applicato direttamente con colla (da computarsi a parte), traspirante (certificazione CE), stabile ai raggi UV, stabile alla pioggia acida, resistenza alla trazione non inferiore a 2,2 N/mm², aderenza al supporto non inferiore a 25 kg/cm², di vario colore applicazione con rullo, spatola o spruzzo, e quanto altro occorre per dare il lavoro finito a perfetta regola d'arte. euro (ventiuno/70)	m²	21,70
Nr. 41 12.03.03	Fornitura e posa in opera di controsoffitti in pannelli di gesso dello spessore di mm 15 costituiti da impasto gessoso armato con tondini di acciaio zincato e rinforzato con fibra vegetale, posti in opera accostati e bloccati sul retro con fibra vegetale e gesso, da agganciare alle sovrastanti strutture mediante tiranti e filo di ferro zincato dello spessore di 1,4 mm, compresa la stuccatura dei giunti e la loro mascheratura, nonché gli sfridi e quanto altro occorre per rendere la superficie in vista perfettamente liscia e pronta a ricevere la coloritura euro (trentatre/48)	al m²	33,48
Nr. 42 12.04.01.005	Fornitura e posa in opera di manto di copertura con tegole murate con malta bastarda, compresi i pezzi speciali, la formazione di colmi, diagonali, bocchette, etc. compresi le eventuali legature con filo di ferro zincato, le opere provvisorie ed ogni altro onere ed accessorio. con tegole tipo Coppo siciliano euro (quarantanove/45)	m²	49,45
Nr. 43 13.07.03.01	Fornitura, trasporto e posa in opera di tubazioni per fognatura in PVC-U costruite secondo le norme UNI-EN 1401 con sistema di giunzione a banchiere e guarnizione di tenuta elastomerica conforme alle norme UNI-EN 681/1. Le tubazioni riporteranno la marcatura prevista dalle citate norme ed in particolare il codice d'installazione U o UD, la serie corrispondente alla rigidità SN 8 kN/m², il marchio di qualità rilasciato da Ente di Certificazione accreditato secondo UNI- CEI-EN 45011, compresi: i tagli e gli sfridi, l'esecuzione delle prove idrauliche, il lavaggio e la disinfezione ed ogni altro onere e magistero per dare l'opera completa a perfetta regola d'arte escluso la formazione del letto di posa e del rinfiante con materiale idoneo da compensarsi a parte. D esterno 110 mm; interno 103,6 mm euro (nove/82)	m	9,82
Nr. 44 13.07.03.03	idem c.s. ...D esterno 160 mm; interno 150,6 mm euro (quindici/88)	m	15,88
Nr. 45 13.07.03.05	idem c.s. ...D esterno 250 mm; interno 235,4 mm euro (trentauno/48)	m	31,48
Nr. 46 13.07.04.01	Fornitura, trasporto e posa in opera di curve in PVC-U con anello elastomerico secondo le norme UNI EN 1401 e DIN 19534, compresi e compensati nel prezzo il detto anello e tutti i materiali e magisteri per la posa in opera ed ogni altro onere per dare l'opera		

Num.Ord. TARIFFA	DESCRIZIONE DELL'ARTICOLO	unità di misura	P R E Z Z O UNITARIO
	completa a perfetta regola d'arte. D esterno 110 mm da 45° a 90° euro (nove/19)	cad	9,19
Nr. 47 13.07.05.03	Fornitura, trasporto e posa in opera di braghe semplici o a squadra in PVC-U con anello elastomerico secondo le norme UNI EN 1401 e DIN 19534, compresi e compensati nel prezzo il detto anello e tutti i materiali e magisteri per la posa in opera ed ogni altro onere per dare l'opera completa a perfetta regola d'arte. D esterno 160 mm euro (ventisei/54)	cad	26,54
Nr. 48 13.08.01	Formazione del letto di posa, rinfilanco e ricoprimento delle tubazioni di qualsiasi genere e diametro, con materiale permeabile arido (sabbia o pietrisco minuto), proveniente da cava, con elementi di pezzatura non superiori a 30 mm, compresa la fornitura, lo spandimento e la sistemazione nel fondo del cavo del materiale ed il costipamento euro (ventiquattro/08)	al m³	24,08
Nr. 49 15.01.01	Fornitura e collocazione di buttatoio in fire-clay delle dimensioni di 40x40 cm, poggiato su muratura di mattoni, completo di tappo e catenella, apparecchiatura di erogazione costituita da rubinetto in ottone cromato Ø ½", pilettone di scarico da 1" ¼, tubo di scarico in PVC, sifone a scatola Ø 100 mm con coperchio in ottone, compreso rosoni, accessori, opere murarie (realizzazione basamento), i collegamenti ai punti di adduzione d'acqua (calda e fredda) e di scarico e ventilazione, già predisposti, e quanto altro occorrente per dare l'opera completa e funzionante a perfetta regola d'arte. euro (duecentodiciassette/22)	cad	217,22
Nr. 50 15.01.04.01	Fornitura e collocazione di piatto per doccia in grès porcellanato, con gruppo miscelatore, doccia con braccio tipo saliscendi e diffusore snodabile, piletta a sifone con griglia in ottone compreso rosoni, opere murarie, i collegamenti ai punti di adduzione d'acqua (calda e fredda) e di scarico e ventilazione, già predisposti, e quanto altro occorrente per dare l'opera completa e funzionante a perfetta regola d'arte. delle dimensioni di 70x70 cm euro (duecentocinquantanove/86)	cad	259,86
Nr. 51 15.01.05	Fornitura e collocazione di lavabo a colonna in porcellana vetrificata delle dimensioni di 65x50 cm circa con troppo pieno, corredato di gruppo miscelatore per acqua calda e fredda, di sifone completo di piletta, tappo a pistone e saltarello, compreso i rosoni, i flessibili, opere murarie, i collegamenti ai punti di adduzione d'acqua (calda e fredda) e di scarico e ventilazione, già predisposti, e quanto altro occorrente per dare l'opera completa e funzionante a perfetta regola d'arte. euro (trecentodiciotto/77)	cad	318,77
Nr. 52 15.01.06	Fornitura e collocazione di bidet in porcellana vetrificata a pianta ovale delle dimensioni di 58x35 cm, con miscelatore in ottone cromato, sifone ad S e piletta di scarico con tappo a pistone in ottone cromato, i rosoni, i flessibili, l'attacco al pavimento con viti e bulloni cromati, opere murarie, i collegamenti ai punti di adduzione d'acqua (calda e fredda) e di scarico e ventilazione, già predisposti, e quanto altro occorrente per dare l'opera completa e funzionante a perfetta regola d'arte. euro (duecentoquarantatre/12)	cad	243,12
Nr. 53 15.01.08	Fornitura e collocazione di vaso igienico in porcellana vetrificata a pianta ovale delle dimensioni di 55x35 cm circa del tipo a cacciata con sifone incorporato, completo di sedile in bachelite con coperchio, compresa la fornitura e collocazione di cassetta esterna di scarico in PVC a zaino con comando a doppio pulsante da 5 e 10 l compreso il pezzo da incasso, i rosoni, l'attacco al pavimento con viti e bulloni cromati, le opere murarie, il collegamento al punto di adduzione d'acqua (fredda) e di scarico e ventilazione, già predisposti, e quanto altro occorrente per dare l'opera completa e funzionante a perfetta regola d'arte. euro (duecentoquarantacinque/43)	cad	245,43
Nr. 54 15.02.04.01	Fornitura e posa in opera di serbatoi per acqua potabile in Polietilene adatto all'interramento diretto, struttura nervata ad alta resistenza, occhielli per il sollevamento, boccaporto 500 mm, completi di erogatore con galleggiante, valvola di chiusura, rubinetti passatori per le condotte di entrata e uscita, tubo di troppopieno, compreso il collegamento alle colonne principali degli impianti di adduzione e scarico e quanto altro occorre per dare l'opera completa e funzionante a perfetta regola d'arte, escluso eventuale basamento. per capienza di 3.000 l euro (millequattrocentosessantaquattro/10)	cad	1'464,10
Nr. 55 15.04.01.01	Fornitura e collocazione di punto acqua per impianto idrico per interni con distribuzione a collettore del tipo a pastore, comprensivo di valvola di sezionamento a volantino, targhetta per l'identificazione utenza e raccorderia di connessione alla tubazione e di pezzi speciali, minuteria ed accessori, opere murarie (tracce, chiusura tracce ed attraversamenti di piccola entità) ed ogni altro onere ed accessorio per dare l'opera completa e funzionante a perfetta regola d'arte. Il prezzo è comprensivo della quota parte del collettore, e del rubinetto pastore in ottone cromato da 3/4". Per costo unitario a punto d'acqua. con tubazione in rame coibentata Ø 14 mm euro (centonove/31)	cad	109,31
Nr. 56 15.04.02.01	Fornitura e collocazione di punto di scarico e ventilazione per impianto idrico realizzato dal punto di allaccio del sanitario e fino all'innesto nella colonna di scarico e della colonna di ventilazione (queste escluse). Realizzato in tubi di PVC conforme alle norme UNI EN 1329-1, compreso di pezzi speciali, curve e raccorderia, minuteria ed accessori, opere murarie (tracce, chiusura tracce ed attraversamenti di piccola entità) e quanto altro occorrente per dare l'opera completa e funzionante a perfetta regola d'arte, nei diametri minimi indicati dalla norma UNI EN 12056-1/5. per punto di scarico acque bianche euro (ottantauno/37)	cad	81,37
Nr. 57 15.04.02.02	idem c.s. ...scarico acque nere euro (ottantaotto/08)	cad	88,08
Nr. 58 15.04.04	Fornitura e collocazione di rubinetto di arresto in ottone cromato da 1/2" compreso ogni onere e magistero euro (ventitre/80)	cad.	23,80
Nr. 59 15.04.08.02	Fornitura e collocazione di tubi in polipropilene PP-R 80 prodotto secondo UNI EN ISO 15874-2/5, per condotte in pressione di acqua calda e fredda (pressione massima di funzionamento a 20°C -20bar), idonei al convogliamento di liquidi e acqua potabile,		

Num.Ord. TARIFFA	DESCRIZIONE DELL'ARTICOLO	unità di misura	P R E Z Z O UNITARIO
	rispondente alle prescrizioni igienico sanitarie del Ministero Salute, in opera per saldatura a caldo compresi i pezzi speciali, i materiali di tenuta, le saldature, la pulizia e la disinfezione prima dell'uso, le eventuali opere murarie (tracce, chiusura tracce ed attraversamenti di piccola entità), ed ogni altro onere e magistero per dare l'opera completa e funzionante a perfetta regola d'arte. Sono esclusi i pezzi speciali che saranno compensati secondo quanto previsto dalle norme UNI vigenti. per diametro DN 20x14,4 mm euro (sei/82)	m	6,82
Nr. 60 15.04.08.05	idem c.s. ...diametro DN 40x29 mm euro (diciassette/97)	m	17,97
Nr. 61 15.04.11.02	Fornitura e collocazione di grondaia dello sviluppo non inferiore a 35 cm fino a 50 cm, compreso zanche per il fissaggio, saldature, opere murarie, malta occorrente, pezzi speciali quali curve, angoli, innesti di pluviali ecc., compreso ogni altro onere magistero per dare l'opera completa ed a perfetta regola d'arte: in lamiera preverniciata euro (trentaquattro/78)	al m	34,78
Nr. 62 15.04.13.02	Fornitura e collocazione di pluviale in lamiera preverniciata, compreso collari per il fissaggio, eventuali saldature o opere di lattoneria, opere murarie, malta occorrente, pezzi speciali quali curve, angoli ecc. compreso ogni altro onere magistero per dare l'opera completa ed a perfetta regola d'arte: per diametro da 100 mm euro (ventisei/34)	al m	26,34
Nr. 63 15.04.17.07	Fornitura e collocazione di gruppo di pressurizzazione per impianto idrico sanitario costituito da: - n. 2 o 3 pompe centrifughe multistadio verticali con giranti diffusore e albero in acciaio inox, camera di aspirazione e mandata in ghisa e tenuta meccanica in carbonio/ceramica; - n. 1 quadro elettrico di gestione e protezione completo di pressostati interruttori di sezionamento e manovra, spie di segnalazione, accessori e cablaggio pompe pressostati; - valvole di intercettazione e ritegno per ogni pompa in ottone; - n. 2 serbatoi autoclave a membrana da 24 l; - collettori di mandata e aspirazione in acciaio zincato; - manometri; - basamento in lamiera di acciaio zincato. Compreso il collegamento elettrico e idraulico, la raccorderia, le opere murarie per il fissaggio su basamento (questo escluso) e quanto altro occorra per dare l'opera completa e funzionante a perfetta regola d'arte. - Gruppo con 2 pompe (1 in funzione) avente: portata 3-6 m3/h - prevalenza 37÷26 m c.a. euro (duemilaseicentodue/44)	cad	2'602,44
Nr. 64 15.04.23	Fornitura e collocazione di pozzetto per base di colonna di scarico del tipo prefabbricato in cemento vibrato delle dimensioni in pianta di 80x50 cm con diaframma e sifone, compreso lo scavo occorrente ed il successivo ricolmamento, il calcestruzzo di sottofondo con classe di resistenza C20/25 dello spessore minimo di 10 cm, compreso sigillature, e la copertura per l'ispezione con lastra di travertino minimo da cm 2, ed ogni altro onere e magistero per dare l'opera completa e funzionante a perfetta regola d'arte. euro (centoventiuno/36)	cad	121,36
Nr. 65 15.04.24	Fornitura e collocazione di pozzetto per pluviale del tipo prefabbricato in cemento vibrato con curva al piede e sifone incorporato, dimensioni esterne minime 50x50x50 cm, compreso lo scavo occorrente e il successivo ricolmamento, il calcestruzzo di sottofondo con classe di resistenza C20/25 dello spessore minimo di 10 cm, compreso sigillature, coperchio ed ogni altro onere e magistero per dare l'opera completa e funzionante a perfetta regola d'arte euro (sessantaotto/88)	cad.	68,88
Nr. 66 21.01.04	Demolizione di tramezzi in laterizio, forati di cemento o gesso dello spessore non superiore a 15 cm compresi gli eventuali rivestimenti e intonaci con l'onere del carico del materiale di risulta sul cassone di raccolta, escluso il trasporto a rifiuto: - per ogni m² e per ogni cm di spessore euro (zero/99)		0,99
Nr. 67 21.01.05.02	Demolizione di muratura di qualsiasi tipo, compresi gli eventuali rivestimenti e intonaci, gli oneri per le opere provvisorie, l'onere del carico del materiale di risulta sul cassone di raccolta, escluso il trasporto a rifiuto: eseguito a mano euro (quattrocentocinquantaquattro/39)	al m³	454,39
Nr. 68 21.01.06	Demolizione di pavimenti e rivestimenti interni od esterni quali piastrelle, mattoni in graniglia di marmo, e simili, compresi la demolizione e la rimozione dell'eventuale sottostrato di collante e/o di malta di allettamento fino ad uno spessore di cm 2, nonché l'onere per il carico del materiale di risulta sul cassone di raccolta, escluso il trasporto a rifiuto euro (dieci/84)	al m²	10,84
Nr. 69 21.01.07	Dismissione di lastre di marmo per pavimentazioni, soglie, davanzali, pedate ed alzate di gradini e simili, compresi la rimozione dell'eventuale sottostrato di collante e/o di malta di allettamento fino ad uno spessore di cm 2, nonché l'onere per il carico del materiale di risulta sul cassone di raccolta, escluso il trasporto a rifiuto euro (diciotto/98)	al m²	18,98
Nr. 70 21.01.08	Compenso addizionale al prezzo di cui all'articolo 21.1.7 per la scelta, pulitura ed il deposito delle lastre riutilizzabili: per ogni m2 di lastre di marmo riutilizzabili . euro (tredici/92)	al m²	13,92
Nr. 71 21.01.09	Demolizione di massetti di malta, calcestruzzi magri, gretonati e simili, di qualsiasi spessore, compreso il carico del materiale di risulta sul cassone di raccolta, escluso il trasporto a rifiuto: - per ogni m² e per ogni cm di spessore euro (uno/99)		1,99
Nr. 72 21.01.11	Rimozione di intonaco interno od esterno, eseguito con qualsiasi mezzo, compreso l'onere del carico del materiale di risulta sul cassone di raccolta, escluso il trasporto a rifiuto euro (tre/94)	al m²xcm	3,94
Nr. 73 21.01.13	Demolizione di solai misti di qualsiasi luce e spessore di laterizio e cemento armato, compresi il taglio dei ferri, tutte le cautele occorrenti ed il carico del materiale di risulta sul cassone di raccolta, escluso il trasporto a rifiuto		

Num.Ord. TARIFFA	DESCRIZIONE DELL'ARTICOLO	unità di misura	P R E Z Z O UNITARIO
	euro (cinquantauno/40)	al m ²	51,40
Nr. 74 21.01.16	Rimozione di infissi interni od esterni di ogni specie, inclusi mostre, succieli, telai, ecc., compresi il carico del materiale di risulta sul cassone di raccolta, esclusi il trasporto a rifiuto ed eventuali opere di ripristino connesse euro (quindici/78)	al m ²	15,78
Nr. 75 21.01.17	Rimozione di controsoffitto di qualsiasi natura e forma, esclusa la eventuale orditura di sostegno, compreso il carico del materiale di risulta sul cassone di raccolta, escluso il trasporto a rifiuto . euro (quattro/74)	al m ²	4,74
Nr. 76 21.01.18	Rimozione di orditura di qualsiasi materiale a sostegno di controsoffitti compreso il carico del materiale di risulta sul cassone di raccolta, escluso il trasporto a rifiuto euro (cinque/26)	al m ²	5,26
Nr. 77 21.01.20	Scomposizione di manto di tegole di qualsiasi tipo, compresi la selezione, pulitura ed accatastamento per il successivo reimpiego euro (quindici/52)	al m ²	15,52
Nr. 78 21.01.21	Scomposizione di piccola orditura e/o tavolato in legno (esclusa la grossa armatura), compresi la scelta e l'accatastamento del materiale utilizzabile ed il carico del materiale di risulta sul cassone di raccolta, escluso il trasporto a rifiuto . euro (sei/53)	al m ²	6,53
Nr. 79 21.01.22	Scomposizione di grossa armatura di tetti (arcarecci e capriate) compresi la scelta e l'accatastamento del materiale utilizzabile ed il carico del materiale di risulta sul cassone di raccolta, escluso il trasporto a rifiuto euro (diciotto/05)		18,05
Nr. 80 21.01.23	Rimozione di tubazioni di scarico, acqua, gas, pluviali e grondaie di qualsiasi diametro e tipo, compresi il carico del materiale di risulta sul cassone di raccolta, escluso il trasporto a rifiuto e le eventuali opere di ripristino connesse euro (quattro/27)	al m	4,27
Nr. 81 21.01.24	Rimozione di apparecchi igienico – sanitari e di riscaldamento compreso il carico del materiale di risulta sul cassone di raccolta, esclusi il trasporto a rifiuto e le eventuali opere di ripristino connesse . euro (ventidue/35)	cad.	22,35
Nr. 82 21.01.25	Trasporto alle pubbliche discariche del comune in cui si eseguono i lavori o nella discarica del comprensorio di cui fa parte il comune medesimo o su aree autorizzate al conferimento, di sfabbricidi classificabili non inquinanti provenienti da lavori eseguiti all'interno del perimetro del centro edificato, per mezzo di autocarri a cassone scarrabile, compreso il nolo del cassone, esclusi gli oneri di conferimento a discarica. euro (trentadue/26)	m ³	32,26
Nr. 83 21.02.05	Sarcitura di lesioni di larghezza da 2 a 7 cm, in muratura di qualsiasi tipo, compresi il taglio a coda di rondine, la suggellatura con rottami di mattone e scaglie di pietra dura e malta di cemento nonché ogni altro onere e magistero euro (nove/88)	al m	9,88
Nr. 84 21.02.07	Formazione di cordoli, ancorati per tre facce nelle murature esistenti, mediante la fornitura e posa in opera di calcestruzzo classe di resistenza C28/35 classe d'esposizione XC1, XC2 e classe di consistenza S4 con l'aggiunta di additivo antiritiro, compresi la demolizione della muratura in breccia, eseguita a tratti, anche per la formazione delle eventuali necessarie nicchie passanti per ancoraggi a coda di rondine, comprese le necessarie casseforme, il carico dei materiali di risulta provenienti dalle demolizioni sul cassone di raccolta, e quanto altro necessario per dare l'opera compiuta a perfetta regola d'arte, esclusi l'armatura in acciaio ed il trasporto a rifiuto. euro (novecentosettantadue/16)	m ³	972,16
Nr. 85 21.02.12	Rimozione, pulitura, accatastamento e ricollocazione con malta idonea di parti strutturali o architettoniche in pietra quali mostre, riquadri, stipiti, portali ecc., compresi: opere e mezzi necessari allo smontaggio e al calo in basso, liberazione della muratura di tenuta e tutto quanto occorre per dare l'opera compiuta a perfetta regola d'arte ad esclusione delle puntellature e del trasporto a discarica dei materiali di risulta, da compensarsi a parte: per ogni dm3 di manufatto in pietra euro (due/04)	al dm ³	2,04
Nr. 86 21.02.13	Collocazione di lastre di marmo provenienti dalla dismissione, poste in opera con malta bastarda, compreso ogni onere e magistero per dare l'opera a perfetta regola d'arte euro (sessanta/47)	al m ²	60,47
Nr. 87 21.02.20.001	Rinforzo o consolidamento di pareti di qualsiasi genere, anche ad una testa, mediante applicazione di rete preformata in materiale composito fibrorinforzato G.F.R.P. (Glass Fiber Reinforced Polymer), costituita da fibra di vetro AR (Alcalino Resistente) con contenuto di zirconio pari o superiore al 16% e resina termoindurente di tipo vinilestere-epossidico, rapporto in peso fibra/resina pari a 65/35%, modulo elastico a trazione medio 23.000 N/mm ² , resistenza a trazione della singola barra 3,5 kN e allungamento a rottura 1,5%. Sono inoltre compresi: la pulitura degli elementi murari; l'abbondante lavaggio della superficie muraria; l'esecuzione di perfori in numero di 4/m ² e la fornitura ed inserimento di connettori preformati ad "L" in G.F.R.P. aventi sezioni 10x7 mm e lunghezza opportuna in relazione allo spessore murario, completi di fazzoletto di ripartizione del carico, applicati alla parete con inserimento per almeno 2/3 dello spessore murario (per l'intervento su 2 lati, sovrapposizione tra gli stessi di almeno 10 cm) e solidarizzati tramite ancorante chimico vinilestere, privo di stirene; l'incidenza dei rinforzi d'angolo in materiale composito fibrorinforzato G.F.R.P. (Glass Fiber Reinforced Polymer), dimensione maglie conforme alla rete di rinforzo, conteggiati in ragione del 20% circa rispetto alla superficie totale da rinforzare); applicazione di intonaco strutturale di spessore 3 cm, resistenza a compressione 8-15 MPa, modulo elastico 8.000-12.000 MPa, con finitura a frattazzo; materiali riciclabili in conformità ai protocolli CSI. Da prevedersi a parte la rimozione dell'intonaco esistente. E' inoltre compreso quanto altro occorre per dare il lavoro finito, conteggiato a misura effettiva sulla		

Num.Ord. TARIFFA	DESCRIZIONE DELL'ARTICOLO	unità di misura	P R E Z Z O UNITARIO
Nr. 88 21.03.01.01	parete esterna, applicazione per spessori della parete fino a 60 cm su un lato della parete - maglia 33x33 mm, spessore 3 mm, numero di barre/metro/lato 30, in G.F.R.P euro (centosette/01)	m ²	107,01
Nr. 89 21.04.03	Risanamento di strutture intelaiate in cemento armato per ricostituzione della malta copri ferro con conservazione della sezione originaria mediante: asportazione della parte degradata del calcestruzzo con i contorni dell'intervento tagliati verticalmente e per una profondità che consenta un riporto di malta di almeno 1 cm di spessore; irruvidimento della superficie dell'intervento, anche mediante bocciardatrice o altri mezzi idonei, per la creazione di asperità di circa 5 mm; asportazione della ruggine dell'armatura e successivo trattamento della stessa con malta passivante; energica spazzolatura per la pulitura della superficie d'intervento e rifacimento del copri ferro con malta tixotropica antiritiro, avendo cura di realizzare un copri ferro di almeno 2 cm: per ogni m2 d'intervento e per i primi 2 cm di spessore euro (novantatre/59)		93,59
Nr. 90 21.04.07	superficie di rete elettrosaldata □ 8 mm maglia 10x10 cm, compreso il getto di calcestruzzo classe di resistenza C28/35 classe Consolidamento di solai esistenti in legno o in travi di ferro a doppio T e tavelloni, mediante la fornitura e posa in opera sull'intera d'esposizione XS1 e classe di consistenza S4 per la formazione della soletta dello spessore di 5 cm, compreso l'onere per il livellamento superiore e la formazione degli incassi nelle murature circostanti, nonché ogni altro onere necessario per dare l'opera compiuta a perfetta regola d'arte. euro (trentasette/66)	m ²	37,66
Nr. 91 21.04.11.001	Risanamento dell'intradosso di solaio di tipo misto (latero - cementizio) per ricostruzione della malta copri ferro con conservazione della sezione originaria, mediante: asportazione delle parti degradate e non coese, anche attorno alle barre dei ferri di armatura, per consentire l'inserimento della malta di allettamento; asportazione della ossidazione dei ferri di armatura mediante spazzolatura eseguita a mano e/o con smerigliatrice; irruvidimento delle superfici in calcestruzzo, anche mediante bocciardatrice o altri mezzi idonei per la creazione di asperità di almeno 5 mm, al fine di favorire l'aggrappo della malta di allettamento; trattamento di tutti i ferri di armatura con malta passivante, rispettando i tempi ed i modi applicativi previsti nelle relative schede tecniche; ricostruzione dello strato di malta copri ferro, per uno spessore di almeno 3 cm, con malta reoplastica antiritiro, rispettando i tempi ed i modi applicativi previsti nelle relative schede tecniche; applicazione di rete tipo "Nervometal" sull'intera superficie. La rete metallica adeguatamente fissata avrà funzione di supporto idoneo al successivo intervento di intonacatura, questo escluso e valutato a parte con i relativi prezzi di elenco. Sono compresi e compensati nel prezzo: il carico ed il trasporto di tutti i materiali di risulta ai punti di raccolta del cantiere ed ogni altro onere e accessorio per dare l'opera compiuta a perfetta regola d'arte. - per ogni m ² di superficie di intradosso del solaio euro (centodiciotto/73)	m ²	118,73
Nr. 92 21.05.12	Messa in sicurezza dal fenomeno di "sfondellamento" di solai in laterocemento con rete preformata in materiale composito fibrorinforzato GFRP (Glass Fiber Reinforced Polymer) con certificato di riciclabilità, a maglia monolitica, costituita da fibra di vetro AR (Alcalino Resistente) con contenuto di zirconio pari o superiore al 16%, e resina termoindurente di tipo vinilestere- epossidico, rapporto in peso fibra/resina pari a 65/35%, spessore medio 3 mm, modulo elastico a trazione medio 23.000 N/mm ² , sezione nominale della singola barra principale mm ² 10, e resistenza a trazione della stessa 3,5 kN, allungamento a rottura 1,5%. Portata minima della rete: 600 kg/m ² . Sono inoltre compresi l'esecuzione di perfori ed il fissaggio dei connettori metallici ad espansione di dimensione 8x100 mm con tassello in Nylon, completi di rondella diametro 50 mm, da applicare in misura di 4/m ² . Ancoraggio, se necessario, alle pareti parallele all'orditura dei travetti con fissaggio angolare con interasse massimo 100 cm, conteggiato in misura del 50% rispetto alla superficie totale. Sono esclusi il ponteggio per il sollevamento in quota e qualsiasi altro materiale o lavorazione non espressamente indicati. per ambienti aggressivi, con rete a maglia principale 66x66 mm, maglia secondaria 66x33 mm, e connettori in acciaio inox euro (cinquantasei/46)	m ²	56,46
Nr. 93 21.05.13	Capriate con travi in legno lamellare, di qualunque lunghezza e sezione, fornite e poste in opera, compresi il taglio, carbolineatura o catramatura sulle parti da murare, escluso il taglio di incastri e fori nelle murature e la successiva suggellatura degli stessi e compresa la ferramenta necessaria (piastre, bulloni, ecc.) per dare l'opera completa a perfetta regola d'arte euro (duemilaquattrocentoquarantaquattro/68)	al m ³	2'444,68
Nr. 94 21.05.14	Arcarecci, listelli e correnti di abete di primo assortimento, di qualunque lunghezza e sezione forniti e posti in opera per la formazione della piccola orditura di tetti, compresi la necessaria chiodatura ed ogni onere e magistero euro (novecentocinquantasette/48)	al m ³	957,48
Nr. 95 21.05.18	Tavole di abete di spessore 20-25 mm, fornite e poste in opera per impalcatura o per appoggio del manto di tegole, compresi la necessaria chiodatura ed ogni onere e magistero: per ogni m2 di superficie effettiva. euro (ventitre/80)	al m ²	23,80
Nr. 96 26.01.01.01	Posa in opera di tegole di qualsiasi tipo provenienti dalle dismissioni, compreso il trasporto dal luogo di accatastamento a quello di reimpiego e quanto altro occorre per dare l'opera finita a regola d'arte: per ogni m2 di superficie effettiva. euro (sedici/71)	al m ²	16,71
Nr. 97 26.01.02	Approntamento di ponteggio in elementi portanti metallici (sistema a telaio), compreso il nolo, manutenzione e controllo per i primi 30 giorni, realizzato per interventi ad altezze superiori a m 3,50, costituito in opera compreso il carico al deposito, il trasporto sul posto, lo scarico in cantiere, il montaggio, i pianali in legno o metallo, le tavole ferma piede, i parapetti, le scale interne di collegamento tra pianale e pianale, gli ancoraggi affinché il ponteggio sia efficacemente assicurato al manufatto almeno in corrispondenza ad ogni due piani dello stesso e ad ogni due montanti, con disposizione di ancoraggio a rombo, compreso la redazione del Pi.M.U.S., la segnaletica ed ogni altro onere e magistero per dare la struttura installata nel rispetto della normativa di sicurezza vigente, escluso l'illuminazione, i teli di protezione e le mantovane. munito dell'autorizzazione ministeriale di cui all'art. 131 del D.Lgs. 81/2008, per ogni m ² di ponteggio in opera misurato dalla base e per i primi 30 giorni a decorrere dall'ultimazione del montaggio euro (sette/81)	m ²	7,81
Nr. 97 26.01.02	Nolo, manutenzione e controllo di ponteggio in elementi portanti metallici (sistema a telaio), realizzato per interventi ad altezze superiori a m 3,50, costituito in opera compreso i pianali in legno o metallo, le tavole ferma piede, i parapetti, le scale interne di		

ELENCO PREZZI

OGGETTO: Riqualificazione di Borgo Borzellino
Artigiani

COMMITTENTE: Soprintendenza per i Beni Culturali e Ambientali di Palermo

Data, _____

IL TECNICO

Num.Ord. TARIFFA	DESCRIZIONE DELL'ARTICOLO	unità di misura	P R E Z Z O UNITARIO
Nr. 1 01.01.05.02	Scavo a sezione obbligata, per qualsiasi finalità, per lavori da eseguirsi in ambito extraurbano, eseguito con mezzo meccanico fino alla profondità di 2,00 m dal piano di sbancamento o, in mancanza di questo dall'orlo medio del cavo, eseguito a sezione uniforme, a gradoni, anche in presenza di acqua con tirante non superiore a 20 cm, alberi e ceppaie di dimensioni inferiori a quelle delle voci 1.6.1 e 1.6.2, escluse le armature di qualsiasi tipo anche a cassa chiusa, occorrenti per le pareti, compresi il paleggio, il sollevamento, il carico, il trasporto delle materie nell'ambito del cantiere fino alla distanza di 1000 m o l'accatastamento delle materie riutilizzabili lungo il bordo del cavo, gli aggettamenti, la regolarizzazione delle pareti e del fondo eseguita con qualsiasi mezzo, compreso l'onere per il prelievo dei campioni (da effettuarsi in contraddittorio tra la D.L. e l'Impresa), il confezionamento dei cubetti questo da compensarsi a parte con il relativo prezzo (capitolo 20), da sottoporre alle prove di schiacciamento ed ogni altro onere per dare l'opera completa a perfetta regola d'arte. Sono esclusi gli accertamenti e le verifiche tecniche obbligatorie previsti dal C.S.A. in rocce lapidee integre con resistenza allo schiacciamento da oltre 4 N/mm ² e fino a 10 N/mm ² ed in rocce lapidee fessurate di qualsiasi resistenza con superfici di discontinuità poste a distanza media l'una dall'altra superiore a 30 cm e fino a 50 cm, attaccabili da idoneo mezzo di escavazione di adeguata potenza non inferiore ai 45 kW. La resistenza allo schiacciamento per le rocce lapidee integre sarà determinata su provini da prelevare in numero non inferiore a 5 provini (da 10x10x10 cm) fino ai primi 300 m ³ di materiale e sarà rideterminato con le stesse modalità ogni qualvolta sarà riscontrata variazione delle classi di resistenza euro (dodici/70)	m ³	12,70
Nr. 2 02.01.08	Muratura in mattoni pieni e malta confezionata con 400 kg di cemento tipo 325 R per m ³ di sabbia, ad uno o più fronti, retta o curva a qualsiasi altezza o profondità, di spessore superiore ad una testa, compresi i magisteri di ammorsatura, spigoli, sguinci, parapetti e riseghe, entro e fuori terra, eventuale configurazione a scarpa, il taglio per la formazione degli squarci negli stipiti dei vani ed ogni altra rientranza e incassatura per la collocazione di infissi di qualsiasi dimensione, e quanto altro occorre per dare il lavoro compiuto a perfetta regola d'arte, inclusa la formazione di architravi di qualsiasi tipo e/o cerchiature. euro (quattrocentotrentasei/72)	m ³	436,72
Nr. 3 02.02.01.02	Tramezzi con laterizi forati e malta cementizia a 300 kg di cemento per m ³ di sabbia, compreso l'onere per la formazione degli architravi per i vani porta e quanto altro occorre per dare il lavoro finito a perfetta regola d'arte. spessore di 12 cm euro (trentauno/21)	m ²	31,21
Nr. 4 03.01.02.011	Conglomerato cementizio per strutture in cemento armato in ambiente secco classe d'esposizione X0 (UNI 11104), in ambiente umido senza gelo classe d'esposizione XC1, XC2 (UNI 11104); classe di consistenza S3 - consistenza semi fluida: abbassamento (slump) da 100 a 150 mm, compreso la preparazione dei cubetti, il conferimento in laboratorio per le prove dei materiali, la vibratura dei getti, la lisciatura delle facce apparenti con malta di cemento puro ed ogni altro onere occorrente per dare il conglomerato in sito ed il lavoro eseguito a perfetta regola d'arte, esclusa l'eventuale aggiunta di altri additivi, da computarsi ove necessari ed escluse le casseforme e le barre di armatura. Per opere in elevazione per lavori edili: per opere in elevazione per lavori edili C32/40 euro (centosettantaquattro/30)	m ³	174,30
Nr. 5 03.02.01.02	Acciaio in barre a aderenza migliorata Classi B450 C o B450 A controllato in stabilimento, in barre di qualsiasi diametro, per lavori in cemento armato, dato in opera compreso l'onere delle piegature, il filo della legatura, le eventuali saldature per giunzioni, lo sfrido e tutto quanto altro occorre per dare il lavoro eseguito a perfetta regola d'arte, compreso l'onere per la formazione dei provini ed il conferimento in laboratorio per le prove dei materiali. per strutture in cemento armato escluse quelle intelaiate euro (uno/86)	kg	1,86
Nr. 6 03.02.01.02	Acciaio in barre a aderenza migliorata Classi B450 C o B450 A controllato in stabilimento, in barre di qualsiasi diametro, per lavori in cemento armato, dato in opera compreso l'onere delle piegature, il filo della legatura, le eventuali saldature per giunzioni, lo sfrido e tutto quanto altro occorre per dare il lavoro eseguito a perfetta regola d'arte, compreso l'onere per la formazione dei provini ed il conferimento in laboratorio per le prove dei materiali. per strutture in cemento armato escluse quelle intelaiate euro (uno/86)	kg	1,86
Nr. 7 03.02.03	Casseforme per getti di conglomerati semplici o armati, di qualsiasi forma e dimensione, escluse le strutture intelaiate in cemento armato e le strutture speciali, realizzate con legname o con pannelli di lamiera monolitica d'acciaio rinforzati, di idoneo spessore, compresi piantane (o travi), morsetti a ganascia, morsetti tendifilo e tenditori, cunei bloccaggio, compreso altresì ogni altro onere e magistero per controventatura, disarmo, pulitura e accatastamento del materiale, il tutto eseguito a perfetta regola d'arte, misurate per la superficie dei casseri a contatto dei conglomerati. euro (ventitre/91)	m ²	23,91
Nr. 8 03.03.01.01	Formazione di solaio piano collocato in opera in orizzontale o inclinato fino a un massimo di 10° dal piano orizzontale, a struttura mista in travetti di conglomerato cementizio semplice o precompresso e laterizi, o blocchi di conglomerato leggero, calcolato per un sovraccarico utile netto di 2500 N/m ² , avente le caratteristiche prescritte dalle vigenti norme di legge, eseguito con elementi confezionati fuori opera e successivamente posti in opera con la caldana in conglomerato cementizio di classe C 20/25 dello spessore minimo di 4 cm e non superiore a 6 cm. Compresi e compensati nel prezzo: l'armatura metallica necessaria per garantire il sovraccarico utile netto previsto, gli eventuali travetti aggiuntivi per sostegno dei tramezzi sovrastanti, l'onere per l'impalcatura rompi tratta occorrente e la successiva rimozione, l'onere dell'assistenza alle prove statiche e alle verifiche previste dalle norme vigenti in materia, i puntelli di sostegno d'altezza non eccedente i 4,00 m dal piano d'appoggio della stessa e quanto altro occorrente per dare il solaio finito a regola d'arte, esclusa l'eventuale rete elettrosaldata da compensarsi a parte, ove aggiuntiva dell'armatura trasversale regolamentare. per luci fino a 6,00 m euro (settanta/27)	m ²	70,27
Nr. 9 05.01.01	Pavimentazione con marmette pressate di cemento e graniglia di marmo di qualsiasi colore, delle dimensioni di 20x20 o 25x25 cm, poste in opera con collanti o con malta bastarda compresa la boiaccatura di cemento, tagli, sfridi, l'arrotatura ed ogni altro onere per dare l'opera completa a perfetta regola d'arte, escluso massetto di sottofondo da compensarsi a parte. euro (trentaquattro/20)	m ²	34,20
Nr. 10 05.01.10.01	Massetto di sottofondo per pavimentazioni in conglomerato cementizio per strutture non armate o debolmente armate, in ambiente secco classe d'esposizione X0 (UNI 11104), in ambiente umido senza gelo classe d'esposizione XC1, XC2 (UNI 11104), classe di		

Num.Ord. TARIFFA	DESCRIZIONE DELL'ARTICOLO	unità di misura	P R E Z Z O UNITARIO
	consistenza S4 oppure S5, di classe C 16/20; di spessore variabile da 4 cm a 6 cm, dato in opera a qualsiasi altezza, compreso additivi aeranti, il tiro in alto, il carico, il trasporto, lo scarico, la stesa e la livellatura nonché ogni onere e magistero per dare l'opera finita a perfetta regola d'arte. collocato all'interno degli edifici euro (diciassette/92)	m²	17,92
Nr. 11 05.01.14	Levigatura con mezzo meccanico di pavimenti in opera già arrotati in marmette di cemento, marmi ecc., esclusi pavimenti con granuli di quarzo, compresa la pulitura finale euro (dodici/09)	al m²	12,09
Nr. 12 05.02.01	Rivestimento di pareti con piastrelle di ceramica maiolicate di 1ª scelta, a tinta unica o decorate a macchina, in opera con collanti o malta bastarda compreso i pezzi speciali, l'allettamento, la stuccatura e la sigillatura dei giunti con idoneo prodotto, la completa pulitura ed ogni altro onere e magistero per dare il lavoro completo e a perfetta regola d'arte. euro (quarantacinque/25)	m²	45,25
Nr. 13 05.02.06.01	Fornitura e posa in opera di zocchetto in marmo lucidato del tipo Botticino, perlato di Sicilia, proveniente da cave siciliane, dello spessore di 20 mm, di ottima qualità, posto in opera con collanti o malta bastarda compresa la boiacatura di cemento, tagli, sfridi ed ogni altro onere per dare l'opera finita a perfetta regola d'arte. con elementi di altezza 8 cm euro (sedici/22)	m	16,22
Nr. 14 07.01.02	Fornitura di opere in ferro lavorato in profilati pieni per cancelli, ringhiere, parapetti, serramenti, mensole, cancelli e simili, di qualsiasi tipo e dimensione o lamiere, composti a semplice disegno geometrico, completi di ogni accessorio, cerniere, zanche ecc. e comprese le saldature e relative molature, tagli, sfridi ed ogni altro onere e magistero per dare l'opera completa a perfetta regola d'arte. euro (tre/12)	kg	3,12
Nr. 15 07.01.03	Posa in opera di opere in ferro di cui agli artt. 7.1.1 e 7.1.2 a qualsiasi altezza o profondità comprese opere provvisionali occorrenti, opere murarie, la stesa di antiruggine nelle parti da murare e quanto altro occorre per dare il lavoro completo a perfetta regola d'arte. euro (due/42)	kg	2,42
Nr. 16 07.02.04.02	Fornitura a piè d'opera di carpenteria metallica pesante, esclusi impalcati da ponte, costituita da profili aperti laminati a caldo tipo HE, IPE, UNP, angolari, piatti, oltre mm 160, realizzata in stabilimento secondo i disegni esecutivi di progetto e pronta per l'assemblaggio, in opera tramite giunti bullonati o saldati, compresi i bulloni a media ed alta resistenza classe 8.8, completa di forature, saldature con elettrodi omologati, piegature e quanto altro necessario per la realizzazione dei singoli elementi, il trasporto, il tiro in alto, le verifiche tecniche obbligatorie previste dal C.S.A. Da pagarsi a parte il trattamento anticorrosivo, l'assemblaggio ed il montaggio in opera. in acciaio S355J euro (tre/73)	kg	3,73
Nr. 17 07.02.06	Montaggio in opera di carpenteria metallica, di cui agli articoli precedenti fino ad altezza di m 12,00, compreso l'onere dei mezzi di sollevamento, i presidi provvisori, l'ancoraggio degli elementi alle fondazioni mediante tirafondi ed il successivo inghisaggio delle piastre di base con malta espansiva, compreso serraggio dei bulloni con chiave dinamometrica, secondo le indicazioni di progetto, comprese eventuali saldature in opera da effettuare con elettrodi omologati, le verifiche tecniche obbligatorie previste dal C.S.A. Da pagarsi a parte il trattamento anticorrosivo. euro (uno/80)	kg	1,80
Nr. 18 07.02.14	Trattamento anticorrosivo a rapida essiccazione di strutture in acciaio vecchie o nuove non zincate, preventivamente sabbiato, date in opera a spruzzo o con pennello, a qualsiasi altezza, sia in verticale che in orizzontale e/o con qualsiasi inclinazione. Nel prezzo è compreso il tiro in alto dei materiali occorrenti, ed ogni altro onere per dare il lavoro completo e finito a perfetta regola d'arte. - per ogni metro quadrato di sviluppo di superficie effettivamente trattata euro (dodici/77)	m²	12,77
Nr. 19 08.03.01.01	Fornitura e posa in opera di serramenti in legno douglas per finestre e porte-finestre, a vetri, ad una o più ante o a vasistas, costituiti da telaio maestro fisso murato a cemento con sei robuste grappe di ferro su muratura di qualsiasi tipo e di qualsiasi spessore o con contro telaio in abete, e telaio mobile. ancorato al telaio fisso con cerniere del tipo pesante in numero di due per ciascuna anta mobile di finestra ed in numero di tre per ciascuna anta mobile di porta- finestra. Il serramento dovrà garantire le seguenti prestazioni: classe di permeabilità all'aria 4 (UNI EN 12207); classe di tenuta all'acqua 9A (UNI EN 12208); classe di resistenza al vento 5 (UNI EN 12210); trasmittanza termica complessiva U, calcolata secondo il procedimento previsto dalla norma UNI EN 10077-1 non superiore ai valori limite imposti per zona climatica secondo quanto indicato nei D.Lgs. 192/05 e s.m.i.; marcatura CE secondo UNI EN 14351-1. Inoltre dovrà garantire un isolamento acustico secondo quanto indicato dal D.P.C.M. pubblicato in G.U. del 22/12/97. Sono compresi e compensati nel prezzo: lo scacciacqua applicato ad incastro a coda di rondine e munito di gocciolatoio, la battentatura (a profilo curvo e a squadra) doppia per i lati verticali e semplice per i lati orizzontali, la battentatura o la guida a canaleto nei riquadri interni per il fissaggio del vetro, i listelli copri filo opportunamente sagomati, cremonesi per chiusura con nasello a richiamo e maniglia in ottone pesante con bacchette incorporate nel legno per le parti a vasistas, asta di manovra con maniglia e compassi in ottone ed eventuale guarnizione in gomma resistente all'invecchiamento ed ai raggi UV per la tenuta termoacustica, nonché la verniciatura con due mani di vernice trasparente, previa mano di antitarmico ed ogni altro onere ed accessorio per dare l'opera completa a perfetta regola d'arte, inclusi i vetri. - Superficie minima di misurazione: 0,9 m². con trasmittanza termica complessiva non superiore a 2,0 W/ (m²/K) - Sezione 70 mm. con vetro camera 4-6-4 euro (quattrocentoottantatre/03)	m²	483,03
Nr. 20 08.03.03.01	Fornitura e posa in opera di contro sportelli o scuretti, con marcatura CE secondo UNI EN 13659 riguardanti i requisiti prestazionali e oscuranti, costituiti da telaio di 6x2,5 cm scorniciati sulla faccia esterna e smussati su quella interna, con specchiature cieche in due o più riquadri di compensato dello spessore di 6 mm, comprese le ferramenta di sospensione e di chiusura e la verniciatura con due mani di vernice trasparente previa mano di antitarmico, nonché ogni altro onere ed accessorio per dare l'opera completa a perfetta regola d'arte. - Superficie minima di misurazione m² 1,20 cadauno. in douglas euro (duecentoquarantadue/29)	m²	242,29

Num.Ord. TARIFFA	DESCRIZIONE DELL'ARTICOLO	unità di misura	P R E Z Z O UNITARIO
Nr. 21 08.03.07	Fornitura e collocazione di portone esterno in legno castagno stagionato ad una o due ante, eseguito in conformità ai disegni o ai tipi esistenti, spessore finito non inferiore a 80 mm, del tipo massiccio completo di telaio dello stesso legno castagno, ammorsato alla muratura con "scironi" all'antica in numero non inferiore a quattro per ogni "paranta", incernierato con il sistema antico "a cerniere", avvitate alla "paranta" in numero non inferiore a sei per ogni paranta. Dovranno essere garantite le seguenti prestazioni: classe di permeabilità all'aria 2 (UNI EN 12207); classe di tenuta all'acqua 4A (UNI EN 12208); classe di resistenza al vento 2 (UNI EN 12210); trasmittanza termica complessiva U, calcolata secondo il procedimento previsto dalla norma UNI EN 10077-1 non superiore ai valori limite imposti per zona climatica secondo quanto indicato nei D.Lgs. 192/05 e s.m.i e comunque compresa fra 1,2 e 1,7 W/(m²/K); marcatura CE secondo UNI EN 14351-1, abbattimento acustico secondo quanto indicato dal D.P.C.M. pubblicato in G.U. del 22/12/97. Completo di saliscendi all'antica e chiusura con serratura anch'essa all'antica con "chiave" e quanto altro occorrente, in opera compresi i lavori di falegnameria e murari. euro (milletrentasei/46)	m²	1'036,46
Nr. 22 08.03.10	Fornitura e posa in opera di porta interna ad una sola anta con movimento rototraslante a raggio variabile e con un sistema di apertura su entrambi i fronti, costituita da anta rototraslante di spessore non inferiore a mm 50, composta da pannello tamburato a nido d'ape, riquadrato in massello di legno duro, rivestito superficialmente con laminato plastico e protetto sui bordi verticali da un profilo di alluminio dotato di due spazzolini di tenuta, imbotte in lamiera di alluminio con spessore 12/10 o acciaio inox 10/10 anodizzato o verniciato; montanti verticali di fissaggio dell'imbotte in profilo di alluminio anodizzato o verniciato; meccanismo che garantisce il movimento rototraslante dell'anta dotato di battuta in materiale plastico a doppio invito che, nella posizione di chiusura, blocca l'anta centralmente. Binario in Profilo a "C" di alluminio a quattro guide di scorrimento e carrello a sei cuscinetti atto a garantire la traslazione dell'anta, compreso maniglia tipo pesante in alluminio o nylon, serratura a chiave o con dispositivo libero/occupato, opere murarie ed ogni altro onere ed accessorio per dare la porta completa e funzionante a perfetta regola d'arte. euro (seicentocinquantaotto/49)	m²	658,49
Nr. 23 09.01.01	Intonaco civile per interni dello spessore complessivo di 2,5 cm, costituito da un primo strato di rinzafo da 0,5 cm e da un secondo strato sestato e traversato con malta bastarda dosata con 150+200 kg di cemento e 200 kg di calce grassa per ogni metro cubo di sabbia da 2 cm, il tutto dato su pareti verticali od orizzontali, compreso l'onere per spigoli e angoli, ed ogni altro onere e magistero per dare il lavoro finito a perfetta regola d'arte. euro (ventiuno/55)	m²	21,55
Nr. 24 09.01.04	Strato di finitura per interni su superfici già intonacate con tonachina premiscelata a base di calce idrata ed inerti selezionati (diametro massimo dell'inerte 0,6 mm), dato su pareti verticali od orizzontali, compreso l'onere per spigoli, angoli, ed ogni altro onere e magistero per dare il lavoro finito a perfetta regola d'arte. euro (dodici/40)	m²	12,40
Nr. 25 09.01.07	Intonaco civile per esterni dello spessore complessivo non superiore a 2,5 cm, costituito da un primo strato di rinzafo e da un secondo strato sestato e traversato con malta bastarda additivata con idrofugo, dosata con 150 ÷ 200 kg. di cemento e 200 kg di calce grassa per ogni metro cubo di sabbia, il tutto dato su pareti verticali od orizzontali, compreso l'onere per spigoli e angoli, ed ogni altro onere e magistero per dare il lavoro finito a perfetta regola d'arte. euro (ventiquattro/62)	m²	24,62
Nr. 26 09.01.09.01	Strato di finitura per esterni su superfici già intonacate con tonachina tipo Li Vigni, Terranova e simili, dato su pareti verticali od orizzontali, compreso l'onere per spigoli e angoli, ed ogni altro onere e magistero per dare il lavoro finito a perfetta regola d'arte. nei colori bianco e tenui euro (diciannove/09)	m²	19,09
Nr. 27 10.01.03.01	Fornitura e collocazione di lastre di marmo di ottima qualità dello spessore di 3 cm, con superfici a coste in vista levigate, poste in opera con malta bastarda o idonei collanti, previo livellamento del piano di posa ed esecuzione di ogni opera muraria necessaria, stuccatura e stilatura dei giunti, su superfici orizzontali e verticali escluse le pavimentazioni, comprese zanche di ancoraggio o perni di fissaggio, l'eventuale predisposizione o esecuzione di fori per il fissaggio, la pulitura ed ogni altro onere e magistero per dare l'opera completa a perfetta regola d'arte. botticino, travertino e simili euro (centotrentacinque/93)	m³	135,93
Nr. 28 10.01.07.02	Compenso addizionale per la posa in opera dialzata e pedata di scala. con marmi dello spessore di cm 3 euro (venticinque/48)	m²	25,48
Nr. 29 10.01.10	Formazione di gocciolatoio eseguito a macchina su lastre di marmo di ottima qualità dello spessore di 2 o 3 cm, di cui agli artt. 10.1.1 – 10.1.2 – 10.1.3 – 10.1.4, avente sezione retta non inferiore a 5x5 mm, compresa pulitura ed ogni altro onere e magistero per dare l'opera completa a perfetta regola d'arte. euro (tre/17)	m	3,17
Nr. 30 11.01.01	Tinteggiatura per interni con pittura lavabile di resina vinilacrilica emulsionabile (idropittura), con elevato potere coprente. Data in opera su superfici orizzontali o verticali, rette o curve, applicata a pennello o a rullo in due mani, previa pulitura, spolveratura e successivo trattamento delle superfici con idoneo fondo isolante e quanto altro occorre per dare il lavoro compiuto a perfetta regola d'arte. euro (cinque/06)	m²	5,06
Nr. 31 11.03.01	Verniciatura di cancellate, ringhiere e simili, con mano di antiruggine e due mani di colori ad olio o smalto. Data in opera su superfici orizzontali o verticali, rette o curve, applicata a pennello o a rullo in due mani, previa pulitura, scartavetratura delle superfici e quanto altro occorre per dare il lavoro compiuto a perfetta regola d'arte. euro (quindici/16)	m²	15,16
Nr. 32 12.01.01	Fornitura e posa in opera di spianata di malta, in preparazione del piano di posa della impermeabilizzazione, con malta fine di calce dello spessore di almeno 2 cm, tirata con regolo per il livellamento delle superfici, sia piane che inclinate, e quanto altro necessario per		

Num.Ord. TARIFFA	DESCRIZIONE DELL'ARTICOLO	unità di misura	P R E Z Z O UNITARIO
	dare il lavoro finito a perfetta regola d'arte. euro (otto/23)	m ²	8,23
Nr. 33 12.01.03	Fornitura e posa in opera di impermeabilizzazione con guaina prefabbricata a base di bitume dello spessore minimo di 4 mm, con armatura in poliestere e una flessibilità al freddo certificata di - 10°, con destinazione d'uso certificata dal produttore come: strato intermedio, strato a finire, multistrato a vista. La membrana sarà posta a qualsiasi altezza, per superfici orizzontali od inclinate, in unico strato, in opera a caldo, con giunti sovrapposti per almeno 10 cm, compresa spalmatura del sottofondo con emulsione bituminosa, compresi risvolti di raccordo con le pareti per una altezza minima di 20 cm, tiri in alto, ed ogni altro onere e magistero per dare l'opera completa a perfetta regola d'arte. euro (tredici/64)	m ²	13,64
Nr. 34 12.01.08.02	Fornitura e collocazione di sistema di isolamento sottotegola costituito da pannello monolitico strutturale in alluminio sia all'intradosso che all'estradosso integrato da correntino porta tegole in acciaio perforato rivestito con lega di alluminio - zinco - silicio, componibile, portante ed isolante, realizzato con schiuma poliuretanica rigida a cellule chiuse di densità non inferiore a 38 kg/m ³ , autoestinguente classe 0-2 (D.M. 26-06-84 e D.M. 03-09-01) e euro classe F (EN 13501-1) con conducibilità termica minima λD pari a 0,025 W/m ² K (secondo la norma UNI EN 13165) e resistenza termica dichiarata, per i seguenti spessori: spessore 80 mm con Rd non inferiore a 3,20 m ² K/W euro (sessantasei/78)	m ²	66,78
Nr. 35 12.01.19	Fornitura e posa in opera di impermeabilizzazione composta da elastomero di poliuretano monocomponente, di spessore 1,7÷2,2 mm, per tetti, balconi, scale esterne, muri controterra, per un successivo rivestimento con mattoni applicato direttamente con colla (da computarsi a parte), traspirante (certificazione CE), stabile ai raggi UV, stabile alla pioggia acida, resistenza alla trazione non inferiore a 2,2 N/mm ² , aderenza al supporto non inferiore a 25 kg/cm ² , di vario colore applicazione con rullo, spatola o spruzzo, e quanto altro occorre per dare il lavoro finito a perfetta regola d'arte. euro (ventiuno/70)	m ²	21,70
Nr. 36 12.03.03	Fornitura e posa in opera di controsoffitti in pannelli di gesso dello spessore di mm 15 costituiti da impasto gessoso armato con tondini di acciaio zincato e rinforzato con fibra vegetale, posti in opera accostati e bloccati sul retro con fibra vegetale e gesso, da agganciare alle sovrastanti strutture mediante tiranti e filo di ferro zincato dello spessore di 1,4 mm, compresa la stuccatura dei giunti e la loro mascheratura, nonché gli sfridi e quanto altro occorre per rendere la superficie in vista perfettamente liscia e pronta a ricevere la coloritura. euro (trentatre/48)	m ²	33,48
Nr. 37 12.04.01.005	Fornitura e posa in opera di manto di copertura con tegole murate con malta bastarda, compresi i pezzi speciali, la formazione di colmi, diagonali, bocchette, etc. compresi le eventuali legature con filo di ferro zincato, le opere provvisorie ed ogni altro onere ed accessorio. con tegole tipo Coppo siciliano euro (quarantanove/45)	m ²	49,45
Nr. 38 13.07.03.01	Fornitura, trasporto e posa in opera di tubazioni per fognatura in PVC-U costruite secondo le norme UNI-EN 1401 con sistema di giunzione a bichiere e guarnizione di tenuta elastomerica conforme alle norme UNI-EN 681/1. Le tubazioni riporteranno la marcatura prevista dalle citate norme ed in particolare il codice d'istallazione U o UD, la serie corrispondente alla rigidità SN 8 kN/m ² , il marchio di qualità rilasciato da Ente di Certificazione accreditato secondo UNI- CEI-EN 45011, compresi: i tagli e gli sfridi, l'esecuzione delle prove idrauliche, il lavaggio e la disinfezione ed ogni altro onere e magistero per dare l'opera completa a perfetta regola d'arte escluso la formazione del letto di posa e del rinfiacco con materiale idoneo da compensarsi a parte. D esterno 110 mm; interno 103,6 mm euro (nove/82)	m	9,82
Nr. 39 13.07.03.03	idem c.s.D esterno 160 mm; interno 150,6 mm euro (quindici/88)	m	15,88
Nr. 40 13.07.04.01	Fornitura, trasporto e posa in opera di curve in PVC-U con anello elastomerico secondo le norme UNI EN 1401 e DIN 19534, compresi e compensati nel prezzo il detto anello e tutti i materiali e magisteri per la posa in opera ed ogni altro onere per dare l'opera completa a perfetta regola d'arte. D esterno 110 mm da 45° a 90° euro (nove/19)	cad	9,19
Nr. 41 13.07.05.03	Fornitura, trasporto e posa in opera di braghe semplici o a squadra in PVC-U con anello elastomerico secondo le norme UNI EN 1401 e DIN 19534, compresi e compensati nel prezzo il detto anello e tutti i materiali e magisteri per la posa in opera ed ogni altro onere per dare l'opera completa a perfetta regola d'arte. D esterno 160 mm euro (ventisei/54)	cad	26,54
Nr. 42 13.08.01	Formazione del letto di posa, rinfiacco e ricoprimento delle tubazioni di qualsiasi genere e diametro, con materiale permeabile arido (sabbia o pietrisco min), proveniente da cava, con elementi di pezzatura non superiori a 30 mm, compresa la fornitura, lo spandimento e la sistemazione nel fondo del cavo del materiale ed il costipamento. euro (ventiquattro/08)	m ³	24,08
Nr. 43 15.01.01	Fornitura e collocazione di buttatoio in fire-clay delle dimensioni di 40x40 cm, poggiato su muratura di mattoni, completo di tappo e catenella, apparecchiatura di erogazione costituita da rubinetto in ottone cromato Ø ½", pilettoni di scarico da 1" ¼, tubo di scarico in PVC, sifone a scatola Ø 100 mm con coperchio in ottone, compreso rosoni, accessori, opere murarie (realizzazione basamento), i collegamenti ai punti di adduzione d'acqua (calda e fredda) e di scarico e ventilazione, già predisposti, e quanto altro occorrente per dare l'opera completa e funzionante a perfetta regola d'arte. euro (duecentodiciassette/22)	cad	217,22
Nr. 44 15.01.04.01	Fornitura e collocazione di piatto per doccia in grès porcellanato, con gruppo miscelatore, doccia con braccio tipo saliscendi e diffusore snodabile, piletta a sifone con griglia in ottone compreso rosoni, opere murarie, i collegamenti ai punti di adduzione d'acqua		

Num.Ord. TARIFFA	DESCRIZIONE DELL'ARTICOLO	unità di misura	P R E Z Z O UNITARIO
	(calda e fredda) e di scarico e ventilazione, già predisposti, e quanto altro occorrente per dare l'opera completa e funzionante a perfetta regola d'arte. delle dimensioni di 70x70 cm euro (duecentocinquantanove/86)	cad	259,86
Nr. 45 15.01.05	Fornitura e collocazione di lavabo a colonna in porcellana vetrificata delle dimensioni di 65x50 cm circa con troppo pieno, corredato di gruppo miscelatore per acqua calda e fredda, di sifone completo di piletta, tappo a pistone e saltarello, compreso i rosoni, i flessibili, opere murarie, i collegamenti ai punti di adduzione d'acqua (calda e fredda) e di scarico e ventilazione, già predisposti, e quanto altro occorrente per dare l'opera completa e funzionante a perfetta regola d'arte. euro (trecentodiciotto/77)	cad	318,77
Nr. 46 15.01.06	Fornitura e collocazione di bidet in porcellana vetrificata a pianta ovale delle dimensioni di 58x35 cm, con miscelatore in ottone cromato, sifone ad S e piletta di scarico con tappo a pistone in ottone cromato, i rosoni, i flessibili, l'attacco al pavimento con viti e bulloni cromati, opere murarie, i collegamenti ai punti di adduzione d'acqua (calda e fredda) e di scarico e ventilazione, già predisposti, e quanto altro occorrente per dare l'opera completa e funzionante a perfetta regola d'arte. euro (duecentoquarantatre/12)	cad	243,12
Nr. 47 15.01.08	Fornitura e collocazione di vaso igienico in porcellana vetrificata a pianta ovale delle dimensioni di 55x35 cm circa del tipo a cacciata con sifone incorporato, completo di sedile in bachelite con coperchio, compresa la fornitura e collocazione di cassetta esterna di scarico in PVC a zaino con comando a doppio pulsante da 5 e 10 l compreso il pezzo da incasso, i rosoni, l'attacco al pavimento con viti e bulloni cromati, le opere murarie, il collegamento al punto di adduzione d'acqua (fredda) e di scarico e ventilazione, già predisposti, e quanto altro occorrente per dare l'opera completa e funzionante a perfetta d'arte. euro (duecentoquarantacinque/43)	cad	245,43
Nr. 48 15.02.04.02	Fornitura e posa in opera di serbatoi per acqua potabile in Polietilene adatto all'interramento diretto, struttura nervata ad alta resistenza, occhielli per il sollevamento, boccaporto 500 mm., completi di erogatore con galleggiante, valvola di chiusura, rubinetti passatori per le condotte di entrata e uscita, tubo di troppopieno, compreso il collegamento alle colonne principali degli impianti di adduzione e scarico e quanto altro occorre per dare l'opera completa e funzionante a perfetta regola d'arte, escluso eventuale basamento. per capienza di 5.000 l euro (millenovecentonovantanove/61)	cad	1'999,61
Nr. 49 15.03.01	Fornitura e posa in opera di mobile attrezzato monoblocco per disabili comprensivo di: a) cassetta di scarico elettronica avente funzione di prelavaggio e lavaggio; b) tazza sanitaria con pulsante d'emergenza manuale per scarico cassetta; c) doccetta funzione bidè con miscelatore termostatico per la regolazione della temperatura. Il tutto compreso il collegamento alle linee principali degli impianti elettrici ed ai punti idrici di adduzione e di scarico già predisposti, di ventilazione, i rosoni, l'attacco alla parete con viti e bulloni cromati, le opere murarie e quanto altro occorre per dare l'opera completa e funzionante a perfetta regola d'arte. euro (duemilasettecentoottantauno/08)	cad	2'781,08
Nr. 50 15.03.04	Fornitura e collocazione di lavabo ergonomico per disabili, in ceramica bianca delle dimensioni minime di 66x52 cm circa con troppo pieno corredato di rubinetto elettronico, e mensola idraulica che permette la regolazione dell'inclinazione del lavabo, sifone flessibile e trasformatore. Il tutto compreso di collegamento alle linee principali degli impianti elettrici ed ai punti idrici di adduzione e di scarico già predisposti, di ventilazione, compreso altresì le canotte, i rosoni, le opere murarie ed ogni altro onere ed accessorio per dare l'opera completa e funzionante a perfetta regola d'arte. euro (milleottocentotrentasei/12)	cad	1'836,12
Nr. 51 15.03.05	Fornitura e collocazione di impugnatura di sicurezza ribaltabile per disabili costruita in tubo di acciaio da 1" con rivestimento termoplastico ignifugo e antiusura di colore a scelta della D.L. con porta rotolo. Compreso le opere murarie ed ogni altro onere ed accessorio per dare l'opera completa e funzionante a perfetta regola d'arte. euro (trecentoottantasette/57)	cad	387,57
Nr. 52 15.04.01.01	Fornitura e collocazione di punto acqua per impianto idrico per interni con distribuzione a collettore del tipo a passatore, comprensivo di valvola di sezionamento a volantino, targhetta per l'identificazione utenza e raccorderia di connessione alla tubazione e di pezzi speciali, minuteria ed accessori, opere murarie (tracce, chiusura tracce ed attraversamenti di piccola entità) ed ogni altro onere ed accessorio per dare l'opera completa e funzionante a perfetta regola d'arte. Il prezzo è comprensivo della quota parte del collettore, e del rubinetto passatore in ottone cromato da 3/4". Per costo unitario a punto d'acqua, con tubazione in rame coibentata Ø 14 mm euro (centonove/31)	cad	109,31
Nr. 53 15.04.02.01	Fornitura e collocazione di punto di scarico e ventilazione per impianto idrico realizzato dal punto di allaccio del sanitario e fino all'innesto nella colonna di scarico e della colonna di ventilazione (queste escluse). Realizzato in tubi di PVC conforme alle norme UNI EN 1329-1, compreso di pezzi speciali, curve e raccorderia, minuteria ed accessori, opere murarie (tracce, chiusura tracce ed attraversamenti di piccola entità) e quanto altro occorrente per dare l'opera completa e funzionante a perfetta regola d'arte, nei diametri minimi indicati dalla norma UNI EN 12056-1/5. per punto di scarico acque bianche euro (ottantauno/37)	cad	81,37
Nr. 54 15.04.02.02	idem c.s. ...scarico acque nere euro (ottantaotto/08)	cad	88,08
Nr. 55 15.04.04	Fornitura e collocazione di rubinetto di arresto in ottone cromato da 1/2" compreso ogni onere e magistero euro (ventitre/80)	cad.	23,80
Nr. 56 15.04.08.02	Fornitura e collocazione di tubi in polipropilene PP-R 80 prodotto secondo UNI EN ISO 15874-2/5, per condotte in pressione di acqua calda e fredda (pressione massima di funzionamento a 20°C -20bar), idonei al convogliamento di liquidi e acqua potabile, rispondente alle prescrizioni igienico sanitarie del Ministero Salute, in opera per saldatura a caldo compresi i pezzi speciali, i materiali di tenuta, le saldature, la pulizia e la disinfezione prima dell'uso, le eventuali opere murarie (tracce, chiusura tracce ed attraversamenti di piccola entità), ed ogni altro onere e magistero per dare l'opera completa e funzionante a perfetta regola d'arte. Sono esclusi i		

Num.Ord. TARIFFA	DESCRIZIONE DELL'ARTICOLO	unità di misura	P R E Z Z O UNITARIO
	pezzi speciali che saranno compensati secondo quanto previsto dalle norme UNI vigenti. per diametro DN 20x14,4 mm euro (sei/82)	m	6,82
Nr. 57 15.04.08.05	idem c.s. ...diametro DN 40x29 mm euro (diciassette/97)	m	17,97
Nr. 58 15.04.11.02	Fornitura e collocazione di grondaia dello sviluppo non inferiore a 35 cm fino a 50 cm, compreso zanche per il fissaggio, saldature, opere murarie, malta occorrente, pezzi speciali quali curve, angoli, innesti di pluviali ecc., ogni altro onere magistero per dare l'opera completa ed a perfetta regola d'arte. in lamiera preverniciata euro (trentaquattro/78)	m	34,78
Nr. 59 15.04.13.02	Fornitura e collocazione di pluviale in lamiera preverniciata, compreso collari per il fissaggio, eventuali saldature o opere di lattoneria, opere murarie, malta occorrente, pezzi speciali quali curve, angoli ecc., ogni altro onere magistero per dare l'opera completa ed a perfetta regola d'arte. per diametro da 100 mm euro (ventisei/34)	m	26,34
Nr. 60 15.04.17.007	Fornitura e collocazione di gruppo di pressurizzazione per impianto idrico sanitario costituito da: - n. 2 o 3 pompe centrifughe multistadio verticali con giranti diffusore e albero in acciaio inox, camera di aspirazione e mandata in ghisa e tenuta meccanica in carbonio/ceramica; - n. 1 quadro elettrico di gestione e protezione completo di pressostati interruttori di sezionamento e manovra, spie di segnalazione, accessori e cablaggio pompe pressostati; - valvole di intercettazione e ritegno per ogni pompa in ottone; - n. 2 serbatoi autoclave a membrana da 24 l; - collettori di mandata e aspirazione in acciaio zincato; - manometri; - basamento in lamiera di acciaio zincato. Compreso il collegamento elettrico e idraulico, la raccorderia, le opere murarie per il fissaggio su basamento (questo escluso) e quanto altro occorra per dare l'opera completa e funzionante a perfetta regola d'arte. - Gruppo con 2 pompe (1 in funzione) avente: portata 3-6 m3/h - prevalenza 37÷26 m c.a. euro (duemilaseicentodieci/44)	cad	2'602,44
Nr. 61 15.04.23	Fornitura e collocazione di pozzetto per base di colonna di scarico del tipo prefabbricato in cemento vibrato delle dimensioni in pianta di 80x50 cm con diaframma e sifone, compreso lo scavo occorrente ed il successivo ricolmamento, il calcestruzzo di sottofondo con classe di resistenza C20/25 dello spessore minimo di 10 cm, compreso sigillature, e la copertura per l'ispezione con lastra di travertino minimo da cm 2, ed ogni altro onere e magistero per dare l'opera completa e funzionante a perfetta regola d'arte. euro (centoventiuno/36)	cad	121,36
Nr. 62 15.04.24	Fornitura e collocazione di pozzetto per pluviale del tipo prefabbricato in cemento vibrato con curva al piede e sifone incorporato, dimensioni esterne minime 50x50x50 cm, compreso lo scavo occorrente e il successivo ricolmamento, il calcestruzzo di sottofondo con classe di resistenza C20/25 dello spessore minimo di 10 cm, compreso sigillature, coperchio ed ogni altro onere e magistero per dare l'opera completa e funzionante a perfetta regola d'arte. euro (sessantaotto/88)	cad	68,88
Nr. 63 21.01.04	Demolizione di tramezzi in laterizio, forati di cemento o gesso dello spessore non superiore a 15 cm compresi gli eventuali rivestimenti e intonaci con l'onere del carico del materiale di risulta sul cassone di raccolta, escluso il trasporto a rifiuto: - per ogni m² e per ogni cm di spessore euro (zero/99)		0,99
Nr. 64 21.01.05.001	Demolizione di muratura di qualsiasi tipo, compresi gli eventuali rivestimenti e intonaci, l'onere del carico del materiale di risulta sul cassone di raccolta, escluso il trasporto a rifiuto. eseguito con mezzo meccanico o con utensile elettromeccanico euro (duecentootanta/88)	m³	280,88
Nr. 65 21.01.06	Demolizione di pavimenti e rivestimenti interni od esterni quali piastrelle, mattoni in graniglia di marmo, e simili, compresi la demolizione e la rimozione dell'eventuale sottostrato di collante e/o di malta di allettamento fino ad uno spessore di cm 2, nonché l'onere per il carico del materiale di risulta sul cassone di raccolta, escluso il trasporto a rifiuto euro (dieci/84)	al m²	10,84
Nr. 66 21.01.07	Dismissione di lastre di marmo per pavimentazioni, soglie, davanzali, pedate ed alzate di gradini e simili, compresi la rimozione dell'eventuale sottostrato di collante e/o di malta di allettamento fino ad uno spessore di cm 2, nonché l'onere per il carico del materiale di risulta sul cassone di raccolta, escluso il trasporto a rifiuto euro (diciotto/98)	al m²	18,98
Nr. 67 21.01.08	Compenso addizionale al prezzo di cui all'articolo 21.1.7 per la scelta, pulitura ed il deposito delle lastre riutilizzabili: per ogni m2 di lastre di marmo riutilizzabili . euro (tredici/92)	al m²	13,92
Nr. 68 21.01.09	Demolizione di massetti di malta, calcestruzzi magri, gretonati e simili, di qualsiasi spessore, compreso il carico del materiale di risulta sul cassone di raccolta, escluso il trasporto a rifiuto: - per ogni m² e per ogni cm di spessore euro (uno/99)		1,99
Nr. 69 21.01.11	Rimozione di intonaco interno od esterno, eseguito con qualsiasi mezzo, compreso l'onere del carico del materiale di risulta sul cassone di raccolta, escluso il trasporto a rifiuto euro (tre/94)	al m²xcm	3,94
Nr. 70 21.01.13	Demolizione di solai misti di qualsiasi luce e spessore di laterizio e cemento armato, compresi il taglio dei ferri, tutte le cautele occorrenti ed il carico del materiale di risulta sul cassone di raccolta, escluso il trasporto a rifiuto euro (cinquantauno/40)	al m²	51,40
Nr. 71	Rimozione di infissi interni od esterni di ogni specie, inclusi mostre, succieli, telai, ecc., compresi il carico del materiale di risulta sul		

Num.Ord. TARIFFA	DESCRIZIONE DELL'ARTICOLO	unità di misura	P R E Z Z O UNITARIO
21.01.16	cassone di raccolta, esclusi il trasporto a rifiuto ed eventuali opere di ripristino connesse euro (quindici/78)	al m ²	15,78
Nr. 72 21.01.17	Rimozione di controsoffitto di qualsiasi natura e forma, esclusa la eventuale orditura di sostegno, compreso il carico del materiale di risulta sul cassone di raccolta, escluso il trasporto a rifiuto . . euro (quattro/74)	al m ²	4,74
Nr. 73 21.01.18	Rimozione di orditura di qualsiasi materiale a sostegno di controsoffitti compreso il carico del materiale di risulta sul cassone di raccolta, escluso il trasporto a rifiuto euro (cinque/26)	al m ²	5,26
Nr. 74 21.01.20	Scomposizione di manto di tegole di qualsiasi tipo, compresi la selezione, pulitura ed accatastamento per il successivo reimpiego euro (quindici/52)	al m ²	15,52
Nr. 75 21.01.21	Scomposizione di piccola orditura e/o tavolato in legno (esclusa la grossa armatura), compresi la scelta e l'accatastamento del materiale utilizzabile ed il carico del materiale di risulta sul cassone di raccolta, escluso il trasporto a rifiuto . euro (sei/53)	al m ²	6,53
Nr. 76 21.01.22	Scomposizione di grossa armatura di tetti (arcarecci e capriate) compresi la scelta e l'accatastamento del materiale utilizzabile ed il carico del materiale di risulta sul cassone di raccolta, escluso il trasporto a rifiuto euro (diciotto/05)		18,05
Nr. 77 21.01.23	Rimozione di tubazioni di scarico, acqua, gas, pluviali e grondaie di qualsiasi diametro e tipo, compresi il carico del materiale di risulta sul cassone di raccolta, escluso il trasporto a rifiuto e le eventuali opere di ripristino connesse euro (quattro/27)	al m	4,27
Nr. 78 21.01.24	Rimozione di apparecchi igienico – sanitari e di riscaldamento compreso il carico del materiale di risulta sul cassone di raccolta, esclusi il trasporto a rifiuto e le eventuali opere di ripristino connesse . euro (ventidue/35)	cad.	22,35
Nr. 79 21.01.25	Trasporto alle pubbliche discariche del comune in cui si eseguono i lavori o nella discarica del comprensorio di cui fa parte il comune medesimo o su aree autorizzate al conferimento, di sfabbricci classificabili non inquinanti provenienti da lavori eseguiti all'interno del perimetro del centro edificato, per mezzo di autocarri a cassone scarrabile, compreso il nolo del cassone, esclusi gli oneri di conferimento a discarica. euro (trentadue/26)	m ³	32,26
Nr. 80 21.02.05	Sarcitura di lesioni di larghezza da 2 a 7 cm, in muratura di qualsiasi tipo, compresi il taglio a coda di rondine, la suggellatura con rottami di mattone e scaglie di pietra dura e malta di cemento nonché ogni altro onere e magistero euro (nove/88)	al m	9,88
Nr. 81 21.02.07	Formazione di cordoli, ancorati per tre facce nelle murature esistenti, mediante la fornitura e posa in opera di calcestruzzo classe di resistenza C28/35 classe d'esposizione XC1, XC2 e classe di consistenza S4 con l'aggiunta di additivo antiritiro, compresi la demolizione della muratura in breccia, eseguita a tratti, anche per la formazione delle eventuali necessarie nicchie passanti per ancoraggi a coda di rondine, comprese le necessarie casseforme, il carico dei materiali di risulta provenienti dalle demolizioni sul cassone di raccolta, e quanto altro necessario per dare l'opera compiuta a perfetta regola d'arte, esclusi l'armatura in acciaio ed il trasporto a rifiuto. euro (novecentosettantadue/16)	m ³	972,16
Nr. 82 21.02.12	Rimozione, pulitura, accatastamento e ricollocazione con malta idonea di parti strutturali o architettoniche in pietra quali mostre, riquadri, stipiti, portali ecc., compresi: opere e mezzi necessari allo smontaggio e al calo in basso, liberazione della muratura di tenuta e tutto quanto occorre per dare l'opera compiuta a perfetta regola d'arte ad esclusione delle puntellature e del trasporto a discarica dei materiali di risulta, da compensarsi a parte: per ogni dm3 di manufatto in pietra euro (due/04)	al dm ³	2,04
Nr. 83 21.02.13	Collocazione di lastre di marmo provenienti dalla dismissione, poste in opera con malta di allettamento idonea, compreso ogni onere e magistero per dare l'opera a perfetta regola d'arte. euro (sessanta/47)	m ²	60,47
Nr. 84 21.02.20.001	Rinforzo o consolidamento di pareti di qualsiasi genere, anche ad una testa, mediante applicazione di rete preformata in materiale composito fibrorinforzato G.F.R.P. (Glass Fiber Reinforced Polymer), costituita da fibra di vetro AR (Alcalino Resistente) con contenuto di zirconio pari o superiore al 16% e resina termoidurente di tipo vinilestere-epossidico, rapporto in peso fibra/resina pari a 65/35%, modulo elastico a trazione medio 23.000 N/mm ² , resistenza a trazione della singola barra 3,5 kN e allungamento a rottura 1,5%. Sono inoltre compresi: la pulitura degli elementi murari; l'abbondante lavaggio della superficie muraria; l'esecuzione di perfori in numero di 4/m ² e la fornitura ed inserimento di connettori preformati ad "L" in G.F.R.P. aventi sezioni 10x7 mm e lunghezza opportuna in relazione allo spessore murario, completi di fazzoletto di ripartizione del carico, applicati alla parete con inserimento per almeno 2/3 dello spessore murario (per l'intervento su 2 lati, sovrapposizione tra gli stessi di almeno 10 cm) e solidarizzati tramite ancorante chimico vinilestere, privo di stirene; l'incidenza dei rinforzi d'angolo in materiale composito fibrorinforzato G.F.R.P. (Glass Fiber Reinforced Polymer), dimensione maglie conforme alla rete di rinforzo, conteggiati in ragione del 20% circa rispetto alla superficie totale da rinforzare); applicazione di intonaco strutturale di spessore 3 cm, resistenza a compressione 8-15 MPa, modulo elastico 8.000-12.000 MPa, con finitura a frattazzo; materiali riciclabili in conformità ai protocolli CSI. Da prevedersi a parte la rimozione dell'intonaco esistente. E' inoltre compreso quanto altro occorre per dare il lavoro finito, conteggiato a misura effettiva sulla parete esterna, applicazione per spessori della parete fino a 60 cm. su un lato della parete - maglia 33x33 mm, spessore 3 mm, numero di barre/metro/lato 30, in G.F.R.P. euro (centosette/01)	m ²	107,01

Num.Ord. TARIFFA	DESCRIZIONE DELL'ARTICOLO	unità di misura	P R E Z Z O UNITARIO
Nr. 85 21.03.01.01	Risanamento di strutture intelaiate in cemento armato per ricostituzione della malta copri ferro con conservazione della sezione originaria mediante: asportazione della parte degradata del calcestruzzo con i contorni dell'intervento tagliati verticalmente e per una profondità che consenta un riporto di malta di almeno 1 cm di spessore; irruvidimento della superficie dell'intervento, anche mediante bocciardatrice o altri mezzi idonei, per la creazione di asperità di circa 5 mm; asportazione della ruggine dell'armatura e successivo trattamento della stessa con malta passivante; energica spazzolatura per la pulitura della superficie d'intervento e rifacimento del copri ferro con malta tixotropica antiritiro, avendo cura di realizzare un copri ferro di almeno 2 cm. per ogni m ² d'intervento e per i primi 2 cm di spessore euro (novantatre/59)	m ²	93,59
Nr. 86 21.04.07	Risanamento dell'intradosso di solaio di tipo misto (latero - cementizio) per ricostruzione della malta copri ferro con conservazione della sezione originaria, mediante: asportazione delle parti degradate e non coese, anche attorno alle barre dei ferri di armatura, per consentire l'inserimento della malta di allettamento; asportazione della ossidazione dei ferri di armatura mediante spazzolatura eseguita a mano e/o con smerigliatrice; irruvidimento delle superfici in calcestruzzo, anche mediante bocciardatrice o altri mezzi idonei per la creazione di asperità di almeno 5 mm, al fine di favorire l'aggrappo della malta di allettamento; trattamento di tutti i ferri di armatura con malta passivante, rispettando i tempi ed i modi applicativi previsti nelle relative schede tecniche; ricostruzione dello strato di malta copri ferro, per uno spessore di almeno 3 cm, con malta reoplastica antiritiro, rispettando i tempi ed i modi applicativi previsti nelle relative schede tecniche; applicazione di rete tipo "Nervometal" sull'intera superficie. La rete metallica adeguatamente fissata avrà funzione di supporto idoneo al successivo intervento di intonacatura, questo escluso e valutato a parte con i relativi prezzi di elenco. Sono compresi e compensati nel prezzo: il carico ed il trasporto di tutti i materiali di risulta ai punti di raccolta del cantiere ed ogni altro onere e accessorio per dare l'opera compiuta a perfetta regola d'arte. - per ogni m ² di superficie di intradosso del solaio euro (centodiciotto/73)	m ²	118,73
Nr. 87 21.04.11.003	Messa in sicurezza dal fenomeno di "sfondellamento" di solai in laterocemento con rete preformata in materiale composito fibrorinforzato GFRP (Glass Fiber Reinforced Polymer) con certificato di riciclabilità, a maglia monolitica, costituita da fibra di vetro AR (Alcalino Resistente) con contenuto di zirconio pari o superiore al 16%, e resina termoidurente di tipo vinilestere- epossidico, rapporto in peso fibra/resina pari a 65/35%, spessore medio 3 mm, modulo elastico a trazione medio 23.000 N/mm ² , sezione nominale della singola barra principale mm ² 10, e resistenza a trazione della stessa 3,5 kN, allungamento a rottura 1,5%. Portata minima della rete: 600 kg/m ² . Sono inoltre compresi l'esecuzione di perfori ed il fissaggio dei connettori metallici ad espansione di dimensione 8x100 mm con tassello in Nylon, completi di rondella diametro 50 mm, da applicare in misura di 4/m ² . Ancoraggio, se necessario, alle pareti parallele all'orditura dei travetti con fissaggio angolare con interasse massimo 100 cm, conteggiato in misura del 50% rispetto alla superficie totale. Sono esclusi il ponteggio per il sollevamento in quota e qualsiasi altro materiale o lavorazione non espressamente indicati. con rete a maglia principale 66x66 mm, maglia secondaria 66x33 mm, e connettori in acciaio galvanizzato euro (quarantaotto/87)	m ²	48,87
Nr. 88 21.05.12	Capriate con travi in legno lamellare, di qualunque lunghezza e sezione, fornite e poste in opera, compresi il taglio, carbolineatura o catramatura sulle parti da murare, escluso il taglio di incastri e fori nelle murature e la successiva suggellatura degli stessi e compresa la ferramenta necessaria (piastre, bulloni, ecc.) per dare l'opera completa a perfetta regola d'arte euro (duemilaquattrocentoquarantaquattro/68)	al m ³	2'444,68
Nr. 89 21.05.13	Arcarecci, listelli e correnti di abete di primo assortimento, di qualunque lunghezza e sezione forniti e posti in opera per la formazione della piccola orditura di tetti, compresi la necessaria chiodatura ed ogni onere e magistero euro (novecentocinquantesette/48)	al m ³	957,48
Nr. 90 21.05.14	Tavole di abete di spessore 20-25 mm, fornite e poste in opera per impalcatura o per appoggio del manto di tegole, compresi la necessaria chiodatura ed ogni onere e magistero: per ogni m ² di superficie effettiva. euro (ventitre/80)	al m ²	23,80
Nr. 91 21.05.18	Posa in opera di tegole di qualsiasi tipo provenienti dalle dismissioni, compreso il trasporto dal luogo di accatastamento a quello di reimpiego e quanto altro occorre per dare l'opera finita a regola d'arte: per ogni m ² di superficie effettiva. euro (sedici/71)	al m ²	16,71
Nr. 92 26.01.01.01	Approntamento di ponteggio in elementi portanti metallici (sistema a telaio), compreso il nolo, manutenzione e controllo per i primi 30 giorni, realizzato per interventi ad altezze superiori a m 3,50, costituito in opera compreso il carico al deposito, il trasporto sul posto, lo scarico in cantiere, il montaggio, i pianali in legno o metallo, le tavole ferma piede, i parapetti, le scale interne di collegamento tra pianale e pianale, gli ancoraggi affinché il ponteggio sia efficacemente assicurato al manufatto almeno in corrispondenza ad ogni due piani dello stesso e ad ogni due montanti, con disposizione di ancoraggio a rombo, compreso la redazione del Pi.M.U.S., la segnaletica ed ogni altro onere e magistero per dare la struttura installata nel rispetto della normativa di sicurezza vigente, escluso l'illuminazione, i teli di protezione e le mantovane. munito dell'autorizzazione ministeriale di cui all'art. 131 del D.Lgs. 81/2008, per ogni m ² di ponteggio in opera misurato dalla base e per i primi 30 giorni a decorrere dall'ultimazione del montaggio euro (sette/81)	m ²	7,81
Nr. 93 26.01.02	Nolo, manutenzione e controllo di ponteggio in elementi portanti metallici (sistema a telaio), realizzato per interventi ad altezze superiori a m 3,50, costituito in opera compreso i pianali in legno o metallo, le tavole ferma piede, i parapetti, le scale interne di collegamento tra pianale e pianale, gli ancoraggi affinché il ponteggio sia efficacemente assicurato al manufatto almeno in corrispondenza ad ogni due piani dello stesso e ad ogni due montanti, con disposizione di ancoraggio a rombo, compreso la segnaletica, il controllo della stabilità, la manutenzione ed ogni altro onere e magistero per dare la struttura installata nel rispetto della normativa di sicurezza vigente, escluso l'illuminazione. - per ogni m ² di ponteggio in opera misurato dalla base e per ciascuno dei successivi mesi o frazione di mese non inferiore a 25 giorni, dopo i primi 30 giorni euro (uno/26)	m ²	1,26
Nr. 94 26.01.03	Smontaggio ad opera ultimata di ponteggio di cui alla voce 26.1.1, compreso il carico in cantiere, il trasporto e lo scarico al deposito. - per ogni m ² di ponteggio in opera misurato dalla base		

ELENCO PREZZI

OGGETTO: Riqualificazione di Borgo Borzellino
Poste e CC

COMMITTENTE: Soprintendenza per i beni culturali e ambientali di Palermo

Data, _____

IL TECNICO

Num.Ord. TARIFFA	DESCRIZIONE DELL'ARTICOLO	unità di misura	P R E Z Z O UNITARIO
Nr. 1 01.01.05.02	Scavo a sezione obbligata, per qualsiasi finalità, per lavori da eseguirsi in ambito extraurbano, eseguito con mezzo meccanico fino alla profondità di 2,00 m dal piano di sbancamento o, in mancanza di questo dall'orlo medio del cavo, eseguito a sezione uniforme, a gradoni, anche in presenza di acqua con tirante non superiore a 20 cm, alberi e ceppaie di dimensioni inferiori a quelle delle voci 1.6.1 e 1.6.2, escluse le armature di qualsiasi tipo anche a cassa chiusa, occorrenti per le pareti, compresi il paleggio, il sollevamento, il carico, il trasporto delle materie nell'ambito del cantiere fino alla distanza di 1000 m o l'accatastamento delle materie riutilizzabili lungo il bordo del cavo, gli aggettamenti, la regolarizzazione delle pareti e del fondo eseguita con qualsiasi mezzo, compreso l'onere per il prelievo dei campioni (da effettuarsi in contraddittorio tra la D.L. e l'Impresa), il confezionamento dei cubetti questo da compensarsi a parte con il relativo prezzo (capitolo 20), da sottoporre alle prove di schiacciamento ed ogni altro onere per dare l'opera completa a perfetta regola d'arte. Sono esclusi gli accertamenti e le verifiche tecniche obbligatorie previsti dal C.S.A. in rocce lapidee integre con resistenza allo schiacciamento da oltre 4 N/mm ² e fino a 10 N/mm ² ed in rocce lapidee fessurate di qualsiasi resistenza con superfici di discontinuità poste a distanza media l'una dall'altra superiore a 30 cm e fino a 50 cm, attaccabili da idoneo mezzo di escavazione di adeguata potenza non inferiore ai 45 kW. La resistenza allo schiacciamento per le rocce lapidee integre sarà determinata su provini da prelevare in numero non inferiore a 5 provini (da 10x10x10 cm) fino ai primi 300 m ³ di materiale e sarà rideterminato con le stesse modalità ogni qualvolta sarà riscontrata variazione delle classi di resistenza euro (dodici/70)	m ³	12,70
Nr. 2 02.01.08	Muratura in mattoni pieni e malta confezionata con 400 kg di cemento tipo 325 R per m ³ di sabbia, ad uno o più fronti, retta o curva a qualsiasi altezza o profondità, di spessore superiore ad una testa, compresi i magisteri di ammorsatura, spigoli, sguinci, parapetti e riseghe, entro e fuori terra, eventuale configurazione a scarpa, il taglio per la formazione degli squarci negli stipiti dei vani ed ogni altra rientranza e incassatura per la collocazione di infissi di qualsiasi dimensione, e quanto altro occorre per dare il lavoro compiuto a perfetta regola d'arte, inclusa la formazione di architravi di qualsiasi tipo e/o cerchiature. euro (quattrocentotrentasei/72)	m ³	436,72
Nr. 3 02.02.01.02	Tramezzi con laterizi forati e malta cementizia a 300 kg di cemento per m ³ di sabbia, compreso l'onere per la formazione degli architravi per i vani porta e quanto altro occorre per dare il lavoro finito a perfetta regola d'arte. spessore di 12 cm euro (trentauno/21)	m ²	31,21
Nr. 4 03.02.01.02	Acciaio in barre a aderenza migliorata Classi B450 C o B450 A controllato in stabilimento, in barre di qualsiasi diametro, per lavori in cemento armato, dato in opera compreso l'onere delle piegature, il filo della legatura, le eventuali saldature per giunzioni, lo sfrido e tutto quanto altro occorre per dare il lavoro eseguito a perfetta regola d'arte, compreso l'onere per la formazione dei provini ed il conferimento in laboratorio per le prove dei materiali. per strutture in cemento armato escluse quelle intelaiate euro (uno/86)	kg	1,86
Nr. 5 05.01.01	Pavimentazione con marmette pressate di cemento e graniglia di marmo di qualsiasi colore, delle dimensioni di 20x20 o 25x25 cm, poste in opera con collanti o con malta bastarda compresa la boiaccatura di cemento, tagli, sfridi, l'arrotatura ed ogni altro onere per dare l'opera completa a perfetta regola d'arte, escluso massetto di sottofondo da compensarsi a parte. euro (trentaquattro/20)	m ²	34,20
Nr. 6 05.01.10.01	Massetto di sottofondo per pavimentazioni in conglomerato cementizio per strutture non armate o debolmente armate, in ambiente secco classe d'esposizione X0 (UNI 11104), in ambiente umido senza gelo classe d'esposizione XC1, XC2 (UNI 11104), classe di consistenza S4 oppure S5, di classe C 16/20; di spessore variabile da 4 cm a 6 cm, dato in opera a qualsiasi altezza, compreso additivi aeranti, il tiro in alto, il carico, il trasporto, lo scarico, la stesa e la livellatura nonché ogni onere e magistero per dare l'opera finita a perfetta regola d'arte. collocato all'interno degli edifici euro (diciassette/92)	m ²	17,92
Nr. 7 05.01.11.02	Massetto di sottofondo isolante per pavimentazioni, confezionato in conglomerato cementizio per strutture non armate o debolmente armate, in ambiente secco classe d'esposizione X0 (UNI 11104), in ambiente umido senza gelo classe d'esposizione XC1, XC2 (UNI 11104), classe di consistenza S4 oppure S5, di classe C 16/20, e con 0,80 m ³ d'argilla espansa, di spessore variabile da 4 cm a 6 cm, dato in opera a qualsiasi altezza compreso additivi aeranti, il tiro in alto, il carico, il trasporto, lo scarico, la stesa e la livellatura nonché ogni onere e magistero per dare l'opera finita a perfetta regola d'arte. realizzato all'esterno degli edifici euro (sedici/02)	m ²	16,02
Nr. 8 05.01.14	Levigatura con mezzo meccanico di pavimenti in opera già arrotati in marmette di cemento, marmi ecc., esclusi pavimenti con granuli di quarzo, compresa la pulitura finale. euro (dodici/09)	m ²	12,09
Nr. 9 05.02.01	Rivestimento di pareti con piastrelle di ceramica maiolicate di 1 ^a scelta, a tinta unica o decorate a macchina, in opera con collanti o malta bastarda compreso i pezzi speciali, l'allettamento, la stuccatura e la sigillatura dei giunti con idoneo prodotto, la completa pulitura ed ogni altro onere e magistero per dare il lavoro completo e a perfetta regola d'arte. euro (quarantacinque/25)	m ²	45,25
Nr. 10 05.02.06.01	Fornitura e posa in opera di zocchetto in marmo lucidato del tipo Botticino, perlato di Sicilia, proveniente da cave siciliane, dello spessore di 20 mm, di ottima qualità, posto in opera con collanti o malta bastarda compresa la boiaccatura di cemento, tagli, sfridi ed ogni altro onere per dare l'opera finita a perfetta regola d'arte. con elementi di altezza 8 cm euro (sedici/22)	m	16,22
Nr. 11 07.01.02	Fornitura di opere in ferro lavorato in profilati pieni per cancelli, ringhiere, parapetti, serramenti, mensole, cancelli e simili, di qualsiasi tipo e dimensione o lamiere, composti a semplice disegno geometrico, completi di ogni accessorio, cerniere, zanche ecc. e comprese le saldature e relative molature, tagli, sfridi ed ogni altro onere e magistero per dare l'opera completa a perfetta regola d'arte. euro (tre/12)	kg	3,12
Nr. 12 07.01.03	Posa in opera di opere in ferro di cui agli artt. 7.1.1 e 7.1.2 a qualsiasi altezza o profondità comprese opere provvisionali occorrenti, opere murarie, la stesa di antiruggine nelle parti da murare e quanto altro occorre per dare il lavoro completo a perfetta regola d'arte.		

Num.Ord. TARIFFA	DESCRIZIONE DELL'ARTICOLO	unità di misura	P R E Z Z O UNITARIO
Nr. 13 07.02.04.02	euro (due/42) Fornitura a piè d'opera di carpenteria metallica pesante, esclusi impalcati da ponte, costituita da profili aperti laminati a caldo tipo HE, IPE, UNP, angolari, piatti, oltre mm 160, realizzata in stabilimento secondo i disegni esecutivi di progetto e pronta per l'assemblaggio, in opera tramite giunti bullonati o saldati, compresi i bulloni a media ed alta resistenza classe 8.8, completa di forature, saldature con elettrodi omologati, piegature e quanto altro necessario per la realizzazione dei singoli elementi, il trasporto, il tiro in alto, le verifiche tecniche obbligatorie previste dal C.S.A. Da pagarsi a parte il trattamento anticorrosivo, l'assemblaggio ed il montaggio in opera. in acciaio S355J	kg	2,42
Nr. 14 07.02.06	euro (tre/73) Montaggio in opera di carpenteria metallica, di cui agli articoli precedenti fino ad altezza di m 12,00, compreso l'onere dei mezzi di sollevamento, i presidi provvisori, l'ancoraggio degli elementi alle fondazioni mediante tirafondi ed il successivo inghisaggio delle piastre di base con malta espansiva, compreso serraggio dei bulloni con chiave dinamometrica, secondo le indicazioni di progetto, comprese eventuali saldature in opera da effettuare con elettrodi omologati, le verifiche tecniche obbligatorie previste dal C.S.A. Da pagarsi a parte il trattamento anticorrosivo.	kg	3,73
Nr. 15 07.02.14	euro (uno/80) Trattamento anticorrosivo a rapida essiccazione di strutture in acciaio vecchie o nuove non zincate, preventivamente sabbiare, date in opera a spruzzo o con pennello, a qualsiasi altezza, sia in verticale che in orizzontale e/o con qualsiasi inclinazione. Nel prezzo è compreso il tiro in alto dei materiali occorrenti, ed ogni altro onere per dare il lavoro completo e finito a perfetta regola d'arte. - per ogni metro quadrato di sviluppo di superficie effettivamente trattata	kg	1,80
Nr. 16 08.03.01.01	euro (dodici/77) Fornitura e posa in opera di serramenti in legno douglas per finestre e porte-finestre, a vetri, ad una o più ante o a vasistas, costituiti da telaio maestro fisso murato a cemento con sei robuste grappe di ferro su muratura di qualsiasi tipo e di qualsiasi spessore o con contro telaio in abete, e telaio mobile. ancorato al telaio fisso con cerniere del tipo pesante in numero di due per ciascuna anta mobile di finestra ed in numero di tre per ciascuna anta mobile di porta- finestra. Il serramento dovrà garantire le seguenti prestazioni: classe di permeabilità all'aria 4 (UNI EN 12207); classe di tenuta all'acqua 9A (UNI EN 12208); classe di resistenza al vento 5 (UNI EN 12210); trasmittanza termica complessiva U, calcolata secondo il procedimento previsto dalla norma UNI EN 10077-1 non superiore ai valori limite imposti per zona climatica secondo quanto indicato nei D.Lgs. 192/05 e s.m.i.; marcatura CE secondo UNI EN 14351-1. Inoltre dovrà garantire un isolamento acustico secondo quanto indicato dal D.P.C.M. pubblicato in G.U. del 22/12/97. Sono compresi e compensati nel prezzo: lo scacciacqua applicato ad incastro a coda di rondine e munito di gocciolatoio, la battentatura (a profilo curvo e a squadra) doppia per i lati verticali e semplice per i lati orizzontali, la battentatura o la guida a canaletto nei riquadri interni per il fissaggio del vetro, i listelli copri filo opportunamente sagomati, cremonesi per chiusura con nasello a richiamo e maniglia in ottone pesante con bacchette incorporate nel legno per le parti a vasistas, asta di manovra con maniglia e compassi in ottone ed eventuale guarnizione in gomma resistente all'invecchiamento ed ai raggi UV per la tenuta termoacustica, nonché la verniciatura con due mani di vernice trasparente, previa mano di antitarmico ed ogni altro onere ed accessorio per dare l'opera completa a perfetta regola d'arte, inclusi i vetri. - Superficie minima di misurazione: 0,9 m². con trasmittanza termica complessiva non superiore a 2,0 W/ (m²/K) – Sezione 70 mm. con vetro camera 4-6-4	m²	12,77
Nr. 17 08.03.03.01	euro (quattrocentoottantatre/03) Fornitura e posa in opera di contro sportelli o scuretti, con marcatura CE secondo UNI EN 13659 riguardanti i requisiti prestazionali e oscuranti, costituiti da telaio di 6x2,5 cm sormontati sulla faccia esterna e smussati su quella interna, con specchiature cieche in due o più riquadri di compensato dello spessore di 6 mm, comprese le ferramenta di sospensione e di chiusura e la verniciatura con due mani di vernice trasparente previa mano di antitarmico, nonché ogni altro onere ed accessorio per dare l'opera completa a perfetta regola d'arte. - Superficie minima di misurazione m² 1,20 cadauno. in douglas	m²	483,03
Nr. 18 08.03.06	euro (duecentoquarantadue/29) Fornitura e posa in opera di contro sportelli o scuretti, con marcatura CE secondo UNI EN 13659 riguardanti i requisiti prestazionali e oscuranti, costituiti da telaio di 6x2,5 cm sormontati sulla faccia esterna e smussati su quella interna, con specchiature cieche in due o più riquadri di compensato dello spessore di 6 mm, comprese le ferramenta di sospensione e di chiusura e la verniciatura con due mani di vernice trasparente previa mano di antitarmico, nonché ogni altro onere ed accessorio per dare l'opera completa a perfetta regola d'arte. - Superficie minima di misurazione m² 1,20 cadauno. in douglas	m²	242,29
Nr. 19 08.03.07	euro (trecentoventitre/38) Porta d'ingresso agli appartamenti del tipo tamburato e coibentata, ad una partita, costituito da telaio maestro in mogano di sezione minima di 90 mm fissato con viti di ottone al contro telaio in abete dello spessore di 2,5 cm fissato con zanche alle murature, liscio o con modanature perimetrali, parte mobile con intelaiatura di abete di sezione minima di 8x4,50 cm, a struttura cellulare con listelli di abete a riquadri di lato non superiore a 4 cm, rivestita sulle facce da compensato di mogano di spessore non inferiore a 6 mm, con zocchetto al piede della faccia esterna di altezza minima 12 cm., il tutto in opera con listelli copri filo e completo di tre cerniere in ottone pesante della lunghezza non inferiore a 10 cm, catenaccio trasverso in ottone della lunghezza non inferiore a 25 cm, incorporato nelle strutture di legno, una catena di sicurezza di ottone fuso, una serratura da infilare tipo Yale del tipo a molla a tre mandate corredata di tre chiavi, con riscontri differenti per ogni appartamento, maniglia e pomo in ottone ancorati alla traversa, comprese opere murarie, verniciatura delle parti in vista con vernici al poliestere ed ogni altro onere occorrente.	m²	323,38
Nr. 20 08.03.08	euro (millelirentasei/46) Fornitura e collocazione di portone esterno in legno castagno stagionato ad una o due ante, eseguito in conformità ai disegni o ai tipi esistenti, spessore finito non inferiore a 80 mm, del tipo massiccio completo di telaio dello stesso legno castagno, ammortato alla muratura con "scironi" all'antica in numero non inferiore a quattro per ogni "paranta", incernierato con il sistema antico "a cerniere", avvitate alla "paranta" in numero non inferiore a sei per ogni paranta. Dovranno essere garantite le seguenti prestazioni: classe di permeabilità all'aria 2 (UNI EN 12207); classe di tenuta all'acqua 4A (UNI EN 12208); classe di resistenza al vento 2 (UNI EN 12210); trasmittanza termica complessiva U, calcolata secondo il procedimento previsto dalla norma UNI EN 10077-1 non superiore ai valori limite imposti per zona climatica secondo quanto indicato nei D.Lgs. 192/05 e s.m.i e comunque compresa fra 1,2 e 1,7 W/ (m²/K); marcatura CE secondo UNI EN 14351-1, abbattimento acustico secondo quanto indicato dal D.P.C.M. pubblicato in G.U. del 22/12/97. Completo di saliscendi all'antica e chiusura con serratura anch'essa all'antica con "chiave" e quanto altro occorrente, in opera compresi i lavori di falegnameria e murari.	m²	1'036,46

Num.Ord. TARIFFA	DESCRIZIONE DELL'ARTICOLO	unità di misura	P R E Z Z O UNITARIO
	non superiore a 8 cm, rivestita sulle due facce mediante fogli di compensato di mogano dello spessore non inferiore a 4 mm, il tutto in opera con listelli copri filo e completa di tre cerniere in ottone di lunghezza non inferiore a 8 cm, escluso vetro stampato, se prescritto, idonea serratura ad incasso con chiave, accessori, maniglie di ottone compresa ferramenta di trattenuta, opere murarie, lucidatura delle parti in vista ed ogni altro onere per dare l'infisso in opera a perfetta regola d'arte. euro (duecentocinquanta/34)	m ²	252,34
Nr. 21 09.01.01	Intonaco civile per interni dello spessore complessivo di 2,5 cm, costituito da un primo strato di rinzafo da 0,5 cm e da un secondo strato sestato e traversato con malta bastarda dosata con 150÷200 kg di cemento e 200 kg di calce grassa per ogni metro cubo di sabbia da 2 cm, il tutto dato su pareti verticali od orizzontali, compreso l'onere per spigoli e angoli, ed ogni altro onere e magistero per dare il lavoro finito a perfetta regola d'arte. euro (ventiuno/55)	m ²	21,55
Nr. 22 09.01.04	Strato di finitura per interni su superfici già intonacate con tonachina premiscelata a base di calce idrata ed inerti selezionati (diametro massimo dell'inerte 0,6 mm), dato su pareti verticali od orizzontali, compreso l'onere per spigoli, angoli, ed ogni altro onere e magistero per dare il lavoro finito a perfetta regola d'arte. euro (dodici/40)	m ²	12,40
Nr. 23 09.01.07	Intonaco civile per esterni dello spessore complessivo non superiore a 2,5 cm, costituito da un primo strato di rinzafo e da un secondo strato sestato e traversato con malta bastarda additivata con idrofugo, dosata con 150 ÷ 200 kg di cemento e 200 kg di calce grassa per ogni metro cubo di sabbia, il tutto dato su pareti verticali od orizzontali, compreso l'onere per spigoli e angoli, ed ogni altro onere e magistero per dare il lavoro finito a perfetta regola d'arte. euro (ventiquattro/62)	m ²	24,62
Nr. 24 09.01.09.01	Strato di finitura per esterni su superfici già intonacate con tonachina tipo Li Vigni, Terranova e simili, dato su pareti verticali od orizzontali, compreso l'onere per spigoli e angoli, ed ogni altro onere e magistero per dare il lavoro finito a perfetta regola d'arte. Nei colori bianco e tenui euro (diciannove/09)	m ²	19,09
Nr. 25 10.01.03.01	Fornitura e collocazione di lastre di marmo di ottima qualità dello spessore di 3 cm, con superfici a coste in vista levigate, poste in opera con malta bastarda o idonei collanti, previo livellamento del piano di posa ed esecuzione di ogni opera muraria necessaria, stuccatura e stilatura dei giunti, su superfici orizzontali e verticali escluse le pavimentazioni, comprese zanche di ancoraggio o perni di fissaggio, l'eventuale predisposizione o esecuzione di fori per il fissaggio, la pulitura ed ogni altro onere e magistero per dare l'opera completa a perfetta regola d'arte. botticino, travertino e simili euro (centotrentacinque/93)	m ³	135,93
Nr. 26 10.01.07.02	Compenso addizionale per la posa in opera di alzata e pedata di scala. con marmi dello spessore di cm 3 euro (venticinque/48)	m ²	25,48
Nr. 27 10.01.10	Formazione di gocciolatoio eseguito a macchina su lastre di marmo di ottima qualità dello spessore di 2 o 3 cm, di cui agli artt. 10.1.1 – 10.1.2 – 10.1.3 – 10.1.4, avente sezione retta non inferiore a 5x5 mm, compresa pulitura ed ogni altro onere e magistero per dare l'opera completa a perfetta regola d'arte. euro (tre/17)	m	3,17
Nr. 28 11.01.01	Tinteggiatura per interni con pittura lavabile di resina vinilacrilica emulsionabile (idropittura), con elevato potere coprente. Data in opera su superfici orizzontali o verticali, rette o curve, applicata a pennello o a rullo in due mani, previa pulitura, spolveratura e successivo trattamento delle superfici con idoneo fondo isolante e quanto altro occorre per dare il lavoro compiuto a perfetta regola d'arte. euro (cinque/06)	m ²	5,06
Nr. 29 11.03.01	Verniciatura di cancellate, ringhiere e simili, con mano di antiruggine e due mani di colori ad olio o smalto. Data in opera su superfici orizzontali o verticali, rette o curve, applicata a pennello o a rullo in due mani, previa pulitura, scartavetratura delle superfici e quanto altro occorre per dare il lavoro compiuto a perfetta regola d'arte. euro (quindici/16)	m ²	15,16
Nr. 30 12.01.03	Fornitura e posa in opera di impermeabilizzazione con guaina prefabbricata a base di bitume dello spessore minimo di 4 mm, con armatura in poliestere e una flessibilità al freddo certificata di – 10 ° , con destinazione d'uso certificata dal produttore come : strato intermedio, strato a finire , multistrato a vista. La membrana sarà posta a qualsiasi altezza, per superfici orizzontali od inclinate, in unico strato, in opera a caldo, con giunti sovrapposti per almeno 10 cm, compresa spalmatura del sottofondo con emulsione bituminosa, compresi risvolti di raccordo con le pareti per una altezza minima di 20 cm, tiri in alto, ed ogni altro onere e magistero per dare l'opera completa a perfetta regola d'arte. euro (tredici/64)	m ²	13,64
Nr. 31 12.01.08.02	Fornitura e collocazione di sistema di isolamento sottotegola costituito da pannello monolitico strutturale in alluminio sia all'intradosso che all'estradosso integrato da correntino porta tegole in acciaio perforato rivestito con lega di alluminio - zinco - silicio, componibile, portante ed isolante, realizzato con schiuma poliuretanica rigida a cellule chiuse di densità non inferiore a 38 kg/m ³ , autoestinguente classe 0-2 (D.M. 26-06-84 e D.M. 03-09-01) e euro classe F (EN 13501-1) con conducibilità termica minima λD pari a 0,025 W/m ² K (secondo la norma UNI EN 13165) e resistenza termica dichiarata, per i seguenti spessori: spessore 80 mm con Rd non inferiore a 3,20 m ² K/W euro (sessantasei/78)	m ²	66,78
Nr. 32 12.01.19	Fornitura e posa in opera di impermeabilizzazione composta da elastomero di poliuretano monocomponente, di spessore 1,7÷2,2 mm, per tetti, balconi, scale esterne, muri controterra, per un successivo rivestimento con mattoni applicato direttamente con colla (da computarsi a parte), traspirante (certificazione CE), stabile ai raggi UV, stabile alla pioggia acida, resistenza alla trazione non inferiore a 2,2 N/mm ² , aderenza al supporto non inferiore a 25 kg/cm ² , di vario colore applicazione con rullo, spatola o spruzzo, e		

Num.Ord. TARIFFA	DESCRIZIONE DELL'ARTICOLO	unità di misura	P R E Z Z O UNITARIO
	quanto altro occorre per dare il lavoro finito a perfetta regola d'arte. euro (ventiuno/70)	m ²	21,70
Nr. 33 12.03.03	Fornitura e posa in opera di controsoffitti in pannelli di gesso dello spessore di mm 15 costituiti da impasto gessoso armato con tondini di acciaio zincato e rinforzato con fibra vegetale, posti in opera accostati e bloccati sul retro con fibra vegetale e gesso, da agganciare alle sovrastanti strutture mediante tiranti e filo di ferro zincato dello spessore di 1,4 mm, compresa la stuccatura dei giunti e la loro mascheratura, nonché gli sfridi e quanto altro occorre per rendere la superficie in vista perfettamente liscia e pronta a ricevere la coloritura. euro (trentatre/48)	m ²	33,48
Nr. 34 12.04.01.005	Fornitura e posa in opera di manto di copertura con tegole murate con malta bastarda, compresi i pezzi speciali, la formazione di colmi, diagonali, bocchette, etc. compresi le eventuali legature con filo di ferro zincato, le opere provvisionali ed ogni altro onere ed accessorio. con tegole tipo Coppo siciliano euro (quarantanove/45)	m ²	49,45
Nr. 35 13.07.03.01	Fornitura, trasporto e posa in opera di tubazioni per fognatura in PVC-U costruite secondo le norme UNI-EN 1401 con sistema di giunzione a bicchieri e guarnizione di tenuta elastomerica conforme alle norme UNI-EN 681/1. Le tubazioni riporteranno la marcatura prevista dalle citate norme ed in particolare il codice d'installazione U o UD, la serie corrispondente alla rigidità SN 8 kN/m ² , il marchio di qualità rilasciato da Ente di Certificazione accreditato secondo UNI- CEI-EN 45011, compresi: i tagli e gli sfridi, l'esecuzione delle prove idrauliche, il lavaggio e la disinfezione ed ogni altro onere e magistero per dare l'opera completa a perfetta regola d'arte escluso la formazione del letto di posa e del rinfiango con materiale idoneo da compensarsi a parte. D esterno 110 mm; interno 103,6 mm euro (nove/82)	m	9,82
Nr. 36 13.07.03.03	idem c.s.D esterno 160 mm; interno 150,6 mm euro (quindici/88)	m	15,88
Nr. 37 13.07.04.001	Fornitura, trasporto e posa in opera di curve in PVC-U con anello elastomerico secondo le norme UNI EN 1401 e DIN 19534, compresi e compensati nel prezzo il detto anello e tutti i materiali e magisteri per la posa in opera ed ogni altro onere per dare l'opera completa a perfetta regola d'arte. D esterno 110 mm da 45° a 90° euro (nove/19)	cad	9,19
Nr. 38 13.07.05.03	Fornitura, trasporto e posa in opera di braghe semplici o a squadra in PVC-U con anello elastomerico secondo le norme UNI EN 1401 e DIN 19534, compresi e compensati nel prezzo il detto anello e tutti i materiali e magisteri per la posa in opera ed ogni altro onere per dare l'opera completa a perfetta regola d'arte. D esterno 160 mm euro (ventisei/54)	cad	26,54
Nr. 39 13.08.01	Formazione del letto di posa, rinfiango e ricoprimento delle tubazioni di qualsiasi genere e diametro, con materiale permeabile arido (sabbia o pietrisco min), proveniente da cava, con elementi di pezzatura non superiori a 30 mm, compresa la fornitura, lo spandimento e la sistemazione nel fondo del cavo del materiale ed il costipamento. euro (ventiquattro/08)	m ³	24,08
Nr. 40 15.01.01	Fornitura e collocazione di buttatoio in fire-clay delle dimensioni di 40x40 cm, poggiato su muratura di mattoni, completo di tappo e catenella, apparecchiatura di erogazione costituita da rubinetto in ottone cromato Ø ½", pilettoni di scarico da 1" ¼, tubo di scarico in PVC, sifone a scatola Ø 100 mm con coperchio in ottone, compreso rosoni, accessori, opere murarie (realizzazione basamento), i collegamenti ai punti di adduzione d'acqua (calda e fredda) e di scarico e ventilazione, già predisposti, e quanto altro occorrente per dare l'opera completa e funzionante a perfetta regola d'arte. euro (duecentodiciassette/22)	cad	217,22
Nr. 41 15.01.04.01	Fornitura e collocazione di piatto per doccia in grès porcellanato, con gruppo miscelatore, doccia con braccio tipo saliscendi e diffusore snodabile, piletta a sifone con griglia in ottone compreso rosoni, opere murarie, i collegamenti ai punti di adduzione d'acqua (calda e fredda) e di scarico e ventilazione, già predisposti, e quanto altro occorrente per dare l'opera completa e funzionante a perfetta regola d'arte. delle dimensioni di 70x70 cm euro (duecentocinquantanove/86)	cad	259,86
Nr. 42 15.01.05	Fornitura e collocazione di lavabo a colonna in porcellana vetrificata delle dimensioni di 65x50 cm circa con troppo pieno, corredato di gruppo miscelatore per acqua calda e fredda, di sifone completo di piletta, tappo a pistone e saltarello, compreso i rosoni, i flessibili, opere murarie, i collegamenti ai punti di adduzione d'acqua (calda e fredda) e di scarico e ventilazione, già predisposti, e quanto altro occorrente per dare l'opera completa e funzionante a perfetta regola d'arte. euro (trecentodiciotto/77)	cad	318,77
Nr. 43 15.01.06	Fornitura e collocazione di bidet in porcellana vetrificata a pianta ovale delle dimensioni di 58x35 cm, con miscelatore in ottone cromato, sifone ad S e piletta di scarico con tappo a pistone in ottone cromato, i rosoni, i flessibili, l'attacco al pavimento con viti e bulloni cromati, opere murarie, i collegamenti ai punti di adduzione d'acqua (calda e fredda) e di scarico e ventilazione, già predisposti, e quanto altro occorrente per dare l'opera completa e funzionante a perfetta regola d'arte. euro (duecentoquarantatre/12)	cad	243,12
Nr. 44 15.01.08	Fornitura e collocazione di vaso igienico in porcellana vetrificata a pianta ovale delle dimensioni di 55x35 cm circa del tipo a cacciata con sifone incorporato, completo di sedile in bachelite con coperchio, compresa la fornitura e collocazione di cassetta esterna di scarico in PVC a zaino con comando a doppio pulsante da 5 e 10 l compreso il pezzo da incasso, i rosoni, l'attacco al pavimento con viti e bulloni cromati, le opere murarie, il collegamento al punto di adduzione d'acqua (fredda) e di scarico e ventilazione, già predisposti, e quanto altro occorrente per dare l'opera completa e funzionante a perfetta d'arte. euro (duecentoquarantacinque/43)	cad	245,43

Num.Ord. TARIFFA	DESCRIZIONE DELL'ARTICOLO	unità di misura	P R E Z Z O UNITARIO
Nr. 45 15.02.04.001	Fornitura e posa in opera di serbatoi per acqua potabile in Polietilene adatto all'interramento diretto, struttura nervata ad alta resistenza, occhielli per il sollevamento, boccaporto 500 mm., completi di erogatore con galleggiante, valvola di chiusura, rubinetti passatori per le condotte di entrata e uscita, tubo di troppopieno, compreso il collegamento alle colonne principali degli impianti di adduzione e scarico e quanto altro occorre per dare l'opera completa e funzionante a perfetta regola d'arte, escluso eventuale basamento. per capienza di 3.000 l euro (millequattrocentosessantaquattro/10)	cad	1'464,10
Nr. 46 15.03.01	Fornitura e posa in opera di mobile attrezzato monoblocco per disabili comprensivo di: a) cassetta di scarico elettronica avente funzione di prelavaggio e lavaggio; b) tazza sanitaria con pulsante d'emergenza manuale per scarico cassetta; c) doccetta funzione bidè con miscelatore termostatico per la regolazione della temperatura. Il tutto compreso il collegamento alle linee principali degli impianti elettrici ed ai punti idrici di adduzione e di scarico già predisposti, di ventilazione, i rosoni, l'attacco alla parete con viti e bulloni cromati, le opere murarie e quanto altro occorre per dare l'opera completa e funzionante a perfetta regola d'arte. euro (duemilasettecentoottantauno/08)	cad	2'781,08
Nr. 47 15.03.04	Fornitura e collocazione di lavabo ergonomico per disabili, in ceramica bianca delle dimensioni minime di 66x52 cm circa con troppo pieno corredato di rubinetto elettronico, e mensola idraulica che permette la regolazione dell'inclinazione del lavabo, sifone flessibile e trasformatore. Il tutto compreso di collegamento alle linee principali degli impianti elettrici ed ai punti idrici di adduzione e di scarico già predisposti, di ventilazione, compreso altresì le cannotte, i rosoni, le opere murarie ed ogni altro onere ed accessorio per dare l'opera completa e funzionante a perfetta regola d'arte. euro (milleottocentotrentasei/12)	cad	1'836,12
Nr. 48 15.03.05	Fornitura e collocazione di impugnatura di sicurezza ribaltabile per disabili costruita in tubo di acciaio da 1" con rivestimento termoplastico ignifugo e antiusura di colore a scelta della D.L. con porta rotolo. Compreso le opere murarie ed ogni altro onere ed accessorio per dare l'opera completa e funzionante a perfetta regola d'arte. euro (trecentoottantasette/57)	cad	387,57
Nr. 49 15.04.01.01	Fornitura e collocazione di punto acqua per impianto idrico per interni con distribuzione a collettore del tipo a passatore, comprensivo di valvola di sezionamento a volantino, targhetta per l'identificazione utenza e raccorderia di connessione alla tubazione e di pezzi speciali, minuteria ed accessori, opere murarie (tracce, chiusura tracce ed attraversamenti di piccola entità) ed ogni altro onere ed accessorio per dare l'opera completa e funzionante a perfetta regola d'arte. Il prezzo è comprensivo della quota parte del collettore, e del rubinetto passatore in ottone cromato da 3/4". Per costo unitario a punto d'acqua. con tubazione in rame coibentata Ø 14 mm euro (centonove/31)	cad	109,31
Nr. 50 15.04.02.01	Fornitura e collocazione di punto di scarico e ventilazione per impianto idrico realizzato dal punto di allaccio del sanitario e fino all'innesto nella colonna di scarico e della colonna di ventilazione (queste escluse). Realizzato in tubi di PVC conforme alle norme UNI EN 1329-1, compreso di pezzi speciali, curve e raccorderia, minuteria ed accessori, opere murarie (tracce, chiusura tracce ed attraversamenti di piccola entità) e quanto altro occorrente per dare l'opera completa e funzionante a perfetta regola d'arte, nei diametri minimi indicati dalla norma UNI EN 12056-1/5. per punto di scarico acque bianche euro (ottantauno/37)	cad	81,37
Nr. 51 15.04.02.02	idem c.s. ...scarico acque nere euro (ottantaotto/08)	cad	88,08
Nr. 52 15.04.04	Fornitura e collocazione di rubinetto di arresto in ottone cromato da 1/2" compreso ogni onere e magistero euro (ventiuno/50)	cad.	21,50
Nr. 53 15.04.08.02	Fornitura e collocazione di tubi in polipropilene PP-R 80 prodotto secondo UNI EN ISO 15874-2/5, per condotte in pressione di acqua calda e fredda (pressione massima di funzionamento a 20°C -20bar), idonei al convogliamento di liquidi e acqua potabile, rispondente alle prescrizioni igienico sanitarie del Ministero Salute, in opera per saldatura a caldo compresi i pezzi speciali, i materiali di tenuta, le saldature, la pulizia e la disinfezione prima dell'uso, le eventuali opere murarie (tracce, chiusura tracce ed attraversamenti di piccola entità), ed ogni altro onere e magistero per dare l'opera completa e funzionante a perfetta regola d'arte. Sono esclusi i pezzi speciali che saranno compensati secondo quanto previsto dalle norme UNI vigenti. per diametro DN 20x14,4 mm euro (sei/82)	m	6,82
Nr. 54 15.04.08.05	idem c.s. ...diametro DN 40x29 mm euro (diciassette/97)	m	17,97
Nr. 55 15.04.11.02	Fornitura e collocazione di grondaia dello sviluppo non inferiore a 35 cm fino a 50 cm, compreso zanche per il fissaggio, saldature, opere murarie, malta occorrente, pezzi speciali quali curve, angoli, innesti di pluviali ecc., ogni altro onere magistero per dare l'opera completa ed a perfetta regola d'arte. in lamiera preverniciata euro (trentaquattro/78)	m	34,78
Nr. 56 15.04.13.02	Fornitura e collocazione di pluviale in lamiera preverniciata, compreso collari per il fissaggio, eventuali saldature o opere di lattoneria, opere murarie, malta occorrente, pezzi speciali quali curve, angoli ecc., ogni altro onere magistero per dare l'opera completa ed a perfetta regola d'arte. per diametro da 100 mm euro (ventisei/34)	m	26,34
Nr. 57 15.04.17.007	Fornitura e collocazione di gruppo di pressurizzazione per impianto idrico sanitario costituito da: - n. 2 o 3 pompe centrifughe multistadio verticali con giranti diffusore e albero in acciaio inox, camera di aspirazione e mandata in ghisa e tenuta meccanica in carbonio/ceramica; - n. 1 quadro elettrico di gestione e protezione completo di pressostati interruttori di sezionamento e manovra, spie di segnalazione, accessori e cablaggio pompe pressostati; - valvole di intercettazione e ritegno per ogni pompa in ottone; - n. 2 serbatoi autoclave a membrana da 24 l; - collettori di mandata e aspirazione in acciaio zincato; - manometri; - basamento in lamiera di acciaio zincato. Compreso il collegamento elettrico e idraulico, la raccorderia, le opere murarie per il fissaggio su		

Num.Ord. TARIFFA	DESCRIZIONE DELL'ARTICOLO	unità di misura	P R E Z Z O UNITARIO
	basamento (questo escluso) e quanto altro occorra per dare l'opera completa e funzionante a perfetta regola d'arte. - Gruppo con 2 pompe (1 in funzione) avente: portata 3-6 m3/h - prevalenza 37÷26 m c.a. euro (duemilaseicentodue/44)	cad	2'602,44
Nr. 58 15.04.23	Fornitura e collocazione di pozzetto per base di colonna di scarico del tipo prefabbricato in cemento vibrato delle dimensioni in pianta di 80x50 cm con diaframma e sifone, compreso lo scavo occorrente ed il successivo ricolmamento, il calcestruzzo di sottofondo con classe di resistenza C20/25 dello spessore minimo di 10 cm, compreso sigillature, e la copertura per l'ispezione con lastra di travertino minimo da cm 2, ed ogni altro onere e magistero per dare l'opera completa e funzionante a perfetta regola d'arte. euro (centoventiuno/36)	cad	121,36
Nr. 59 15.04.24	Fornitura e collocazione di pozzetto per pluviale del tipo prefabbricato in cemento vibrato con curva al piede e sifone incorporato, dimensioni esterne minime 50x50x50 cm, compreso lo scavo occorrente e il successivo ricolmamento, il calcestruzzo di sottofondo con classe di resistenza C20/25 dello spessore minimo di 10 cm, compreso sigillature, coperchio ed ogni altro onere e magistero per dare l'opera completa e funzionante a perfetta regola d'arte. euro (sessantaotto/88)	cad	68,88
Nr. 60 21.01.01	Taglio a sezione obbligata di muratura di qualsiasi tipo (esclusi i calcestruzzi), forma e spessore, per ripresa in breccia, per apertura di vani e simili, compreso il carico del materiale di risulta sul cassone di raccolta, escluso il trasporto a rifiuto euro (trecentoventisette/69)	al m³	327,69
Nr. 61 21.01.04	Demolizione di tramezzi in laterizio, forati di cemento o gesso dello spessore non superiore a 15 cm compresi gli eventuali rivestimenti e intonaci con l'onere del carico del materiale di risulta sul cassone di raccolta, escluso il trasporto a rifiuto: - per ogni m² e per ogni cm di spessore euro (zero/99)		0,99
Nr. 62 21.01.05.01	Demolizione di muratura di qualsiasi tipo, compresi gli eventuali rivestimenti e intonaci, gli oneri per le opere provvisorie, l'onere del carico del materiale di risulta sul cassone di raccolta, escluso il trasporto a rifiuto: eseguito con idoneo mezzo meccanico euro (duecentoottanta/88)	al m³	280,88
Nr. 63 21.01.06	Demolizione di pavimenti e rivestimenti interni od esterni quali piastrelle, mattoni in graniglia di marmo, e simili, compresi la demolizione e la rimozione dell'eventuale sottostrato di collante e/o di malta di allettamento fino ad uno spessore di cm 2, nonché l'onere per il carico del materiale di risulta sul cassone di raccolta, escluso il trasporto a rifiuto euro (dieci/84)	al m²	10,84
Nr. 64 21.01.07	Dismissione di lastre di marmo per pavimentazioni, soglie, davanzali, pedate ed alzate di gradini e simili, compresi la rimozione dell'eventuale sottostrato di collante e/o di malta di allettamento fino ad uno spessore di cm 2, nonché l'onere per il carico del materiale di risulta sul cassone di raccolta, escluso il trasporto a rifiuto euro (diciotto/98)	al m²	18,98
Nr. 65 21.01.08	Compenso addizionale al prezzo di cui all'articolo 21.1.7 per la scelta, pulitura ed il deposito delle lastre riutilizzabili: per ogni m2 di lastre di marmo riutilizzabili . euro (tredici/92)	al m²	13,92
Nr. 66 21.01.09	Demolizione di massetti di malta, calcestruzzi magri, gretonati e simili, di qualsiasi spessore, compreso il carico del materiale di risulta sul cassone di raccolta, escluso il trasporto a rifiuto: - per ogni m² e per ogni cm di spessore euro (uno/99)		1,99
Nr. 67 21.01.11	Rimozione di intonaco interno od esterno, di spessore non superiore a 3 cm, eseguito con qualsiasi mezzo, compreso l'onere del carico del materiale di risulta sul cassone di raccolta, escluso il trasporto a rifiuto euro (tre/94)	al m²xcm	3,94
Nr. 68 21.01.16	Rimozione di infissi interni od esterni di ogni specie, inclusi mostre, succieli, telai, ecc., compresi il carico del materiale di risulta sul cassone di raccolta, esclusi il trasporto a rifiuto ed eventuali opere di ripristino connesse euro (quindici/78)	al m²	15,78
Nr. 69 21.01.17	Rimozione di controsoffitto di qualsiasi natura e forma, esclusa la eventuale orditura di sostegno, compreso il carico del materiale di risulta sul cassone di raccolta, escluso il trasporto a rifiuto . euro (quattro/74)	al m²	4,74
Nr. 70 21.01.18	Rimozione di orditura di qualsiasi materiale a sostegno di controsoffitti compreso il carico del materiale di risulta sul cassone di raccolta, escluso il trasporto a rifiuto euro (cinque/26)	al m²	5,26
Nr. 71 21.01.20	Scomposizione di manto di tegole di qualsiasi tipo, compresi la selezione, pulitura ed accatastamento per il successivo reimpiego euro (quindici/52)	al m²	15,52
Nr. 72 21.01.21	Scomposizione di piccola orditura e/o tavolato in legno (esclusa la grossa armatura), compresi la scelta e l'accatastamento del materiale utilizzabile ed il carico del materiale di risulta sul cassone di raccolta, escluso il trasporto a rifiuto . euro (sei/53)	al m²	6,53
Nr. 73 21.01.22	Scomposizione di grossa armatura di tetti (arcarecci e capriate) compresi la scelta e l'accatastamento del materiale utilizzabile ed il carico del materiale di risulta sul cassone di raccolta, escluso il trasporto a rifiuto euro (diciotto/05)		18,05

Num.Ord. TARIFFA	DESCRIZIONE DELL'ARTICOLO	unità di misura	P R E Z Z O UNITARIO
Nr. 74 21.01.23	Rimozione di tubazioni di scarico, acqua, gas, pluviali e grondaie di qualsiasi diametro e tipo, compresi il carico del materiale di risulta sul cassone di raccolta, escluso il trasporto a rifiuto e le eventuali opere di ripristino connesse euro (quattro/27)	al m	4,27
Nr. 75 21.01.24	Rimozione di apparecchi igienico – sanitari e di riscaldamento compreso il carico del materiale di risulta sul cassone di raccolta, esclusi il trasporto a rifiuto e le eventuali opere di ripristino connesse . euro (ventidue/35)	cad.	22,35
Nr. 76 21.01.25	Trasporto alle pubbliche discariche del comune in cui si eseguono i lavori o nella discarica del comprensorio di cui fa parte il comune medesimo o su aree autorizzate al conferimento, di sfabbricidi classificabili non inquinanti provenienti da lavori eseguiti all'interno del perimetro del centro edificato, per mezzo di autocarri a cassone scarrabile, compreso il nolo del cassone, esclusi gli oneri di conferimento a discarica. euro (trentadue/26)	m³	32,26
Nr. 77 21.02.05	Sarcitura di lesioni di larghezza da 2 a 7 cm, in muratura di qualsiasi tipo, compresi il taglio a coda di rondine, la suggellatura con rottami di mattone e scaglie di pietra dura e malta di cemento nonché ogni altro onere e magistero euro (nove/88)	al m	9,88
Nr. 78 21.02.07	Formazione di cordoli, ancorati per tre facce nelle murature esistenti, mediante la fornitura e posa in opera di calcestruzzo classe di resistenza C28/35 classe d'esposizione XC1, XC2 e classe di consistenza S4 con l'aggiunta di additivo antiritiro, compresi la demolizione della muratura in breccia, eseguita a tratti, anche per la formazione delle eventuali necessarie nicchie passanti per ancoraggi a coda di rondine, comprese le necessarie casseforme, il carico dei materiali di risulta provenienti dalle demolizioni sul cassone di raccolta, e quanto altro necessario per dare l'opera compiuta a perfetta regola d'arte, esclusi l'armatura in acciaio ed il trasporto a rifiuto. euro (novecentosettantadue/16)	m³	972,16
Nr. 79 21.02.08.002	Formazione di architravi in setti murari con funzione portante di qualunque tipo e spessore, compresi il taglio, l'eventuale demolizione della muratura in breccia, compresa armatura in acciaio ad aderenza migliorata B450C ovvero profilati in acciaio S275 tipo IPE doppia T, le casseforme, il getto con calcestruzzo classe di resistenza C28/35 classe d'esposizione XC1, XC2 e classe di consistenza S4, con l'aggiunta di additivo antiritiro, la realizzazione degli appoggi, il riempimento con mattoni o laterizi, il carico dei materiali di risulta provenienti dalle demolizioni sul cassone di raccolta, e quanto altro necessario per dare l'opera compiuta a perfetta regola d'arte, escluso il trasporto a rifiuto. costituito da profilati in acciaio S275 tipo IPE doppia T euro (cinquecentosette/96)	m³	507,96
Nr. 80 21.02.13	Collocazione di lastre di marmo provenienti dalla dismissione, poste in opera con malta di allettamento idonea, compreso ogni onere e magistero per dare l'opera a perfetta regola d'arte. euro (sessanta/47)	m²	60,47
Nr. 81 21.02.20.001	Rinforzo o consolidamento di pareti di qualsiasi genere, anche ad una testa, mediante applicazione di rete preformata in materiale composito fibrorinforzato G.F.R.P. (Glass Fiber Reinforced Polymer), costituita da fibra di vetro AR (Alcalino Resistente) con contenuto di zirconio pari o superiore al 16% e resina termoisolante di tipo vinilestere-epossidico, rapporto in peso fibra/resina pari a 65/35%, modulo elastico a trazione medio 23.000 N/mm², resistenza a trazione della singola barra 3,5 kN e allungamento a rottura 1,5%. Sono inoltre compresi: la pulitura degli elementi murari; l'abbondante lavaggio della superficie muraria; l'esecuzione di perfori in numero di 4/m² e la fornitura ed inserimento di connettori preformati ad "L" in G.F.R.P. aventi sezioni 10x7 mm e lunghezza opportuna in relazione allo spessore murario, completi di fazzoletto di ripartizione del carico, applicati alla parete con inserimento per almeno 2/3 dello spessore murario (per l'intervento su 2 lati, sovrapposizione tra gli stessi di almeno 10 cm) e solidarizzati tramite ancorante chimico vinilestere, privo di stirene; l'incidenza dei rinforzi d'angolo in materiale composito fibrorinforzato G.F.R.P. (Glass Fiber Reinforced Polymer), dimensione maglie conforme alla rete di rinforzo, conteggiati in ragione del 20% circa rispetto alla superficie totale da rinforzare; applicazione di intonaco strutturale di spessore 3 cm, resistenza a compressione 8-15 MPa, modulo elastico 8.000-12.000 MPa, con finitura a frattazzo; materiali riciclabili in conformità ai protocolli CSI. Da prevedersi a parte la rimozione dell'intonaco esistente. E' inoltre compreso quanto altro occorre per dare il lavoro finito, conteggiato a misura effettiva sulla parete esterna, applicazione per spessori della parete fino a 60 cm su un lato della parete - maglia 33x33 mm, spessore 3 mm, numero di barre/metro/lato 30, in G.F.R.P. euro (centosette/01)	m²	107,01
Nr. 82 21.03.01.01	Risanamento di strutture intelaiate in cemento armato per ricostituzione della malta copri ferro con conservazione della sezione originaria mediante: asportazione della parte degradata del calcestruzzo con i contorni dell'intervento tagliati verticalmente e per una profondità che consenta un riporto di malta di almeno 1 cm di spessore; irruvidimento della superficie dell'intervento, anche mediante bocciardatrice o altri mezzi idonei, per la creazione di asperità di circa 5 mm; asportazione della ruggine dell'armatura e successivo trattamento della stessa con malta passivante; energica spazzolatura per la pulitura della superficie d'intervento e rifacimento del copri ferro con malta tixotropica antiritiro, avendo cura di realizzare un copri ferro di almeno 2 cm: per ogni m2 d'intervento e per i primi 2 cm di spessore euro (novantatre/59)		93,59
Nr. 83 21.04.07	Risanamento dell'intradosso di solaio di tipo misto (latero - cementizio) per ricostruzione della malta copri ferro con conservazione della sezione originaria, mediante: asportazione delle parti degradate e non coese, anche attorno alle barre dei ferri di armatura, per consentire l'inserimento della malta di allettamento; asportazione della ossidazione dei ferri di armatura mediante spazzolatura eseguita a mano e/o con smerigliatrice; irruvidimento delle superfici in calcestruzzo, anche mediante bocciardatrice o altri mezzi idonei per la creazione di asperità di almeno 5 mm, al fine di favorire l'aggrappo della malta di allettamento; trattamento di tutti i ferri di armatura con malta passivante, rispettando i tempi ed i modi applicativi previsti nelle relative schede tecniche; ricostruzione dello strato di malta copri ferro, per uno spessore di almeno 3 cm, con malta reoplastica antiritiro, rispettando i tempi ed i modi applicativi previsti nelle relative schede tecniche; applicazione di rete tipo "Nervometal" sull'intera superficie. La rete metallica adeguatamente fissata avrà funzione di supporto idoneo al successivo intervento di intonacatura, questo escluso e valutato a parte con i relativi prezzi di elenco. Sono compresi e compensati nel prezzo: il carico ed il trasporto di tutti i materiali di risulta ai punti di raccolta del cantiere ed ogni		

Num.Ord. TARIFFA	DESCRIZIONE DELL'ARTICOLO	unità di misura	P R E Z Z O UNITARIO
	altro onere e accessorio per dare l'opera compiuta a perfetta regola d'arte. - per ogni m ² di superficie di intradosso del solaio euro (centodiciotto/73)	m ²	118,73
Nr. 84 21.05.12	Capriate con travi in legno lamellare, di qualunque lunghezza e sezione, fornite e poste in opera, compresi il taglio, carbolineatura o catramatura sulle parti da murare, escluso il taglio di incastri e fori nelle murature e la successiva suggellatura degli stessi e compresa la ferramenta necessaria (piastre, bulloni, ecc.) per dare l'opera completa a perfetta regola d'arte euro (duemilaquattrocentoquarantaquattro/68)	al m ³	2'444,68
Nr. 85 21.05.13	Arcarecci, listelli e correnti di abete di primo assortimento, di qualunque lunghezza e sezione forniti e posti in opera per la formazione della piccola orditura di tetti, compresi la necessaria chiodatura ed ogni onere e magistero euro (novecentocinquantesette/48)	al m ³	957,48
Nr. 86 21.05.14	Tavole di abete di spessore 20-25 mm, fornite e poste in opera per impalcatura o per appoggio del manto di tegole, compresi la necessaria chiodatura ed ogni onere e magistero: per ogni m2 di superficie effettiva. euro (ventitre/80)	al m ²	23,80
Nr. 87 21.05.18	Posa in opera di tegole di qualsiasi tipo provenienti dalle dismissioni, compreso il trasporto dal luogo di accatastamento a quello di reimpiego e quanto altro occorre per dare l'opera finita a regola d'arte: per ogni m2 di superficie effettiva. euro (sedici/71)	al m ²	16,71
Nr. 88 26.01.01.01	Approntamento di ponteggio in elementi portanti metallici (sistema a telaio), compreso il nolo, manutenzione e controllo per i primi 30 giorni, realizzato per interventi ad altezze superiori a m 3,50, costituito in opera compreso il carico al deposito, il trasporto sul posto, lo scarico in cantiere, il montaggio, i pianali in legno o metallo, le tavole ferma piede, i parapetti, le scale interne di collegamento tra pianale e pianale, gli ancoraggi affinché il ponteggio sia efficacemente assicurato al manufatto almeno in corrispondenza ad ogni due piani dello stesso e ad ogni due montanti, con disposizione di ancoraggio a rombo, compreso la redazione del Pi.M.U.S., la segnaletica ed ogni altro onere e magistero per dare la struttura installata nel rispetto della normativa di sicurezza vigente, escluso l'illuminazione, i teli di protezione e le mantovane. munito dell'autorizzazione ministeriale di cui all'art. 131 del D.Lgs. 81/2008, per ogni m ² di ponteggio in opera misurato dalla base e per i primi 30 giorni a decorrere dall'ultimazione del montaggio euro (sette/81)	m ²	7,81
Nr. 89 26.01.02	Nolo, manutenzione e controllo di ponteggio in elementi portanti metallici (sistema a telaio), realizzato per interventi ad altezze superiori a m 3,50, costituito in opera compreso i pianali in legno o metallo, le tavole ferma piede, i parapetti, le scale interne di collegamento tra pianale e pianale, gli ancoraggi affinché il ponteggio sia efficacemente assicurato al manufatto almeno in corrispondenza ad ogni due piani dello stesso e ad ogni due montanti, con disposizione di ancoraggio a rombo, compreso la segnaletica, il controllo della stabilità, la manutenzione ed ogni altro onere e magistero per dare la struttura installata nel rispetto della normativa di sicurezza vigente, escluso l'illuminazione. - per ogni m ² di ponteggio in opera misurato dalla base e per ciascuno dei successivi mesi o frazione di mese non inferiore a 25 giorni, dopo i primi 30 giorni euro (uno/26)	m ²	1,26
Nr. 90 26.01.03	Smontaggio ad opera ultimata di ponteggio di cui alla voce 26.1.1, compreso il carico in cantiere, il trasporto e lo scarico al deposito. - per ogni m ² di ponteggio in opera misurato dalla base euro (tre/58)	m ²	3,58
Nr. 91 26.01.13	Mantovana parasassi a tubi e giunti o prefabbricata con tavole in legno o metalliche, con inclinazione a 45° e sporgenza di m 1,50 dal ponteggio, compreso trasporto da e per il deposito, il montaggio ed il successivo smontaggio ed ogni altro onere e magistero per dare l'opera compiuta a perfetta regola d'arte. Valutata al metro quadrato per tutta la durata dei lavori. euro (ventiuno/86)	m ²	21,86
Nr. 92 26.01.15	Schermatura di ponteggi e castelletti, con stuoie o reti di qualsiasi natura fornita e posta in opera con ogni onere e magistero, misurata per ogni m ² di faccia vista. Valutata per tutta la durata dei lavori e compresa la manutenzione ed eventuale sostituzione. euro (due/88)	m ²	2,88
Nr. 93 26.01.20	Puntellatura di strutture in genere per altezza di imposta fino a 5 m con elementi in legname costituita da ritti, tavole, fasce, croci, gattelli, ecc. data in opera compresi il taglio a misura, lo sfrido di legname, la chiodatura, le staffe, l'onere della manutenzione, lo smontaggio, l'allontanamento di tutto il materiale occorso nonché ogni altro onere e magistero, misurata in opera per il 1° anno o frazione di esso. - per ogni m ² di proiezione orizzontale euro (quarantaquattro/35)	m ²	44,35
Nr. 94 26.03.02.02	Segnaletica da cantiere edile, in materiale plastico rettangolare, da impiegare all'interno e all'esterno del cantiere, indicante varie raffigurazioni, forniti e posti in opera. Sono compresi: l'uso per la durata della fase che prevede il segnale al fine di assicurare un'ordinata gestione del cantiere garantendo meglio la sicurezza dei lavoratori; i sostegni per i segnali; la manutenzione per tutto il periodo della fase di lavoro al fine di garantirne la funzionalità e l'efficienza; l'accatastamento e l'allontanamento a fine fase di lavoro. E' inoltre compreso quanto altro occorre per l'utilizzo temporaneo dei segnali. Per la durata del lavoro, al fine di garantire la sicurezza dei lavoratori. varie raffigurazioni, in PVC rigido, dimensioni cm 100,00 x 140,00 euro (sessantadue/47)	cad	62,47
Nr. 95 C.8.10.60.j	Scaldacqua elettrico o termoelettrico da installare a vista, fornito e posto in opera, costituito da caldaia vetroporcellanata collaudata per resistere ad una pressione di 8,0 bar, resistenza elettrica con potenza max 1,40 kW, compreso termostato di regolazione, termometro, staffe di sostegno, valvola di sicurezza, flessibili di collegamento alla rete idrica, valvola di intercettazione a sfera sull'ingresso dell'acqua fredda, opere di fissaggio, collegamenti idraulici, collegamenti elettrici, escluse le linee di alimentazione, compresi, altresì, ogni onere e magistero per dare il lavoro finito a perfetta regola d'arte Scaldacqua verticale termoelettrico da 100 l euro (trecentoquindici/77)	cad	315,77
Nr. 96	Trabattello mobile in tubolare, completo di ritti, piani di lavoro, ruote e aste di stabilizzazione A due ripiani, altezza utile di lavoro 5,4		

[illegible]

ELENCO PREZZI

OGGETTO: Riqualificazione di Borgo Borzellino
Dispensario

COMMITTENTE: Soprintendenza per i beni culturali ed ambientali di Palermo

Data, _____

IL TECNICO

Num.Ord. TARIFFA	DESCRIZIONE DELL'ARTICOLO	unità di misura	P R E Z Z O UNITARIO
Nr. 1 01.01.05.02	Scavo a sezione obbligata, per qualsiasi finalità, per lavori da eseguirsi in ambito extraurbano, eseguito con mezzo meccanico fino alla profondità di 2,00 m dal piano di sbancamento o, in mancanza di questo dall'orlo medio del cavo, eseguito a sezione uniforme, a gradoni, anche in presenza di acqua con tirante non superiore a 20 cm, alberi e ceppaie di dimensioni inferiori a quelle delle voci 1.6.1 e 1.6.2, escluse le armature di qualsiasi tipo anche a cassa chiusa, occorrenti per le pareti, compresi il paleggio, il sollevamento, il carico, il trasporto delle materie nell'ambito del cantiere fino alla distanza di 1000 m o l'accatastamento delle materie riutilizzabili lungo il bordo del cavo, gli aggettamenti, la regolarizzazione delle pareti e del fondo eseguita con qualsiasi mezzo, compreso l'onere per il prelievo dei campioni (da effettuarsi in contraddittorio tra la D.L. e l'Impresa), il confezionamento dei cubetti questo da compensarsi a parte con il relativo prezzo (capitolo 20), da sottoporre alle prove di schiacciamento ed ogni altro onere per dare l'opera completa a perfetta regola d'arte. Sono esclusi gli accertamenti e le verifiche tecniche obbligatorie previsti dal C.S.A. in rocce lapidee integre con resistenza allo schiacciamento da oltre 4 N/mm ² e fino a 10 N/mm ² ed in rocce lapidee fessurate di qualsiasi resistenza con superfici di discontinuità poste a distanza media l'una dall'altra superiore a 30 cm e fino a 50 cm, attaccabili da idoneo mezzo di escavazione di adeguata potenza non inferiore ai 45 kW. La resistenza allo schiacciamento per le rocce lapidee integre sarà determinata su provini da prelevare in numero non inferiore a 5 provini (da 10x10x10 cm) fino ai primi 300 m ³ di materiale e sarà rideterminato con le stesse modalità ogni qualvolta sarà riscontrata variazione delle classi di resistenza euro (dodici/70)	m ³	12,70
Nr. 2 01.03.05	Trasporto di materie provenienti dalle demolizioni di cui alla voce 1.3.1 – 1.3.2 – 1.3.3 a rifiuto alle discariche del Comune in cui si eseguono i lavori o alla discarica del comprensorio di cui fa parte il Comune medesimo, autorizzate al conferimento di tali rifiuti, per distanze superiori a 5 km, escluso l'eventuale onere di accesso alla discarica da compensarsi a parte. - per ogni m ³ e per ogni km euro (zero/42)	m ³ x km	0,42
Nr. 3 02.01.08	Muratura in mattoni pieni e malta confezionata con 400 kg di cemento tipo 325 R per m ³ di sabbia, ad uno o più fronti, retta o curva a qualsiasi altezza o profondità, di spessore superiore ad una testa, compresi i magisteri di ammorsatura, spigoli, sguinci, parapetti e riseghe, entro e fuori terra, eventuale configurazione a scarpa, il taglio per la formazione degli squarci negli stipiti dei vani ed ogni altra rientranza e incassatura per la collocazione di infissi di qualsiasi dimensione, e quanto altro occorre per dare il lavoro compiuto a perfetta regola d'arte, inclusa la formazione di architravi di qualsiasi tipo e/o cerchiature. euro (quattrocentotrentasei/72)	m ³	436,72
Nr. 4 02.02.01.002	Tramezzi con laterizi forati e malta cementizia a 300 kg di cemento per m ³ di sabbia, compreso l'onere per la formazione degli architravi per i vani porta e quanto altro occorre per dare il lavoro finito a perfetta regola d'arte. spessore di 12 cm euro (trentauno/21)	m ²	31,21
Nr. 5 03.02.01.02	Acciaio in barre a aderenza migliorata Classi B450 C o B450 A controllato in stabilimento, in barre di qualsiasi diametro, per lavori in cemento armato, dato in opera compreso l'onere delle piegature, il filo della legatura, le eventuali saldature per giunzioni, lo sfrido e tutto quanto altro occorre per dare il lavoro eseguito a perfetta regola d'arte, compreso l'onere per la formazione dei provini ed il conferimento in laboratorio per le prove dei materiali. per strutture in cemento armato escluse quelle intelaiate euro (uno/86)	kg	1,86
Nr. 6 05.01.01	Pavimentazione con marmette pressate di cemento e graniglia di marmo di qualsiasi colore, delle dimensioni di 20x20 o 25x25 cm, poste in opera con collanti o con malta bastarda compresa la boiacatura di cemento, tagli, sfridi, l'arrotatura ed ogni altro onere per dare l'opera completa a perfetta regola d'arte, escluso massetto di sottofondo da compensarsi a parte. euro (trentaquattro/20)	m ²	34,20
Nr. 7 05.01.10.01	Massetto di sottofondo per pavimentazioni in conglomerato cementizio per strutture non armate o debolmente armate, in ambiente secco classe d'esposizione X0 (UNI 11104), in ambiente umido senza gelo classe d'esposizione XC1, XC2 (UNI 11104), classe di consistenza S4 oppure S5, di classe C 16/20; di spessore variabile da 4 cm a 6 cm, dato in opera a qualsiasi altezza, compreso additivi aeranti, il tiro in alto, il carico, il trasporto, lo scarico, la stesa e la livellatura nonché ogni onere e magistero per dare l'opera finita a perfetta regola d'arte. collocato all'interno degli edifici euro (diciassette/92)	m ²	17,92
Nr. 8 05.01.14	Levigatura con mezzo meccanico di pavimenti in opera già arrotati in marmette di cemento, marmi ecc., esclusi pavimenti con granuli di quarzo, compresa la pulitura finale. euro (dodici/09)	m ²	12,09
Nr. 9 05.02.01	Rivestimento di pareti con piastrelle di ceramica maiolicate di 1 ^a scelta, a tinta unica o decorate a macchina, in opera con collanti o malta bastarda compreso i pezzi speciali, l'allettamento, la stuccatura e la sigillatura dei giunti con idoneo prodotto, la completa pulitura ed ogni altro onere e magistero per dare il lavoro completo e a perfetta regola d'arte. euro (quarantacinque/25)	m ²	45,25
Nr. 10 05.02.06.01	Fornitura e posa in opera di zocchetto in marmo lucidato del tipo Botticino, perlato di Sicilia, proveniente da cave siciliane, dello spessore di 20 mm, di ottima qualità, posto in opera con collanti o malta bastarda compresa la boiacatura di cemento, tagli, sfridi ed ogni altro onere per dare l'opera finita a perfetta regola d'arte. con elementi di altezza 8 cm euro (sedici/22)	m	16,22
Nr. 11 07.01.02	Fornitura di opere in ferro lavorato in profilati pieni per cancelli, ringhiere, parapetti, serramenti, mensole, cancelli e simili, di qualsiasi tipo e dimensione o lamiere, composti a semplice disegno geometrico, completi di ogni accessorio, cerniere, zanche ecc. e comprese le saldature e relative molature, tagli, sfridi ed ogni altro onere e magistero per dare l'opera completa a perfetta regola d'arte. euro (tre/12)	kg	3,12
Nr. 12 07.01.03	Posa in opera di opere in ferro di cui agli artt. 7.1.1 e 7.1.2 a qualsiasi altezza o profondità comprese opere provvisionali occorrenti, opere murarie, la stesa di antiruggine nelle parti da murare e quanto altro occorre per dare il lavoro completo a perfetta regola d'arte. euro (due/42)	kg	2,42

Num.Ord. TARIFFA	DESCRIZIONE DELL'ARTICOLO	unità di misura	P R E Z Z O UNITARIO
Nr. 13 07.02.04.02	Fornitura a piè d'opera di carpenteria metallica pesante, esclusi impalcati da ponte, costituita da profili aperti laminati a caldo tipo HE, IPE, UNP, angolari, piatti, oltre mm 160, realizzata in stabilimento secondo i disegni esecutivi di progetto e pronta per l'assemblaggio, in opera tramite giunti bullonati o saldati, compresi i bulloni a media ed alta resistenza classe 8.8, completa di forature, saldature con elettrodi omologati, piegature e quanto altro necessario per la realizzazione dei singoli elementi, il trasporto, il tiro in alto, le verifiche tecniche obbligatorie previste dal C.S.A. Da pagarsi a parte il trattamento anticorrosivo, l'assemblaggio ed il montaggio in opera. in acciaio S355J euro (tre/73)	kg	3,73
Nr. 14 07.02.06	Montaggio in opera di carpenteria metallica, di cui agli articoli precedenti fino ad altezza di m 12,00, compreso l'onere dei mezzi di sollevamento, i presidi provvisori, l'ancoraggio degli elementi alle fondazioni mediante tirafondi ed il successivo inghisaggio delle piastre di base con malta espansiva, compreso serraggio dei bulloni con chiave dinamometrica, secondo le indicazioni di progetto, comprese eventuali saldature in opera da effettuare con elettrodi omologati, le verifiche tecniche obbligatorie previste dal C.S.A. Da pagarsi a parte il trattamento anticorrosivo. euro (uno/80)	kg	1,80
Nr. 15 07.02.14	Trattamento anticorrosivo a rapida essiccazione di strutture in acciaio vecchie o nuove non zincate, preventivamente sabbiato, date in opera a spruzzo o con pennello, a qualsiasi altezza, sia in verticale che in orizzontale e/o con qualsiasi inclinazione. Nel prezzo è compreso il tiro in alto dei materiali occorrenti, ed ogni altro onere per dare il lavoro completo e finito a perfetta regola d'arte. - per ogni metro quadrato di sviluppo di superficie effettivamente trattata euro (dodici/77)	m²	12,77
Nr. 16 08.03.01.01	Fornitura e posa in opera di serramenti in legno douglas per finestre e porte-finestre, a vetri, ad una o più ante o a vasistas, costituiti da telaio maestro fisso murato a cemento con sei robuste grappe di ferro su muratura di qualsiasi tipo e di qualsiasi spessore o con contro telaio in abete, e telaio mobile. ancorato al telaio fisso con cerniere del tipo pesante in numero di due per ciascuna anta mobile di finestra ed in numero di tre per ciascuna anta mobile di porta- finestra. Il serramento dovrà garantire le seguenti prestazioni: classe di permeabilità all'aria 4 (UNI EN 12207); classe di tenuta all'acqua 9A (UNI EN 12208); classe di resistenza al vento 5 (UNI EN 12210); trasmittanza termica complessiva U, calcolata secondo il procedimento previsto dalla norma UNI EN 10077-1 non superiore ai valori limite imposti per zona climatica secondo quanto indicato nei D.Lgs. 192/05 e s.m.i; marcatura CE secondo UNI EN 14351-1. Inoltre dovrà garantire un isolamento acustico secondo quanto indicato dal D.P.C.M. pubblicato in G.U. del 22/12/97. Sono compresi e compensati nel prezzo: lo scacciacqua applicato ad incastro a coda di rondine e munito di gocciolatoio, la battentatura (a profilo curvo e a squadra) doppia per i lati verticali e semplice per i lati orizzontali, la battentatura o la guida a canale nei riquadri interni per il fissaggio del vetro, i listelli copri filo opportunamente sagomati, cremonesi per chiusura con nasello a richiamo e maniglia in ottone pesante con bacchette incorporate nel legno per le parti a vasistas, asta di manovra con maniglia e compassi in ottone ed eventuale guarnizione in gomma resistente all'invecchiamento ed ai raggi UV per la tenuta termoacustica, nonché la verniciatura con due mani di vernice trasparente, previa mano di antitarmico ed ogni altro onere ed accessorio per dare l'opera completa a perfetta regola d'arte, inclusi i vetri. - Superficie minima di misurazione: 0,9 m². con trasmittanza termica complessiva non superiore a 2,0 W/ (m²/K) – Sezione 70 mm. con vetro camera 4-6-4 euro (quattrocentoottantatre/03)	m²	483,03
Nr. 17 08.03.03.01	Fornitura e posa in opera di contro sportelli o scuretti, con marcatura CE secondo UNI EN 13659 riguardanti i requisiti prestazionali e oscuranti, costituiti da telaio di 6x2,5 cm sorniciati sulla faccia esterna e smussati su quella interna, con specchiature cieche in due o più riquadri di compensato dello spessore di 6 mm, comprese le ferramenta di sospensione e di chiusura e la verniciatura con due mani di vernice trasparente previa mano di antitarmico, nonché ogni altro onere ed accessorio per dare l'opera completa a perfetta regola d'arte. - Superficie minima di misurazione m² 1,20 cadauno. in douglas euro (duecentoquarantadue/29)	m²	242,29
Nr. 18 08.03.07	Fornitura e collocazione di portone esterno in legno castagno stagionato ad una o due ante, eseguito in conformità ai disegni o ai tipi esistenti, spessore finito non inferiore a 80 mm, del tipo massiccio completo di telaio dello stesso legno castagno, ammorsato alla muratura con "scironi" all'antica in numero non inferiore a quattro per ogni "paranta", incernierato con il sistema antico "a cerniere", avvitate alla "paranta" in numero non inferiore a sei per ogni paranta. Dovranno essere garantite le seguenti prestazioni: classe di permeabilità all'aria 2 (UNI EN 12207); classe di tenuta all'acqua 4A (UNI EN 12208); classe di resistenza al vento 2 (UNI EN 12210); trasmittanza termica complessiva U, calcolata secondo il procedimento previsto dalla norma UNI EN 10077-1 non superiore ai valori limite imposti per zona climatica secondo quanto indicato nei D.Lgs. 192/05 e s.m.i e comunque compresa fra 1,2 e 1,7 W/ (m²/K); marcatura CE secondo UNI EN 14351-1, abbattimento acustico secondo quanto indicato dal D.P.C.M. pubblicato in G.U. del 22/12/97. Completo di saliscendi all'antica e chiusura con serratura anch'essa all'antica con "chiave" e quanto altro occorrente, in opera compresi i lavori di falegnameria e murari. euro (milletrentasei/46)	m²	1'036,46
Nr. 19 08.03.08	Fornitura e collocazione di porta interna cieca o con riquadri a vetri, ad uno o due battenti, costituita da telaio maestro in mogano di sezione minima 9x4 cm fissato con viti in ottone al contro-telaio in abete dello spessore di 2,5 cm, ancorato con zanche alle murature, parti mobili con intelaiature di abete della sezione minima di 6x4 cm, struttura cellulare con listelli di abete formanti riquadri con lato non superiore a 8 cm, rivestita sulle due facce mediante fogli di compensato di mogano dello spessore non inferiore a 4 mm, il tutto in opera con listelli copri filo e completa di tre cerniere in ottone di lunghezza non inferiore a 8 cm, escluso vetro stampato, se prescritto, idonea serratura ad incasso con chiave, accessori, maniglie di ottone compresa ferramenta di trattenuta, opere murarie, lucidatura delle parti in vista ed ogni altro onere per dare l'infisso in opera a perfetta regola d'arte. euro (duecentocinquantadue/34)	m²	252,34
Nr. 20 09.01.01	Intonaco civile per interni dello spessore complessivo di 2,5 cm, costituito da un primo strato di rinzafo da 0,5 cm e da un secondo strato sestato e traversato con malta bastarda dosata con 150+200 kg di cemento e 200 kg di calce grassa per ogni metro cubo di sabbia da 2 cm, il tutto dato su pareti verticali od orizzontali, compreso l'onere per spigoli e angoli, ed ogni altro onere e magistero per dare il lavoro finito a perfetta regola d'arte. euro (ventuno/55)	m²	21,55
Nr. 21	Strato di finitura per interni su superfici già intonacate con tonachina premiscelata a base di calce idrata ed inerti selezionati (diametro		

Num.Ord. TARIFFA	DESCRIZIONE DELL'ARTICOLO	unità di misura	P R E Z Z O UNITARIO
09.01.04	massimo dell'inerte 0,6 mm), dato su pareti verticali od orizzontali, compreso l'onere per spigoli, angoli, ed ogni altro onere e magistero per dare il lavoro finito a perfetta regola d'arte. euro (dodici/40)	m ²	12,40
Nr. 22 09.01.07	Intonaco civile per esterni dello spessore complessivo non superiore a 2,5 cm, costituito da un primo strato di rinzafo e da un secondo strato sestiato e traversato con malta bastarda additivata con idrofugo, dosata con 150 ÷ 200 kg. di cemento e 200 kg di calce grassa per ogni metro cubo di sabbia, il tutto dato su pareti verticali od orizzontali, compreso l'onere per spigoli e angoli, ed ogni altro onere e magistero per dare il lavoro finito a perfetta regola d'arte. euro (ventiquattro/62)	m ²	24,62
Nr. 23 09.01.09.01	Strato di finitura per esterni su superfici già intonacate con tonachina tipo Li Vigni, Terranova e simili, dato su pareti verticali od orizzontali, compreso l'onere per spigoli e angoli, ed ogni altro onere e magistero per dare il lavoro finito a perfetta regola d'arte. nei colori bianco e tenui euro (diciannove/09)	m ²	19,09
Nr. 24 10.01.03.01	Fornitura e collocazione di lastre di marmo di ottima qualità dello spessore di 3 cm, con superfici a coste in vista levigate, poste in opera con malta bastarda o idonei collanti, previo livellamento del piano di posa ed esecuzione di ogni opera muraria necessaria, stuccatura e stilatura dei giunti, su superfici orizzontali e verticali escluse le pavimentazioni, comprese anche di ancoraggio o perni di fissaggio, l'eventuale predisposizione o esecuzione di fori per il fissaggio, la pulitura ed ogni altro onere e magistero per dare l'opera completa a perfetta regola d'arte. botticino, travertino e simili euro (centotrentacinque/93)	m ³	135,93
Nr. 25 10.01.07.02	Compenso addizionale per la posa in opera dialzata e pedata di scala: con marmi dello spessore di cm 3 euro (venticinque/48)	al m ²	25,48
Nr. 26 10.01.10	Formazione di gocciolatoio eseguito a macchina su lastre di marmo di ottima qualità dello spessore di 2 o 3 cm, di cui agli artt. 10.1.1 – 10.1.2 – 10.1.3 – 10.1.4, avente sezione retta non inferiore a 5x5 mm, compresa pulitura ed ogni altro onere e magistero per dare l'opera completa a perfetta regola d'arte. euro (tre/17)	m	3,17
Nr. 27 11.01.01	Tinteggiatura per interni con pittura lavabile di resina vinilacrilica emulsionabile (idropittura), con elevato potere coprente. Data in opera su superfici orizzontali o verticali, rette o curve, applicata a pennello o a rullo in due mani, previa pulitura, spolveratura e successivo trattamento delle superfici con idoneo fondo isolante e quanto altro occorre per dare il lavoro compiuto a perfetta regola d'arte. euro (cinque/06)	m ²	5,06
Nr. 28 11.03.01	Verniciatura di cancellate, ringhiere e simili, con mano di antiruggine e due mani di colori ad olio o smalto. Data in opera su superfici orizzontali o verticali, rette o curve, applicata a pennello o a rullo in due mani, previa pulitura, scartavetratura delle superfici e quanto altro occorre per dare il lavoro compiuto a perfetta regola d'arte. euro (quindici/16)	m ²	15,16
Nr. 29 12.01.03	Fornitura e posa in opera di impermeabilizzazione con guaina prefabbricata a base di bitume dello spessore minimo di 4 mm, con armatura in poliestere e una flessibilità al freddo certificata di – 10 °, con destinazione d'uso certificata dal produttore come: strato intermedio, strato a finire, multistrato a vista. La membrana sarà posta a qualsiasi altezza, per superfici orizzontali od inclinate, in unico strato, in opera a caldo, con giunti sovrapposti per almeno 10 cm, compresa spalmatura del sottofondo con emulsione bituminosa, compresi risvolti di raccordo con le pareti per una altezza minima di 20 cm, tiri in alto, ed ogni altro onere e magistero per dare l'opera completa a perfetta regola d'arte. euro (tredici/64)	m ²	13,64
Nr. 30 12.01.08.01	Fornitura e collocazione di sistema di isolamento sottotegola costituito da pannello monolitico strutturale in alluminio sia all'intradosso che all'estradosso integrato da correntino porta tegole in acciaio perforato rivestito con lega di alluminio - zinco - silicio, componibile, portante ed isolante, realizzato con schiuma poliuretanica rigida a cellule chiuse di densità non inferiore a 38 kg/m ³ , autoestinguente classe 0-2 (D.M. 26-06-84 e D.M. 03-09-01) e euro classe F (EN 13501-1) con conducibilità termica minima λD pari a 0,025 W/m ² K (secondo la norma UNI EN 13165) e resistenza termica dichiarata, per i seguenti spessori: spessore 60 mm con Rd non inferiore a 2,40 m ² K/W euro (cinquantanove/19)	m ²	59,19
Nr. 31 12.03.03	Fornitura e posa in opera di controsoffitti in pannelli di gesso dello spessore di mm 15 costituiti da impasto gessoso armato con tondini di acciaio zincato e rinforzato con fibra vegetale, posti in opera accostati e bloccati sul retro con fibra vegetale e gesso, da agganciare alle sovrastanti strutture mediante tiranti e filo di ferro zincato dello spessore di 1,4 mm, compresa la stuccatura dei giunti e la loro mascheratura, nonché gli sfridi e quanto altro occorre per rendere la superficie in vista perfettamente liscia e pronta a ricevere la coloritura. euro (trentatre/48)	m ²	33,48
Nr. 32 12.04.01.005	Fornitura e posa in opera di manto di copertura con tegole murate con malta bastarda, compresi i pezzi speciali, la formazione di colmi, diagonali, bocchette, etc. compresi le eventuali legature con filo di ferro zincato, le opere provvisoriale ed ogni altro onere ed accessorio. con tegole tipo Coppo siciliano euro (quarantanove/45)	m ²	49,45
Nr. 33 13.07.03.01	Fornitura, trasporto e posa in opera di tubazioni per fognatura in PVC-U costruite secondo le norme UNI-EN 1401 con sistema di giunzione a bicchiere e guarnizione di tenuta elastomerica conforme alle norme UNI-EN 681/1. Le tubazioni riporteranno la marcatura prevista dalle citate norme ed in particolare il codice d'installazione U o UD, la serie corrispondente alla rigidità SN 8 kN/m ² , il marchio di qualità rilasciato da Ente di Certificazione accreditato secondo UNI- CEI-EN 45011, compresi: i tagli e gli sfridi, l'esecuzione delle prove idrauliche, il lavaggio e la disinfezione ed ogni altro onere e magistero per dare l'opera completa a perfetta regola d'arte		

Num.Ord. TARIFFA	DESCRIZIONE DELL'ARTICOLO	unità di misura	P R E Z Z O UNITARIO
	escluso la formazione del letto di posa e del rinfiango con materiale idoneo da compensarsi a parte. D esterno 110 mm; interno 103,6 mm euro (nove/82)	m	9,82
Nr. 34 13.07.03.03	idem c.s.D esterno 160 mm; interno 150,6 mm euro (quindici/88)	m	15,88
Nr. 35 13.07.04.01	Fornitura, trasporto e posa in opera di curve in PVC-U con anello elastomerico secondo le norme UNI EN 1401 e DIN 19534, compresi e compensati nel prezzo il detto anello e tutti i materiali e magisteri per la posa in opera ed ogni altro onere per dare l'opera completa a perfetta regola d'arte. D esterno 110 mm da 45° a 90° euro (nove/19)	cad	9,19
Nr. 36 13.07.05.03	Fornitura, trasporto e posa in opera di braghe semplici o a squadra in PVC-U con anello elastomerico secondo le norme UNI EN 1401 e DIN 19534, compresi e compensati nel prezzo il detto anello e tutti i materiali e magisteri per la posa in opera ed ogni altro onere per dare l'opera completa a perfetta regola d'arte. D esterno 160 mm euro (ventisei/54)	cad	26,54
Nr. 37 13.08.01	Formazione del letto di posa, rinfiango e ricoprimento delle tubazioni di qualsiasi genere e diametro, con materiale permeabile arido (sabbia o pietrisco min), proveniente da cava, con elementi di pezzatura non superiori a 30 mm, compresa la fornitura, lo spandimento e la sistemazione nel fondo del cavo del materiale ed il costipamento. euro (ventiquattro/08)	m³	24,08
Nr. 38 15.01.01	Fornitura e collocazione di buttatoio in fire-clay delle dimensioni di 40x40 cm, poggiato su muratura di mattoni, completo di tappo e catenella, apparecchiatura di erogazione costituita da rubinetto in ottone cromato Ø ½", pilettoni di scarico da 1" ¼, tubo di scarico in PVC, sifone a scatola Ø 100 mm con coperchio in ottone, compreso rosoni, accessori, opere murarie (realizzazione basamento), i collegamenti ai punti di adduzione d'acqua (calda e fredda) e di scarico e ventilazione, già predisposti, e quanto altro occorrente per dare l'opera completa e funzionante a perfetta regola d'arte. euro (duecentodiciassette/22)	cad	217,22
Nr. 39 15.01.04.01	Fornitura e collocazione di piatto per doccia in grès porcellanato, con gruppo miscelatore, doccia con braccio tipo saliscendi e diffusore snodabile, piletta a sifone con griglia in ottone compreso rosoni, opere murarie, i collegamenti ai punti di adduzione d'acqua (calda e fredda) e di scarico e ventilazione, già predisposti, e quanto altro occorrente per dare l'opera completa e funzionante a perfetta regola d'arte. delle dimensioni di 70x70 cm euro (duecentocinquantanove/86)	cad	259,86
Nr. 40 15.01.05	Fornitura e collocazione di lavabo a colonna in porcellana vetrificata delle dimensioni di 65x50 cm circa con troppo pieno, corredato di gruppo miscelatore per acqua calda e fredda, di sifone completo di piletta, tappo a pistone e saltarello, compreso i rosoni, i flessibili, opere murarie, i collegamenti ai punti di adduzione d'acqua (calda e fredda) e di scarico e ventilazione, già predisposti, e quanto altro occorrente per dare l'opera completa e funzionante a perfetta regola d'arte. euro (trecentodiciotto/77)	cad	318,77
Nr. 41 15.01.06	Fornitura e collocazione di bidet in porcellana vetrificata a pianta ovale delle dimensioni di 58x35 cm, con miscelatore in ottone cromato, sifone ad S e piletta di scarico con tappo a pistone in ottone cromato, i rosoni, i flessibili, l'attacco al pavimento con viti e bulloni cromati, opere murarie, i collegamenti ai punti di adduzione d'acqua (calda e fredda) e di scarico e ventilazione, già predisposti, e quanto altro occorrente per dare l'opera completa e funzionante a perfetta regola d'arte. euro (duecentoquarantatre/12)	cad	243,12
Nr. 42 15.01.08	Fornitura e collocazione di vaso igienico in porcellana vetrificata a pianta ovale delle dimensioni di 55x35 cm circa del tipo a cacciata con sifone incorporato, completo di sedile in bachelite con coperchio, compresa la fornitura e collocazione di cassetta esterna di scarico in PVC a zaino con comando a doppio pulsante da 5 e 10 l compreso il pezzo da incasso, i rosoni, l'attacco al pavimento con viti e bulloni cromati, le opere murarie, il collegamento al punto di adduzione d'acqua (fredda) e di scarico e ventilazione, già predisposti, e quanto altro occorrente per dare l'opera completa e funzionante a perfetta regola d'arte. euro (duecentoquarantacinque/43)	cad	245,43
Nr. 43 15.02.04.01	Fornitura e posa in opera di serbatoi per acqua potabile in Polietilene adatto all'interramento diretto, struttura nervata ad alta resistenza, occhielli per il sollevamento, boccaporto 500 mm., completi di erogatore con galleggiante, valvola di chiusura, rubinetti passatori per le condotte di entrata e uscita, tubo di troppopieno, compreso il collegamento alle colonne principali degli impianti di adduzione e scarico e quanto altro occorre per dare l'opera completa e funzionante a perfetta regola d'arte, escluso eventuale basamento. per capienza di 3.000 l euro (millequattrocentosessantaquattro/10)	cad	1'464,10
Nr. 44 15.04.01.01	Fornitura e collocazione di punto acqua per impianto idrico per interni con distribuzione a collettore del tipo a passatore, comprensivo di valvola di sezionamento a volantino, targhetta per l'identificazione utenza e raccorderia di connessione alla tubazione e di pezzi speciali, minuteria ed accessori, opere murarie (tracce, chiusura tracce ed attraversamenti di piccola entità) ed ogni altro onere ed accessorio per dare l'opera completa e funzionante a perfetta regola d'arte. Il prezzo è comprensivo della quota parte del collettore, e del rubinetto passatore in ottone cromato da 3/4". Per costo unitario a punto d'acqua. con tubazione in rame coibentata Ø 14 mm euro (centonove/31)	cad	109,31
Nr. 45 15.04.02.01	Fornitura e collocazione di punto di scarico e ventilazione per impianto idrico realizzato dal punto di allaccio del sanitario e fino all'innesto nella colonna di scarico e della colonna di ventilazione (queste escluse). Realizzato in tubi di PVC conforme alle norme UNI EN 1329-1, compreso di pezzi speciali, curve e raccorderia, minuteria ed accessori, opere murarie (tracce, chiusura tracce ed attraversamenti di piccola entità) e quanto altro occorrente per dare l'opera completa e funzionante a perfetta regola d'arte, nei diametri minimi indicati dalla norma UNI EN 12056-1/5. per punto di scarico acque bianche euro (ottantauno/37)	cad	81,37

Num.Ord. TARIFFA	DESCRIZIONE DELL'ARTICOLO	unità di misura	P R E Z Z O UNITARIO
Nr. 46 15.04.02.02	idem c.s. ...scarico acque nere euro (ottantaotto/08)	cad	88,08
Nr. 47 15.04.04	Fornitura e collocazione di rubinetto di arresto in ottone cromato da 1/2" compreso ogni onere e magistero euro (ventitre/80)	cad.	23,80
Nr. 48 15.04.08.02	Fornitura e collocazione di tubi in polipropilene PP-R 80 prodotto secondo UNI EN ISO 15874-2/5, per condotte in pressione di acqua calda e fredda (pressione massima di funzionamento a 20°C - 20bar), idonei al convogliamento di liquidi e acqua potabile, rispondente alle prescrizioni igienico sanitarie del Ministero Salute, in opera per saldatura a caldo compresi i pezzi speciali, i materiali di tenuta, le saldature, la pulizia e la disinfezione prima dell'uso, le eventuali opere murarie (tracce, chiusura tracce ed attraversamenti di piccola entità), ed ogni altro onere e magistero per dare l'opera completa e funzionante a perfetta regola d'arte. Sono esclusi i pezzi speciali che saranno compensati secondo quanto previsto dalle norme UNI vigenti. per diametro DN 20x14,4 mm euro (sei/82)	m	6,82
Nr. 49 15.04.08.05	idem c.s. ...diametro DN 40x29 mm euro (diciassette/97)	m	17,97
Nr. 50 15.04.11.02	Fornitura e collocazione di grondaia dello sviluppo non inferiore a 35 cm fino a 50 cm, compreso anche per il fissaggio, saldature, opere murarie, malta occorrente, pezzi speciali quali curve, angoli, innesti di pluviali ecc., ogni altro onere magistero per dare l'opera completa ed a perfetta regola d'arte. in lamiera preverniciata euro (trentaquattro/78)	m	34,78
Nr. 51 15.04.13.02	Fornitura e collocazione di pluviale in lamiera preverniciata, compreso collari per il fissaggio, eventuali saldature o opere di lattoneria, opere murarie, malta occorrente, pezzi speciali quali curve, angoli ecc., ogni altro onere magistero per dare l'opera completa ed a perfetta regola d'arte. per diametro da 100 mm euro (ventisei/34)	m	26,34
Nr. 52 15.04.17.06	Fornitura e collocazione di gruppo di pressurizzazione per impianto idrico sanitario costituito da: - n. 2 o 3 pompe centrifughe multistadio verticali con giranti diffusore e albero in acciaio inox, camera di aspirazione e mandata in ghisa e tenuta meccanica in carbonio/ceramica; - n. 1 quadro elettrico di gestione e protezione completo di pressostati interruttori di sezionamento e manovra, spie di segnalazione, accessori e cablaggio pompe pressostati; - valvole di intercettazione e ritegno per ogni pompa in ottone; - n. 2 serbatoi autoclave a membrana da 24 l; - collettori di mandata e aspirazione in acciaio zincato; - manometri; - basamento in lamiera di acciaio zincato. Compreso il collegamento elettrico e idraulico, la raccorderia, le opere murarie per il fissaggio su basamento (questo escluso) e quanto altro occorra per dare l'opera completa e funzionante a perfetta regola d'arte. - Gruppo con 2 pompe (1 in funzione) avente: portata 3-6 m3/h - prevalenza 28÷18 m c.a. euro (duemilacinquecentocinquantanove/43)	cad	2'559,43
Nr. 53 15.04.23	Fornitura e collocazione di pozzetto per base di colonna di scarico del tipo prefabbricato in cemento vibrato delle dimensioni in pianta di 80x50 cm con diaframma e sifone, compreso lo scavo occorrente ed il successivo ricolmamento, il calcestruzzo di sottofondo con classe di resistenza C20/25 dello spessore minimo di 10 cm, compreso sigillature, e la copertura per l'ispezione con lastra di travertino minimo da cm 2, ed ogni altro onere e magistero per dare l'opera completa e funzionante a perfetta regola d'arte. euro (centoventiuno/36)	cad	121,36
Nr. 54 15.04.24	Fornitura e collocazione di pozzetto per pluviale del tipo prefabbricato in cemento vibrato con curva al piede e sifone incorporato, dimensioni esterne minime 50x50x50 cm, compreso lo scavo occorrente e il successivo ricolmamento, il calcestruzzo di sottofondo con classe di resistenza C20/25 dello spessore minimo di 10 cm, compreso sigillature, coperchio ed ogni altro onere e magistero per dare l'opera completa e funzionante a perfetta regola d'arte. euro (sessantaotto/88)	cad	68,88
Nr. 55 21.01.04	Demolizione di tramezzi in laterizio, forati di cemento o gesso dello spessore non superiore a 15 cm compresi gli eventuali rivestimenti e intonaci con l'onere del carico del materiale di risulta sul cassone di raccolta, escluso il trasporto a rifiuto: - per ogni m² e per ogni cm di spessore euro (zero/99)		0,99
Nr. 56 21.01.05.02	Demolizione di muratura di qualsiasi tipo, compresi gli eventuali rivestimenti e intonaci, gli oneri per le opere provvisorie, l'onere del carico del materiale di risulta sul cassone di raccolta, escluso il trasporto a rifiuto: eseguito a mano euro (quattrocentocinquantaquattro/39)	al m³	454,39
Nr. 57 21.01.06	Demolizione di pavimenti e rivestimenti interni od esterni quali piastrelle, mattoni in graniglia di marmo, e simili, compresi la demolizione e la rimozione dell'eventuale sottostrato di collante e/o di malta di allettamento fino ad uno spessore di cm 2, nonché l'onere per il carico del materiale di risulta sul cassone di raccolta, escluso il trasporto a rifiuto euro (dieci/84)	al m²	10,84
Nr. 58 21.01.07	Dismissione di lastre di marmo per pavimentazioni, soglie, davanzali, pedate ed alzate di gradini e simili, compresi la rimozione dell'eventuale sottostrato di collante e/o di malta di allettamento fino ad uno spessore di cm 2, nonché l'onere per il carico del materiale di risulta sul cassone di raccolta, escluso il trasporto a rifiuto euro (diciotto/98)	al m²	18,98
Nr. 59 21.01.08	Compenso addizionale al prezzo di cui all'articolo 21.1.7 per la scelta, pulitura ed il deposito delle lastre riutilizzabili: per ogni m2 di lastre di marmo riutilizzabili. euro (tredici/92)	al m²	13,92
Nr. 60	Demolizione di massetti di malta, calcestruzzi magri, gretonati e simili, di qualsiasi spessore, compreso il carico del materiale di		

Num.Ord. TARIFFA	DESCRIZIONE DELL'ARTICOLO	unità di misura	P R E Z Z O UNITARIO
21.01.09	risulta sul cassone di raccolta, escluso il trasporto a rifiuto: - per ogni m² e per ogni cm di spessore euro (uno/99)		1,99
Nr. 61 21.01.11	Rimozione di intonaco interno od esterno, eseguito con qualsiasi mezzo, compreso l'onere del carico del materiale di risulta sul cassone di raccolta, escluso il trasporto a rifiuto euro (tre/94)	al m²xcm	3,94
Nr. 62 21.01.17	Rimozione di infissi interni od esterni di ogni specie, inclusi mostre, succieli, telai, ecc., compresi il carico del materiale di risulta sul cassone di raccolta, esclusi il trasporto a rifiuto ed eventuali opere di ripristino connesse euro (quindici/78)	al m²	15,78
Nr. 63 21.01.17	Rimozione di controsoffitto di qualsiasi natura e forma, esclusa la eventuale orditura di sostegno, compreso il carico del materiale di risulta sul cassone di raccolta, escluso il trasporto a rifiuto. euro (quattro/74)	al m²	4,74
Nr. 64 21.01.18	Rimozione di orditura di qualsiasi materiale a sostegno di controsoffitti compreso il carico del materiale di risulta sul cassone di raccolta, escluso il trasporto a rifiuto euro (cinque/26)	al m²	5,26
Nr. 65 21.01.20	Scomposizione di manto di tegole di qualsiasi tipo, compresi la selezione, pulitura ed accatastamento per il successivo reimpiego euro (quindici/52)	al m²	15,52
Nr. 66 21.01.21	Scomposizione di piccola orditura e/o tavolato in legno (esclusa la grossa armatura), compresi la scelta e l'accatastamento del materiale utilizzabile ed il carico del materiale di risulta sul cassone di raccolta, escluso il trasporto a rifiuto . euro (sei/53)	al m²	6,53
Nr. 67 21.01.22	Scomposizione di grossa armatura di tetti (arcarecci e capriate) compresi la scelta e l'accatastamento del materiale utilizzabile ed il carico del materiale di risulta sul cassone di raccolta, escluso il trasporto a rifiuto euro (diciotto/05)		18,05
Nr. 68 21.01.23	Rimozione di tubazioni di scarico, acqua, gas, pluviali e grondaie di qualsiasi diametro e tipo, compresi il carico del materiale di risulta sul cassone di raccolta, escluso il trasporto a rifiuto e le eventuali opere di ripristino connesse euro (quattro/27)	al m	4,27
Nr. 69 21.01.24	Rimozione di apparecchi igienico – sanitari e di riscaldamento compreso il carico del materiale di risulta sul cassone di raccolta, esclusi il trasporto a rifiuto e le eventuali opere di ripristino connesse . euro (ventidue/35)	cad.	22,35
Nr. 70 21.01.25	Trasporto alle pubbliche discariche del comune in cui si eseguono i lavori o nella discarica del comprensorio di cui fa parte il comune medesimo o su aree autorizzate al conferimento, di sfabbricidi classificabili non inquinanti provenienti da lavori eseguiti all'interno del perimetro del centro edificato, per mezzo di autocarri a cassone scarrabile, compreso il nolo del cassone, esclusi gli oneri di conferimento a discarica. euro (trentadue/26)	m³	32,26
Nr. 71 21.02.05	Sarcitura di lesioni di larghezza da 2 a 7 cm, in muratura di qualsiasi tipo, compresi il taglio a coda di rondine, la suggellatura con rottami di mattone e scaglie di pietra dura e malta di cemento nonché ogni altro onere e magistero euro (nove/88)	al m	9,88
Nr. 72 21.02.07	Formazione di cordoli, ancorati per tre facce nelle murature esistenti, mediante la fornitura e posa in opera di calcestruzzo classe di resistenza C28/35 classe d'esposizione XC1, XC2 e classe di consistenza S4 con l'aggiunta di additivo antiritiro, compresi la demolizione della muratura in breccia, eseguita a tratti, anche per la formazione delle eventuali necessarie nicchie passanti per ancoraggi a coda di rondine, comprese le necessarie casseforme, il carico dei materiali di risulta provenienti dalle demolizioni sul cassone di raccolta, e quanto altro necessario per dare l'opera compiuta a perfetta regola d'arte, esclusi l'armatura in acciaio ed il trasporto a rifiuto. euro (novecentosettantadue/16)	m³	972,16
Nr. 73 21.02.13	Collocazione di lastre di marmo provenienti dalla dismissione, poste in opera con malta di allettamento idonea, compreso ogni onere e magistero per dare l'opera a perfetta regola d'arte. euro (sessanta/47)	m²	60,47
Nr. 74 21.02.20.001	Rinforzo o consolidamento di pareti di qualsiasi genere, anche ad una testa, mediante applicazione di rete preformata in materiale composito fibrorinforzato G.F.R.P. (Glass Fiber Reinforced Polymer), costituita da fibra di vetro AR (Alcalino Resistente) con contenuto di zirconio pari o superiore al 16% e resina termoindurente di tipo vinilestere-epossidico, rapporto in peso fibra/resina pari a 65/35%, modulo elastico a trazione medio 23.000 N/mm², resistenza a trazione della singola barra 3,5 kN e allungamento a rottura 1,5%. Sono inoltre compresi: la pulitura degli elementi murari; l'abbondante lavaggio della superficie muraria; l'esecuzione di perfori in numero di 4/m² e la fornitura ed inserimento di connettori preformati ad "L" in G.F.R.P. aventi sezioni 10x7 mm e lunghezza opportuna in relazione allo spessore murario, completi di fazzoletto di ripartizione del carico, applicati alla parete con inserimento per almeno 2/3 dello spessore murario (per l'intervento su 2 lati, sovrapposizione tra gli stessi di almeno 10 cm) e solidarizzati tramite ancorante chimico vinilestere, privo di stirene; l'incidenza dei rinforzi d'angolo in materiale composito fibrorinforzato G.F.R.P. (Glass Fiber Reinforced Polymer), dimensione maglie conforme alla rete di rinforzo, conteggiati in ragione del 20% circa rispetto alla superficie totale da rinforzare); applicazione di intonaco strutturale di spessore 3 cm, resistenza a compressione 8-15 MPa, modulo elastico 8.000-12.000 MPa, con finitura a frattazzo; materiali riciclabili in conformità ai protocolli CSI. Da prevedersi a parte la rimozione dell'intonaco esistente. E' inoltre compreso quanto altro occorre per dare il lavoro finito, conteggiato a misura effettiva sulla parete esterna, applicazione per spessori della parete fino a 60 cm su un lato della parete - maglia 33x33 mm, spessore 3 mm, numero		

Num.Ord. TARIFFA	DESCRIZIONE DELL'ARTICOLO	unità di misura	P R E Z Z O UNITARIO
	di barre/metro/lato 30, in G.F.R.P. euro (centosette/01)	m ²	107,01
Nr. 75 21.03.01.01	Risanamento di strutture intelaiate in cemento armato per ricostituzione della malta copri ferro con conservazione della sezione originaria mediante: asportazione della parte degradata del calcestruzzo con i contorni dell'intervento tagliati verticalmente e per una profondità che consenta un riporto di malta di almeno 1 cm di spessore; irruvidimento della superficie dell'intervento, anche mediante bocciardatrice o altri mezzi idonei, per la creazione di asperità di circa 5 mm; asportazione della ruggine dell'armatura e successivo trattamento della stessa con malta passivante; energica spazzolatura per la pulitura della superficie d'intervento e rifacimento del copri ferro con malta tixotropica antiritiro, avendo cura di realizzare un copri ferro di almeno 2 cm. per ogni m ² d'intervento e per i primi 2 cm di spessore euro (novantatre/59)	m ²	93,59
Nr. 76 21.04.07	Risanamento dell'intradosso di solaio di tipo misto (latero - cementizio) per ricostruzione della malta copri ferro con conservazione della sezione originaria, mediante: asportazione delle parti degradate e non coese, anche attorno alle barre dei ferri di armatura, per consentire l'inserimento della malta di allettamento; asportazione della ossidazione dei ferri di armatura mediante spazzolatura eseguita a mano e/o con smerigliatrice; irruvidimento delle superfici in calcestruzzo, anche mediante bocciardatrice o altri mezzi idonei per la creazione di asperità di almeno 5 mm, al fine di favorire l'aggrappo della malta di allettamento; trattamento di tutti i ferri di armatura con malta passivante, rispettando i tempi ed i modi applicativi previsti nelle relative schede tecniche; ricostruzione dello strato di malta copri ferro, per uno spessore di almeno 3 cm, con malta reoplastica antiritiro, rispettando i tempi ed i modi applicativi previsti nelle relative schede tecniche; applicazione di rete tipo "Nervometal" sull'intera superficie. La rete metallica adeguatamente fissata avrà funzione di supporto idoneo al successivo intervento di intonacatura, questo escluso e valutato a parte con i relativi prezzi di elenco. Sono compresi e compensati nel prezzo: il carico ed il trasporto di tutti i materiali di risulta ai punti di raccolta del cantiere ed ogni altro onere e accessorio per dare l'opera compiuta a perfetta regola d'arte. - per ogni m ² di superficie di intradosso del solaio euro (centodiciotto/73)	m ²	118,73
Nr. 77 21.04.11.003	Messa in sicurezza dal fenomeno di "sfondellamento" di solai in laterocemento con rete preformata in materiale composito fibrorinforzato GFRP (Glass Fiber Reinforced Polymer) con certificato di riciclabilità, a maglia monolitica, costituita da fibra di vetro AR (Alcalino Resistente) con contenuto di zirconio pari o superiore al 16%, e resina termoidurente di tipo vinilestere- epossidico, rapporto in peso fibra/resina pari a 65/35%, spessore medio 3 mm, modulo elastico a trazione medio 23.000 N/mm ² , sezione nominale della singola barra principale mm ² 10, e resistenza a trazione della stessa 3,5 kN, allungamento a rottura 1,5%. Portata minima della rete: 600 kg/m ² . Sono inoltre compresi l'esecuzione di perfori ed il fissaggio dei connettori metallici ad espansione di dimensione 8x100 mm con tassello in Nylon, completi di rondella diametro 50 mm, da applicare in misura di 4/m ² . Ancoraggio, se necessario, alle pareti parallele all'orditura dei travetti con fissaggio angolare con interasse massimo 100 cm, conteggiato in misura del 50% rispetto alla superficie totale. Sono esclusi il ponteggio per il sollevamento in quota e qualsiasi altro materiale o lavorazione non espressamente indicati. con rete a maglia principale 66x66 mm, maglia secondaria 66x33 mm, e connettori in acciaio galvanizzato euro (quarantaotto/87)	m ²	48,87
Nr. 78 21.05.12	Capriate con travi in legno lamellare, di qualunque lunghezza e sezione, fornite e poste in opera, compresi il taglio, carbolineatura o catramatura sulle parti da murare, incluso il taglio di incastri e fori nelle murature e la successiva suggellatura degli stessi e la ferramenta necessaria (piastre, bulloni, ecc.) per dare l'opera completa a perfetta regola d'arte euro (duemilaquattrocentoquarantaquattro/68)	m ³	2'444,68
Nr. 79 21.05.13	Arcarecci, listelli e correnti di abete di primo assortimento, di qualunque lunghezza e sezione forniti e posti in opera per la formazione della piccola orditura di tetti, compresi la necessaria chiodatura ed ogni onere e magistero. euro (novecentocinquantesette/48)	m ³	957,48
Nr. 80 21.05.14	Tavole di abete di spessore 20-25 mm, fornite e poste in opera per impalcatura o per appoggio del manto di tegole, compresi la necessaria chiodatura ed ogni onere e magistero: per ogni m2 di superficie effettiva. euro (ventitre/80)	al m ²	23,80
Nr. 81 21.05.18	Posa in opera di tegole di qualsiasi tipo provenienti dalle dismissioni, compreso il trasporto dal luogo di accatastamento a quello di reimpiego e quanto altro occorre per dare l'opera finita a regola d'arte: per ogni m2 di superficie effettiva. euro (sedici/71)	al m ²	16,71
Nr. 82 26.01.01.01	Approntamento di ponteggio in elementi portanti metallici (sistema a telaio), compreso il nolo, manutenzione e controllo per i primi 30 giorni, realizzato per interventi ad altezze superiori a m 3,50, costituito in opera compreso il carico al deposito, il trasporto sul posto, lo scarico in cantiere, il montaggio, i pianali in legno o metallo, le tavole ferma piede, i parapetti, le scale interne di collegamento tra pianale e pianale, gli ancoraggi affinché il ponteggio sia efficacemente assicurato al manufatto almeno in corrispondenza ad ogni due piani dello stesso e ad ogni due montanti, con disposizione di ancoraggio a rombo, compreso la redazione del Pi.M.U.S., la segnaletica ed ogni altro onere e magistero per dare la struttura installata nel rispetto della normativa di sicurezza vigente, escluso l'illuminazione, i teli di protezione e le mantovane. munito dell'autorizzazione ministeriale di cui all'art. 131 del D.Lgs. 81/2008, per ogni m ² di ponteggio in opera misurato dalla base e per i primi 30 giorni a decorrere dall'ultimazione del montaggio euro (sette/81)	m ²	7,81
Nr. 83 26.01.02	Nolo, manutenzione e controllo di ponteggio in elementi portanti metallici (sistema a telaio), realizzato per interventi ad altezze superiori a m 3,50, costituito in opera compreso i pianali in legno o metallo, le tavole ferma piede, i parapetti, le scale interne di collegamento tra pianale e pianale, gli ancoraggi affinché il ponteggio sia efficacemente assicurato al manufatto almeno in corrispondenza ad ogni due piani dello stesso e ad ogni due montanti, con disposizione di ancoraggio a rombo, compreso la segnaletica, il controllo della stabilità, la manutenzione ed ogni altro onere e magistero per dare la struttura installata nel rispetto della normativa di sicurezza vigente, escluso l'illuminazione. - per ogni m ² di ponteggio in opera misurato dalla base e per ciascuno dei successivi mesi o frazione di mese non inferiore a 25 giorni, dopo i primi 30 giorni euro (uno/26)	m ²	1,26
Nr. 84	Smontaggio ad opera ultimata di ponteggio di cui alla voce 26.1.1, compreso il carico in cantiere, il trasporto e lo scarico al deposito. -		

ELENCO PREZZI

OGGETTO: Riqualificazione di Borgo Borzellino
Rivendita e trattoria

COMMITTENTE: Soprintendenza per i beni culturali e ambientali di Palermo

Data, _____

IL TECNICO

Num.Ord. TARIFFA	DESCRIZIONE DELL'ARTICOLO	unità di misura	P R E Z Z O UNITARIO
Nr. 1 01.01.05.02	Scavo a sezione obbligata, per qualsiasi finalità, per lavori da eseguirsi in ambito extraurbano, eseguito con mezzo meccanico fino alla profondità di 2,00 m dal piano di sbancamento o, in mancanza di questo dall'orlo medio del cavo, eseguito a sezione uniforme, a gradoni, anche in presenza di acqua con tirante non superiore a 20 cm, alberi e ceppaie di dimensioni inferiori a quelle delle voci 1.6.1 e 1.6.2, escluse le armature di qualsiasi tipo anche a cassa chiusa, occorrenti per le pareti, compresi il paleggio, il sollevamento, il carico, il trasporto delle materie nell'ambito del cantiere fino alla distanza di 1000 m o l'accatastamento delle materie riutilizzabili lungo il bordo del cavo, gli aggettamenti, la regolarizzazione delle pareti e del fondo eseguita con qualsiasi mezzo, compreso l'onere per il prelievo dei campioni (da effettuarsi in contraddittorio tra la D.L. e l'Impresa), il confezionamento dei cubetti questo da compensarsi a parte con il relativo prezzo (capitolo 20), da sottoporre alle prove di schiacciamento ed ogni altro onere per dare l'opera completa a perfetta regola d'arte. Sono esclusi gli accertamenti e le verifiche tecniche obbligatorie previsti dal C.S.A. in rocce lapidee integre con resistenza allo schiacciamento da oltre 4 N/mm ² e fino a 10 N/mm ² ed in rocce lapidee fessurate di qualsiasi resistenza con superfici di discontinuità poste a distanza media l'una dall'altra superiore a 30 cm e fino a 50 cm, attaccabili da idoneo mezzo di escavazione di adeguata potenza non inferiore ai 45 kW. La resistenza allo schiacciamento per le rocce lapidee integre sarà determinata su provini da prelevare in numero non inferiore a 5 provini (da 10x10x10 cm) fino ai primi 300 m ³ di materiale e sarà rideterminato con le stesse modalità ogni qualvolta sarà riscontrata variazione delle classi di resistenza euro (dodici/70)	m ³	12,70
Nr. 2 01.02.05.01	Trasporto di materie, provenienti da scavi – demolizioni, a rifiuto alle discariche del Comune in cui si eseguono i lavori o alla discarica del comprensorio di cui fa parte il Comune medesimo, autorizzate al conferimento di tali rifiuti, o su aree preventivamente acquisite dal Comune ed autorizzate dagli organi competenti, e per il ritorno a vuoto. Escluso l'eventuale onere di accesso alla discarica, da compensarsi a parte. - per ogni m ³ di scavo o demolizione misurato in sito e per ogni chilometro per materie provenienti dagli scavi o dalle demolizioni di cui alle voci: 1.1.1. – 1.1.2 – 1.1.3 – 1.1.5 – 1.1.8 – 1.3.4 - 1.4.1.2 - 1.4.2.2 -1.4.3 eseguiti in ambito extraurbano euro (zero/53)	m ³ x km	0,53
Nr. 3 01.03.05	Trasporto di materie provenienti dalle demolizioni di cui alla voce 1.3.1 – 1.3.2 – 1.3.3 a rifiuto alle discariche del Comune in cui si eseguono i lavori o alla discarica del comprensorio di cui fa parte il Comune medesimo, autorizzate al conferimento di tali rifiuti, per distanze superiori a 5 km, escluso l'eventuale onere di accesso alla discarica da compensarsi a parte. - per ogni m ³ e per ogni km euro (zero/42)	m ³ x km	0,42
Nr. 4 02.01.08	Muratura di mattoni pieni e malta confezionata con 400 kg di cemento tipo 32.5 R per m ³ di sabbia, ad uno o più fronti, retta o curva a qualsiasi altezza o profondità, di spessore superiore ad una testa, compresi i magisteri di ammorsatura, spigoli, sguinci, parapetti e riseghe, entro e fuori terra, eventuale configurazione a scarpa, il taglio per la formazione degli squarci negli stipiti dei vani ed ogni altra rientranza e incassatura per la collocazione di infissi di qualsiasi dimensione e quanto altro occorre per dare il lavoro compiuto a perfetta regola d'arte: inclusa la formazione di architravi di qualsiasi tipo e/o cerchiature euro (quattrocentotrentasei/72)	al m ³	436,72
Nr. 5 02.02.01.02	Tramezzi con laterizi forati e malta cementizia a 300 kg di cemento per m ³ di sabbia, compreso l'onere per la formazione degli architravi per i vani porta e quanto altro occorre per dare il lavoro finito a perfetta regola d'arte: - spessore di 12 cm euro (trentauno/21)	al m ²	31,21
Nr. 6 02.03.01.002	Vespaio di pietrame calcareo, lavico o arenario forte, da utilizzarsi per sottopavimentazione, collocato con mezzo meccanico e formato con pietrame idoneamente disposto od altro materiale a scelta della D.L., compreso quanto occorre per dare il lavoro compiuto a perfetta regola d'arte. con materiale di riciclo proveniente dalle demolizioni in sito euro (trentasei/82)	m ³	36,82
Nr. 7 03.01.01.006	Conglomerato cementizio per strutture non armate o debolmente armate, compreso la preparazione dei cubetti, il conferimento in laboratorio per le prove dei materiali, la vibratura dei getti, la lisciatura delle facce apparenti con malta di cemento puro ed ogni altro onere occorrente per dare il conglomerato in sito ed il lavoro eseguito a perfetta regola d'arte, esclusa l'eventuale aggiunta di altri additivi, da computarsi ove necessari ed escluse le casseforme e le barre di armatura. per opere in fondazione lavori edili con C 20/25 euro (centocinquantauno/21)	m ³	151,21
Nr. 8 03.01.01.01	Conglomerato cementizio per strutture non armate o debolmente armate, compreso la preparazione dei cubetti, il conferimento in laboratorio per le prove dei materiali, la vibratura dei getti, la lisciatura delle facce apparenti con malta di cemento puro ed ogni altro onere occorrente per dare il conglomerato in sito ed il lavoro eseguito a perfetta regola d'arte, esclusa l'eventuale aggiunta di altri additivi, da computarsi ove necessari ed escluse le casseforme e le barre di armatura. per opere in fondazione con C 8/10 euro (centoventiuno/67)	m ³	121,67
Nr. 9 03.02.04	Fornitura e collocazione di rete d'acciaio elettrosaldata a fili nervati ad aderenza migliorata Classi B450 C o B450 A controllato in stabilimento, con diametro non superiore a 8 mm, di caratteristiche conformi alle norme tecniche vigenti, comprese le saldature ed il posizionamento in opera, gli eventuali tagli a misura, legature di filo di ferro, i distanziatori, gli sfridi, eventuali sovrapposizioni anche se non prescritte nei disegni esecutivi, compreso l'onere per la formazione dei provini ed il conferimento in laboratorio per le prove dei materiali previste dalle norme vigenti in materia. euro (due/50)	Kg	2,50
Nr. 10 05.01.01	Pavimentazione con marmette pressate di cemento e graniglia di marmo di qualsiasi colore, delle dimensioni di 20x20 o 25x25 cm, poste in opera con collanti o con malta bastarda compresa la boiacatura di cemento, tagli, sfridi, l'arrotatura ed ogni altro onere per dare l'opera completa a perfetta regola d'arte, escluso massetto di sottofondo da compensarsi a parte. euro (trentaquattro/20)	m ²	34,20
Nr. 11 05.01.05	Pavimentazione con campigiane 13x26 cm tipo Spadafora in opera su letto di malta cementizia previo spolvero di cemento tipo 325, con giunti connessi con cemento, compresi tagli, sfridi, pulitura finale ed ogni altro onere per dare il lavoro completo e a perfetta regola d'arte. euro (trentanove/64)	m ²	39,64

Num.Ord. TARIFFA	DESCRIZIONE DELL'ARTICOLO	unità di misura	P R E Z Z O UNITARIO
Nr. 12 05.01.07	Pavimento in piastrelle di Klinker ceramico in monocottura, non assorbente, non gelivo, di 1ª scelta, con superficie grezza fiammata, in opera con collanti o malta cementizia dosata in parti uguali di cemento e sabbia e/o spianata di malta fine tirata a regola escluso il sottofondo, compreso la boiacatura con prodotto speciale per la stuccatura e la sigillatura euro (quarantaquattro/89)	al m²	44,89
Nr. 13 05.01.10.002	Massetto di sottofondo per pavimentazioni in conglomerato cementizio per strutture non armate o debolmente armate, in ambiente secco classe d'esposizione X0 (UNI 11104), in ambiente umido senza gelo classe d'esposizione XC1, XC2 (UNI 11104), classe di consistenza S4 oppure S5, di classe C 16/20; di spessore variabile da 4 cm a 6 cm, dato in opera a qualsiasi altezza, compreso additivi aeranti, il tiro in alto, il carico, il trasporto, lo scarico, la stesa e la livellatura nonché ogni onere e magistero per dare l'opera finita a perfetta regola d'arte. collocato all'esterno degli edifici euro (tredici/29)	m²	13,29
Nr. 14 05.01.10.01	Massetto di sottofondo per pavimentazioni in conglomerato cementizio per strutture non armate o debolmente armate, in ambiente secco classe d'esposizione X0 (UNI 11104), in ambiente umido senza gelo classe d'esposizione XC1, XC2 (UNI 11104), classe di consistenza S4 oppure S5, con classe di resistenza C16/20; di spessore variabile da 4 cm a 6 cm, dato in opera a qualsiasi altezza, compreso additivi aeranti, il tiro in alto, il carico, il trasporto, lo scarico, la stesa e la livellatura nonché ogni onere e magistero per dare l'opera finita a perfetta regola d'arte: realizzato all'interno degli edifici euro (diciassette/92)	al m²	17,92
Nr. 15 05.01.14	Levigatura con mezzo meccanico di pavimenti in opera già arrotati in marmette di cemento, marmi ecc., esclusi pavimenti con granuli di quarzo, compresa la pulitura finale. euro (dodici/09)	m²	12,09
Nr. 16 05.02.01	Rivestimento di pareti con piastrelle di ceramica maiolicate di 1ª scelta, a tinta unica o decorate a macchina, in opera con collanti o malta bastarda compreso i pezzi speciali, l'allettamento, la stuccatura e la sigillatura dei giunti con idoneo prodotto, la completa pulitura ed ogni altro onere e magistero per dare il lavoro completo e a perfetta regola d'arte. euro (quarantacinque/25)	m²	45,25
Nr. 17 05.02.06.001	Fornitura e posa in opera di zocchetto in marmo lucidato del tipo Botticino, perlato di Sicilia, proveniente da cave siciliane, dello spessore di 20 mm, di ottima qualità, posto in opera con collanti o malta bastarda compresa la boiacatura di cemento, tagli, sfridi ed ogni altro onere per dare l'opera finita a perfetta regola d'arte. con elementi di altezza 8 cm euro (sedici/22)	m	16,22
Nr. 18 06.02.01	Pavimentazione in bolognino formato con bolognini di natura calcarea (calcare bianco) o quarzarenitica conforme alle norme UNI EN 1342/2003 con resistenza a compressione non inferiore a 75 N/mm² delle dimensioni minime di 15x20 cm a correre e dello spessore non inferiore a 10 cm, disposti o in senso normale all'asse stradale o a spina di pesce, posti in opera con malta cementizia su idoneo sottofondo da compensarsi a parte, compreso ogni altro onere per dare il lavoro finito a perfetta regola d'arte. euro (novantadue/19)	m²	92,19
Nr. 19 07.01.02	Fornitura di opere in ferro lavorato in profilati pieni per cancelli, ringhiere, parapetti, serramenti, mensole, cancelli e simili, di qualsiasi tipo e dimensione o lamiere, composti a semplice disegno geometrico, completi di ogni accessorio, cerniere, zanche ecc. e comprese le saldature e relative molature, tagli, sfridi ed ogni altro onere e magistero per dare l'opera completa a perfetta regola d'arte. euro (tre/12)	kg	3,12
Nr. 20 07.01.03	Posa in opera di opere in ferro di cui agli artt. 7.1.1 e 7.1.2 a qualsiasi altezza o profondità comprese opere provvisorie occorrenti, opere murarie, la stesa di antiruggine nelle parti da murare e quanto altro occorre per dare il lavoro completo a perfetta regola d'arte. euro (due/42)	kg	2,42
Nr. 21 08.03.01.01	Fornitura e posa in opera di serramenti in legno douglas per finestre e porte-finestre, a vetri, ad una o più ante o a vasistas, costituiti da telaio maestro fisso murato a cemento con sei robuste grappe di ferro su muratura di qualsiasi tipo e di qualsiasi spessore o con contro telaio in abete, e telaio mobile. ancorato al telaio fisso con cerniere del tipo pesante in numero di due per ciascuna anta mobile di finestra ed in numero di tre per ciascuna anta mobile di porta- finestra. Il serramento dovrà garantire le seguenti prestazioni: classe di permeabilità all'aria 4 (UNI EN 12207); classe di tenuta all'acqua 9A (UNI EN 12208); classe di resistenza al vento 5 (UNI EN 12210); trasmittanza termica complessiva U, calcolata secondo il procedimento previsto dalla norma UNI EN 10077-1 non superiore ai valori limite imposti per zona climatica secondo quanto indicato nei D.Lgs. 192/05 e s.m.i.; marcatura CE secondo UNI EN 14351-1. Inoltre dovrà garantire un isolamento acustico secondo quanto indicato dal D.P.C.M. pubblicato in G.U. del 22/12/97. Sono compresi e compensati nel prezzo: lo scacciacqua applicato ad incastro a coda di rondine e munito di gocciolatoio, la battentatura (a profilo curvo e a squadra) doppia per i lati verticali e semplice per i lati orizzontali, la battentatura o la guida a canale nei riquadri interni per il fissaggio del vetro, i listelli copri filo opportunamente sagomati, cremonesi per chiusura con nasello a richiamo e maniglia in ottone pesante con bacchette incorporate nel legno per le parti a vasistas, asta di manovra con maniglia e compassi in ottone ed eventuale guarnizione in gomma resistente all'invecchiamento ed ai raggi UV per la tenuta termoacustica, nonché la verniciatura con due mani di vernice trasparente, previa mano di antitarmico ed ogni altro onere ed accessorio per dare l'opera completa a perfetta regola d'arte, inclusi i vetri. - Superficie minima di misurazione: 0,9 m². con trasmittanza termica complessiva non superiore a 2,0 W/ (m²/K) – Sezione 70 mm. con vetro camera 4-6-4 euro (quattrocentotantatre/03)	m²	483,03
Nr. 22 08.03.03.01	Fornitura e posa in opera di contro sportelli o scuretti, con marcatura CE secondo UNI EN 13659 riguardanti i requisiti prestazionali e oscuranti, costituiti da telaio di 6x2,5 cm scorniciati sulla faccia esterna e smussati su quella interna, con specchiature cieche in due o più riquadri di compensato dello spessore di 6 mm, comprese le ferramenta di sospensione e di chiusura e la verniciatura con due mani di vernice trasparente previa mano di antitarmico, nonché ogni altro onere ed accessorio per dare l'opera completa a perfetta regola d'arte. - Superficie minima di misurazione m² 1,20 cadauno. in douglas euro (duecentoquarantadue/29)	m²	242,29

Num.Ord. TARIFFA	DESCRIZIONE DELL'ARTICOLO	unità di misura	P R E Z Z O UNITARIO
Nr. 23 08.03.07	Fornitura e collocazione di portone esterno in legno castagno stagionato ad una o due ante, eseguito in conformità ai disegni o ai tipi esistenti, spessore finito non inferiore a 80 mm, del tipo massiccio completo di telaio dello stesso legno castagno, ammassato alla muratura con "scironi" all'antica in numero non inferiore a quattro per ogni "paranta", incernierato con il sistema antico "a cerniere", avvitate alla "paranta" in numero non inferiore a sei per ogni paranta. Dovranno essere garantite le seguenti prestazioni: classe di permeabilità all'aria 2 (UNI EN 12207); classe di tenuta all'acqua 4A (UNI EN 12208); classe di resistenza al vento 2 (UNI EN 12210); trasmittanza termica complessiva U, calcolata secondo il procedimento previsto dalla norma UNI EN 10077-1 non superiore ai valori limite imposti per zona climatica secondo quanto indicato nei D.Lgs. 192/05 e s.m.i e comunque compresa fra 1,2 e 1,7 W/(m²/K); marcatura CE secondo UNI EN 14351-1, abbattimento acustico secondo quanto indicato dal D.P.C.M. pubblicato in G.U. del 22/12/97. Completo di saliscendi all'antica e chiusura con serratura anch'essa all'antica con "chiave" e quanto altro occorrente, in opera compresi i lavori di falegnameria e murari. euro (millelirentasei/46)	m²	1'036,46
Nr. 24 08.03.08	Fornitura e collocazione di porta interna cieca o con riquadri a vetri, ad uno o due battenti, costituita da telaio maestro in mogano di sezione minima 9x4 cm fissato con viti in ottone al contro-telaio in abete dello spessore di 2,5 cm, ancorato con zanche alle murature, parti mobili con intelaiature di abete della sezione minima di 6x4 cm, struttura cellulare con listelli di abete formanti riquadri con lato non superiore a 8 cm, rivestita sulle due facce mediante fogli di compensato di mogano dello spessore non inferiore a 4 mm, il tutto in opera con listelli copri filo e completa di tre cerniere in ottone di lunghezza non inferiore a 8 cm, escluso vetro stampato, se prescritto, idonea serratura ad incasso con chiave, accessori, maniglie di ottone compresa ferramenta di trattenuta, opere murarie, lucidatura delle parti in vista ed ogni altro onere per dare l'infisso in opera a perfetta regola d'arte. euro (duecentocinquantaquattro/34)	m²	252,34
Nr. 25 09.01.01	Intonaco civile per interni dello spessore complessivo di 2,5 cm, costituito da un primo strato di rinzafo da 0,5 cm e da un secondo strato sestato e traversato con malta bastarda dosata con 150÷200 kg di cemento e 200 kg di calce grassa per ogni metro cubo di sabbia da 2 cm, il tutto dato su pareti verticali od orizzontali, compreso l'onere per spigoli e angoli, ed ogni altro onere e magistero per dare il lavoro finito a perfetta regola d'arte. euro (ventiuno/55)	m²	21,55
Nr. 26 09.01.04	Strato di finitura per interni su superfici già intonacate con tonachina premiscelata a base di calce idrata ed inerti selezionati (diametro massimo dell'inerte 0,6 mm), dato su pareti verticali od orizzontali, compreso l'onere per spigoli, angoli, ed ogni altro onere e magistero per dare il lavoro finito a perfetta regola d'arte euro (dodici/40)	al m²	12,40
Nr. 27 09.01.07	Intonaco civile per esterni dello spessore complessivo non superiore a 2,5 cm, costituito da un primo strato di rinzafo e da un secondo strato sestato e traversato con malta bastarda additivata con idrofugo, dosata con 150 ÷ 200 kg. di cemento e 200 kg di calce grassa per ogni metro cubo di sabbia, il tutto dato su pareti verticali od orizzontali, compreso l'onere per spigoli e angoli, ed ogni altro onere e magistero per dare il lavoro finito a perfetta regola d'arte. euro (ventiquattro/62)	m²	24,62
Nr. 28 09.01.09.01	Strato di finitura per esterni su superfici già intonacate con tonachina tipo Li Vigni terranova e simili, dato su pareti verticali od orizzontali, compreso l'onere per spigoli e angoli, ed ogni altro onere e magistero per dare il lavoro finito a perfetta regola d'arte. nei colori bianco e tenui euro (diciannove/09)	m²	19,09
Nr. 29 10.01.03.01	Fornitura e collocazione di lastre di marmo di ottima qualità dello spessore di 3 cm, con superfici a coste in vista levigate, poste in opera con malta bastarda o idonei collanti, previo livellamento del piano di posa ed esecuzione di ogni opera muraria necessaria, stuccatura e stilatura dei giunti, su superfici orizzontali e verticali escluse le pavimentazioni, comprese zanche di ancoraggio o perni di fissaggio, l'eventuale predisposizione o esecuzione di fori per il fissaggio, la pulitura ed ogni altro onere e magistero per dare l'opera completa a perfetta regola d'arte. botticino, travertino e simili euro (centotrentacinque/93)	m³	135,93
Nr. 30 10.01.07.02	Compenso addizionale per la posa in opera di alzata e pedata di scala: con marmi dello spessore di cm 3 euro (venticinque/48)	al m²	25,48
Nr. 31 10.01.10	Formazione di gocciolatoio eseguito a macchina su lastre di marmo di ottima qualità dello spessore di 2 o 3 cm, di cui agli artt. 10.1.1, 10.1.2, 10.1.3, 10.1.4, avente sezione retta non inferiore a 5x5 mm, compresa pulitura ed ogni altro onere e magistero per dare l'opera completa a perfetta regola d'arte euro (tre/17)	al m	3,17
Nr. 32 11.01.01	Tinteggiatura per interni con pittura lavabile di resina vinilacrilica emulsionabile (idropittura), con elevato potere coprente. Data in opera su superfici orizzontali o verticali, rette o curve, applicata a pennello o a rullo in due mani, previa pulitura, spolveratura e successivo trattamento delle superfici con idoneo fondo isolante e quanto altro occorre per dare il lavoro compiuto a perfetta regola d'arte. euro (cinque/06)	m²	5,06
Nr. 33 11.03.01	Verniciatura di cancellate, ringhiere e simili, con mano di antiruggine e due mani di colori ad olio o smalto. Data in opera su superfici orizzontali o verticali, rette o curve, applicata a pennello o a rullo in due mani, previa pulitura, scartavetratura delle superfici e quanto altro occorre per dare il lavoro compiuto a perfetta regola d'arte. euro (quindici/16)	m²	15,16
Nr. 34 12.01.08.002	Fornitura e collocazione di sistema di isolamento sottotegola costituito da pannello monolitico strutturale in alluminio sia all'intradosso che all'estradosso integrato da correntino porta tegole in acciaio perforato rivestito con lega di alluminio - zinco - silicio, componibile, portante ed isolante, realizzato con schiuma poliuretanicca rigida a cellule chiuse di densità non inferiore a 38 kg/m³, autoestinguente classe 0-2 (D.M. 26-06-84 e D.M. 03-09-01) e euro classe F (EN 13501-1) con conducibilità termica minima λD pari a 0,025 W/m²K (secondo la norma UNI EN 13165) e resistenza termica dichiarata, per i seguenti spessori: spessore 80 mm con Rd non inferiore a		

Num.Ord. TARIFFA	DESCRIZIONE DELL'ARTICOLO	unità di misura	P R E Z Z O UNITARIO
	3,20 m²K/W euro (sessantasei/78)	m²	66,78
Nr. 35 12.01.19	Fornitura e posa in opera di impermeabilizzazione composta da elastomero di poliuretano monocomponente, di spessore 1,7÷2,2 mm, per tetti, balconi, scale esterne, muri controterra, per un successivo rivestimento con mattoni applicato direttamente con colla (da computarsi a parte), traspirante (certificazione CE), stabile ai raggi UV, stabile alla pioggia acida, resistenza alla trazione non inferiore a 2,2 N/mm², aderenza al supporto non inferiore a 25 kg/cm², di vario colore applicazione con rullo, spatola o spruzzo, e quanto altro occorre per dare il lavoro finito a perfetta regola d'arte . euro (ventuno/70)	al m²	21,70
Nr. 36 12.03.03	Fornitura e posa in opera di controsoffitti in pannelli di gesso dello spessore di mm 15 costituiti da impasto gessoso armato con tondini di acciaio zincato e rinforzato con fibra vegetale, posti in opera accostati e bloccati sul retro con fibra vegetale e gesso, da agganciare alle sovrastanti strutture mediante tiranti e filo di ferro zincato dello spessore di 1,4 mm, compresa la stuccatura dei giunti e la loro mascheratura, nonché gli sfridi e quanto altro occorre per rendere la superficie in vista perfettamente liscia e pronta a ricevere la coloritura euro (trentatre/48)	al m²	33,48
Nr. 37 12.04.01.001	Fornitura e posa in opera di manto di copertura con tegole murate con malta bastarda, compresi i pezzi speciali, la formazione di colmi, diagonali, bocchette, etc. compresi le eventuali legature con filo di ferro zincato, le opere provvisorie ed ogni altro onere ed accessorio. con tegole curve a doppio strato tipo Messina euro (trentanove/96)	m²	39,96
Nr. 38 12.04.01.005	idem c.s. ...con tegole tipo Coppo siciliano euro (quarantanove/45)	m²	49,45
Nr. 39 13.07.03.01	Fornitura, trasporto e posa in opera di tubazioni per fognatura in PVC-U costruite secondo le norme UNI-EN 1401 con sistema di giunzione a banchiere e guarnizione di tenuta elastomerica conforme alle norme UNI-EN 681/1. Le tubazioni riporteranno la marcatura prevista dalle citate norme ed in particolare il codice d'installazione U o UD, la serie corrispondente alla rigidità SN 8 kN/m², il marchio di qualità rilasciato da Ente di Certificazione accreditato secondo UNI- CEI-EN 45011, compresi: i tagli e gli sfridi, l'esecuzione delle prove idrauliche, il lavaggio e la disinfezione ed ogni altro onere e magistero per dare l'opera completa a perfetta regola d'arte escluso la formazione del letto di posa e del rinfiacco con materiale idoneo da compensarsi a parte. D esterno 110 mm; interno 103,6 mm euro (nove/82)	m	9,82
Nr. 40 13.07.03.03	idem c.s. ...D esterno 160 mm; interno 150,6 mm euro (quindici/88)	m	15,88
Nr. 41 13.07.04.01	Fornitura, trasporto e posa in opera di curve in PVC-U con anello elastomerico secondo le norme UNI EN 1401 e DIN 19534, compresi e compensati nel prezzo il detto anello e tutti i materiali e magisteri per la posa in opera ed ogni altro onere per dare l'opera completa a perfetta regola d'arte. D esterno 110 mm da 45° a 90° euro (nove/19)	cad	9,19
Nr. 42 13.07.05.03	Fornitura, trasporto e posa in opera di braghe semplici o a squadra in PVC-U con anello elastomerico secondo le norme UNI EN 1401 e DIN 19534, compresi e compensati nel prezzo il detto anello e tutti i materiali e magisteri per la posa in opera ed ogni altro onere per dare l'opera completa a perfetta regola d'arte. D esterno 160 mm euro (ventisei/54)	cad	26,54
Nr. 43 13.08.01	Formazione del letto di posa, rinfiacco e ricoprimento delle tubazioni di qualsiasi genere e diametro, con materiale permeabile arido (sabbia o pietrisco minuto), proveniente da cava, con elementi di pezzatura non superiori a 30 mm, compresa la fornitura, lo spandimento e la sistemazione nel fondo del cavo del materiale ed il costipamento euro (ventiquattro/08)	al m³	24,08
Nr. 44 15.01.01	Fornitura e collocazione di buttatoio in fire-clay delle dimensioni di 40x40 cm, poggiato su muratura di mattoni, completo di tappo e catenella, apparecchiatura di erogazione costituita da rubinetto in ottone cromato Ø ½", pilettoni di scarico da 1" ¼, tubo di scarico in PVC, sifone a scatola Ø 100 mm con coperchio in ottone, compreso rosoni, accessori, opere murarie (realizzazione basamento), i collegamenti ai punti di adduzione d'acqua (calda e fredda) e di scarico e ventilazione, già predisposti, e quanto altro occorrente per dare l'opera completa e funzionante a perfetta regola d'arte. euro (duecentodiciassette/22)	cad	217,22
Nr. 45 15.01.04.01	Fornitura e collocazione di piatto per doccia in grès porcellanato, con gruppo miscelatore, doccia con braccio e diffusore snodabile, piletta a sifone con griglia in ottone compreso rosoni, opere murarie, i collegamenti ai punti di adduzione d'acqua (calda e fredda) e di scarico e ventilazione, già predisposti, e quanto altro occorrente per dare l'opera completa e funzionante a perfetta regola d'arte: delle dimensioni di 70x70 cm euro (duecentocinquantanove/86)	cad.	259,86
Nr. 46 15.01.05	Fornitura e collocazione di lavabo a colonna in porcellana vetrificata delle dimensioni di 65x50 cm circa con troppo pieno, corredato di gruppo miscelatore per acqua calda e fredda, di sifone completo di piletta, tappo a pistone e saltarello, compreso i rosoni, i flessibili, opere murarie, i collegamenti ai punti di adduzione d'acqua (calda e fredda) e di scarico e ventilazione, già predisposti, e quanto altro occorrente per dare l'opera completa e funzionante a perfetta regola d'arte euro (trecentodiciotto/77)	cad.	318,77
Nr. 47 15.01.06	Fornitura e collocazione di bidè in porcellana vetrificata a pianta ovale delle dimensioni di 58x35 cm, con miscelatore in ottone cromato, sifone ad S e piletta di scarico con tappo a pistone in ottone cromato, i rosoni, i flessibili, l'attacco al pavimento con viti e bulloni cromati, opere murarie, i collegamenti ai punti di adduzione d'acqua (calda e fredda) e di scarico e ventilazione, già		

Num.Ord. TARIFFA	DESCRIZIONE DELL'ARTICOLO	unità di misura	P R E Z Z O UNITARIO
	predisposti, e quanto altro occorrente per dare l'opera completa e funzionante a perfetta regola d'arte euro (duecentoquarantatre/12)	cad.	243,12
Nr. 48 15.01.08	Fornitura e collocazione di vaso igienico in porcellana vetrificata a pianta ovale delle dimensioni di 55x35 cm circa del tipo a cacciata con sifone incorporato, completo di sedile in bachelite con coperchio, compresa la fornitura e collocazione di cassetta di scarico in PVC a zaino con comando a doppio pulsante da 5 e 10 litri compreso il pezzo da incasso, i rosoni, l'attacco al pavimento con viti e bulloni cromati, le opere murarie, il collegamento al punto di adduzione d'acqua (fredda) e di scarico e ventilazione, già predisposti, e quanto altro occorrente per dare l'opera completa e funzionante a perfetta d'arte euro (duecentoquarantacinque/43)	cad.	245,43
Nr. 49 15.03.01	Fornitura e posa in opera di mobile attrezzato monoblocco per disabili comprensivo di: a) cassetta di scarico elettronica avente funzione di prelavaggio e lavaggio; b) tazza sanitaria con pulsante d'emergenza manuale per scarico cassetta; c) doccetta funzione bidè con miscelatore termostatico per la regolazione della temperatura. Il tutto compreso il collegamento alle linee principali degli impianti elettrici ed ai punti idrici di adduzione e di scarico già predisposti, di ventilazione, i rosoni, l'attacco alla parete con viti e bulloni cromati, le opere murarie e quanto altro occorre per dare l'opera completa e funzionante a perfetta regola d'arte. euro (duemilasettecentottantauno/08)	cad	2'781,08
Nr. 50 15.03.04	Fornitura e collocazione di lavabo ergonomico per disabili, in ceramica bianca delle dimensioni minime di 66x52 cm circa con troppo pieno corredato di rubinetto elettronico, e mensola idraulica che permette la regolazione dell'inclinazione del lavabo, sifone flessibile e trasformatore. Il tutto compreso di collegamento alle linee principali degli impianti elettrici ed ai punti idrici di adduzione e di scarico già predisposti, di ventilazione, compreso altresì le canotte, i rosoni, le opere murarie ed ogni altro onere ed accessorio per dare l'opera completa e funzionante a perfetta regola d'arte. euro (milleottocentotrentasei/12)	cad	1'836,12
Nr. 51 15.03.05	Fornitura e collocazione di impugnatura di sicurezza ribaltabile per disabili costruita in tubo di acciaio da 1" con rivestimento termoplastico ignifugo e antiusura di colore a scelta della D.L. con porta rolo. Compreso le opere murarie ed ogni altro onere ed accessorio per dare l'opera completa e funzionante a perfetta regola d'arte. euro (trecentottantasette/57)	cad	387,57
Nr. 52 15.04.01.01	Fornitura e collocazione di punto acqua per impianto idrico per interni con distribuzione a collettore del tipo a passatore, comprensivo di valvola di sezionamento a volantino, targhetta per l'identificazione utenza e raccorderia di connessione alla tubazione e di pezzi speciali, minuteria ed accessori, opere murarie (tracce, chiusura tracce ed attraversamenti di piccola entità) ed ogni altro onere ed accessorio per dare l'opera completa e funzionante a perfetta regola d'arte. Il prezzo è comprensivo della quota parte del collettore, e del rubinetto passatore in ottone cromato da 3/4". Per costo unitario a punto d'acqua. con tubazione in rame coibentata Ø 14 mm euro (centonove/31)	cad	109,31
Nr. 53 15.04.02.01	Fornitura e collocazione di punto di scarico e ventilazione per impianto idrico realizzato dal punto di allaccio del sanitario e fino all'innesto nella colonna di scarico e della colonna di ventilazione (queste escluse). Realizzato in tubi di PVC conforme alle norme UNI EN 1329-1, compreso di pezzi speciali, curve e raccorderia, minuteria ed accessori, opere murarie (tracce, chiusura tracce ed attraversamenti di piccola entità) e quanto altro occorrente per dare l'opera completa e funzionante a perfetta regola d'arte, nei diametri minimi indicati dalla norma UNI EN 12056-1/5. per punto di scarico acque bianche euro (ottantauno/37)	cad	81,37
Nr. 54 15.04.02.02	idem c.s. ...scarico acque nere euro (ottantaotto/08)	cad	88,08
Nr. 55 15.04.04	Fornitura e collocazione di rubinetto di arresto in ottone cromato da 1/2" compreso ogni onere e magistero euro (ventitre/80)	cad.	23,80
Nr. 56 15.04.08.02	Fornitura e collocazione di tubi in polipropilene PP-R 80 prodotto secondo UNI EN ISO 15874-2/5, per condotte in pressione di acqua calda e fredda (pressione massima di funzionamento a 20°C - 20bar), idonei al convogliamento di liquidi e acqua potabile, rispondente alle prescrizioni igienico sanitarie del Ministero Salute, in opera per saldatura a caldo compresi i pezzi speciali, i materiali di tenuta, le saldature, la pulizia e la disinfezione prima dell'uso, le eventuali opere murarie (tracce, chiusura tracce ed attraversamenti di piccola entità), ed ogni altro onere e magistero per dare l'opera completa e funzionante a perfetta regola d'arte. Sono esclusi i pezzi speciali che saranno compensati secondo quanto previsto dalle norme UNI vigenti. per diametro DN 20x14,4 mm euro (sei/82)	m	6,82
Nr. 57 15.04.08.05	idem c.s. ...diametro DN 40x29 mm euro (diciassette/97)	m	17,97
Nr. 58 15.04.11.02	Fornitura e collocazione di grondaia dello sviluppo non inferiore a 35 cm fino a 50 cm, compreso zanche per il fissaggio, saldature, opere murarie, malta occorrente, pezzi speciali quali curve, angoli, innesti di pluviali ecc., ogni altro onere magistero per dare l'opera completa ed a perfetta regola d'arte: in lamiera preverniciata euro (trentaquattro/78)	al m	34,78
Nr. 59 15.04.13.02	Fornitura e collocazione di pluviale in lamiera preverniciata, compreso collari per il fissaggio, eventuali saldature o opere di lattoneria, opere murarie, malta occorrente, pezzi speciali quali curve, angoli ecc., ogni altro onere magistero per dare l'opera completa ed a perfetta regola d'arte: per diametro da 100 mm euro (ventisei/34)	al m	26,34
Nr. 60 15.04.17.007	Fornitura e collocazione di gruppo di pressurizzazione per impianto idrico sanitario costituito da: - n. 2 o 3 pompe centrifughe multistadio verticali con giranti diffusore e albero in acciaio inox, camera di aspirazione e mandata in ghisa e tenuta meccanica in carbonio/ceramica; - n. 1 quadro elettrico di gestione e protezione completo di pressostati interruttori di sezionamento e		

Num.Ord. TARIFFA	DESCRIZIONE DELL'ARTICOLO	unità di misura	P R E Z Z O UNITARIO
	manovra, spie di segnalazione, accessori e cablaggio pompe pressostati; - valvole di intercettazione e ritegno per ogni pompa in ottone; - n. 2 serbatoi autoclave a membrana da 24 l; - collettori di mandata e aspirazione in acciaio zincato; - manometri; - basamento in lamiera di acciaio zincato. Compreso il collegamento elettrico e idraulico, la raccorderia, le opere murarie per il fissaggio su basamento (questo escluso) e quanto altro occorra per dare l'opera completa e funzionante a perfetta regola d'arte. - Gruppo con 2 pompe (1 in funzione) avente: portata 3-6 m3/h - prevalenza 37÷26 m c.a. euro (duemilaseicentodieci/44)	cad	2'602,44
Nr. 61 15.04.23	Fornitura e collocazione di pozzetto per base di colonna di scarico del tipo prefabbricato in cemento vibrato delle dimensioni in pianta di 80x50 cm con diaframma e sifone, compreso lo scavo occorrente ed il successivo ricolmamento, il calcestruzzo di sottofondo con classe di resistenza C20/25 dello spessore minimo di 10 cm, compreso sigillature, e la copertura per l'ispezione con lastra di travertino minimo da cm 2, ed ogni altro onere e magistero per dare l'opera completa e funzionante a perfetta regola d'arte. euro (centoventiuno/36)	cad	121,36
Nr. 62 15.04.24	Fornitura e collocazione di pozzetto per pluviale del tipo prefabbricato in cemento vibrato con curva al piede e sifone incorporato, dimensioni esterne minime 50x50x50 cm, compreso lo scavo occorrente e il successivo ricolmamento, il calcestruzzo di sottofondo con classe di resistenza C20/25 dello spessore minimo di 10 cm, compreso sigillature, coperchio ed ogni altro onere e magistero per dare l'opera completa e funzionante a perfetta regola d'arte euro (sessantaotto/88)	cad.	68,88
Nr. 63 21.01.01	Taglio a sezione obbligata di muratura di qualsiasi tipo (esclusi i calcestruzzi), forma e spessore, per ripresa in breccia, per apertura di vani e simili, compreso il carico del materiale di risulta sul cassone di raccolta, escluso il trasporto a rifiuto. euro (trecentoventisette/69)	m³	327,69
Nr. 64 21.01.04	Demolizione di tramezzi in laterizio, forati di cemento o gesso dello spessore non superiore a 15 cm compresi gli eventuali rivestimenti e intonaci con l'onere del carico del materiale di risulta sul cassone di raccolta, escluso il trasporto a rifiuto: - per ogni m² e per ogni cm di spessore euro (zero/99)		0,99
Nr. 65 21.01.06	Demolizione di pavimenti e rivestimenti interni od esterni quali piastrelle, mattoni in graniglia di marmo, e simili, compresi la demolizione e la rimozione dell'eventuale sottostrato di collante e/o di malta di allettamento fino ad uno spessore di cm 2, nonché l'onere per il carico del materiale di risulta sul cassone di raccolta, escluso il trasporto a rifiuto euro (dieci/84)	al m²	10,84
Nr. 66 21.01.07	Dismissione di lastre di marmo per pavimentazioni, soglie, davanzali, pedate ed alzate di gradini e simili, compresi la rimozione dell'eventuale sottostrato di collante e/o di malta di allettamento fino ad uno spessore di cm 2, nonché l'onere per il carico del materiale di risulta sul cassone di raccolta, escluso il trasporto a rifiuto euro (diciotto/98)	al m²	18,98
Nr. 67 21.01.08	Compenso addizionale al prezzo di cui all'articolo 21.1.7 per la scelta, pulitura ed il deposito delle lastre riutilizzabili: per ogni m2 di lastre di marmo riutilizzabili . euro (tredici/92)	al m²	13,92
Nr. 68 21.01.09	Demolizione di massetti di malta, calcestruzzi magri, gretonati e simili, di qualsiasi spessore, compreso il carico del materiale di risulta sul cassone di raccolta, escluso il trasporto a rifiuto: - per ogni m² e per ogni cm di spessore euro (uno/99)		1,99
Nr. 69 21.01.11	Rimozione di intonaco interno od esterno, eseguito con qualsiasi mezzo, compreso l'onere del carico del materiale di risulta sul cassone di raccolta, escluso il trasporto a rifiuto euro (tre/94)	al m²xcm	3,94
Nr. 70 21.01.16	Rimozione di infissi interni od esterni di ogni specie, inclusi mostre, succieli, telai, ecc., compresi il carico del materiale di risulta sul cassone di raccolta, esclusi il trasporto a rifiuto ed eventuali opere di ripristino connesse euro (quindici/78)	al m²	15,78
Nr. 71 21.01.17	Rimozione di controsoffitto di qualsiasi natura e forma, esclusa la eventuale orditura di sostegno, compreso il carico del materiale di risulta sul cassone di raccolta, escluso il trasporto a rifiuto. euro (quattro/74)	al m²	4,74
Nr. 72 21.01.18	Rimozione di orditura di qualsiasi materiale a sostegno di controsoffitti compreso il carico del materiale di risulta sul cassone di raccolta, escluso il trasporto a rifiuto euro (cinque/26)	al m²	5,26
Nr. 73 21.01.19	Scomposizione di manto di tegole di qualsiasi tipo, compreso il carico del materiale di risulta sul cassone di raccolta, escluso il trasporto a rifiuto. euro (sei/31)	m²	6,31
Nr. 74 21.01.23	Rimozione di tubazioni di scarico, acqua, gas, pluviali e grondaie di qualsiasi diametro e tipo, compresi il carico del materiale di risulta sul cassone di raccolta, escluso il trasporto a rifiuto e le eventuali opere di ripristino connesse euro (quattro/27)	al m	4,27
Nr. 75 21.01.24	Rimozione di apparecchi igienico – sanitari e di riscaldamento compreso il carico del materiale di risulta sul cassone di raccolta, esclusi il trasporto a rifiuto e le eventuali opere di ripristino connesse . euro (ventidue/35)	cad.	22,35

Num.Ord. TARIFFA	DESCRIZIONE DELL'ARTICOLO	unità di misura	P R E Z Z O UNITARIO
Nr. 76 21.01.25	Trasporto alle pubbliche discariche del comune in cui si eseguono i lavori o nella discarica del comprensorio di cui fa parte il comune medesimo o su aree autorizzate al conferimento, di sfabbricidi classificabili non inquinanti provenienti da lavori eseguiti all'interno del perimetro del centro edificato, per mezzo di autocarri a cassone scarrabile, compreso il nolo del cassone, esclusi gli oneri di conferimento a discarica. euro (trentadue/26)	m ³	32,26
Nr. 77 21.02.08.002	Formazione di architravi in setti murari con funzione portante di qualunque tipo e spessore, compresi il taglio, l'eventuale demolizione della muratura in breccia, compresa armatura in acciaio ad aderenza migliorata B450C ovvero profilati in acciaio S275 tipo IPE doppia T, le casseforme, il getto con calcestruzzo classe di resistenza C28/35 classe d'esposizione XC1, XC2 e classe di consistenza S4, con l'aggiunta di additivo antiritiro, la realizzazione degli appoggi, il riempimento con mattoni o laterizi, il carico dei materiali di risulta provenienti dalle demolizioni sul cassone di raccolta, e quanto altro necessario per dare l'opera compiuta a perfetta regola d'arte, escluso il trasporto a rifiuto. costituito da profilati in acciaio S275 tipo IPE doppia T euro (cinquecentosette/96)	m ³	507,96
Nr. 78 21.02.13	Collocazione di lastre di marmo provenienti dalla dismissione, poste in opera con malta di allettamento idonea, compreso ogni onere e magistero per dare l'opera a perfetta regola d'arte euro (sessanta/47)	al m ²	60,47
Nr. 79 21.03.01.01	Risanamento di strutture intelaiate in cemento armato per ricostituzione della malta copri ferro con conservazione della sezione originaria mediante: asportazione della parte degradata del calcestruzzo con i contorni dell'intervento tagliati verticalmente e per una profondità che consenta un riporto di malta di almeno 1 cm di spessore; irruvidimento della superficie dell'intervento, anche mediante bocciardatrice o altri mezzi idonei, per la creazione di asperità di circa 5 mm; asportazione della ruggine dell'armatura e successivo trattamento della stessa con malta passivante; energica spazzolatura per la pulitura della superficie d'intervento e rifacimento del copri ferro con malta tixotropica antiritiro, avendo cura di realizzare un copri ferro di almeno 2 cm: per ogni m2 d'intervento e per i primi 2 cm di spessore euro (novantatre/59)		93,59
Nr. 80 21.04.03	sull'intera superficie di rete elettrosaldata □ 8 mm maglia 10x10 cm, compreso il getto di calcestruzzo classe di resistenza Consolidamento di solai esistenti in legno o in travi di ferro a doppio T e tavelloni, mediante la fornitura e posa in opera C28/35 classe d'esposizione XS1 e classe di consistenza S4 per la formazione della soletta dello spessore di 5 cm, compreso l'onere per il livellamento superiore e la formazione degli incassi nelle murature circostanti, nonché ogni altro onere necessario per dare l'opera compiuta a perfetta regola d'arte. euro (trentasette/66)	m ²	37,66
Nr. 81 21.04.07	Risanamento dell'intradosso di solaio di tipo misto (latero - cementizio) per ricostruzione della malta copri ferro con conservazione della sezione originaria, mediante: asportazione delle parti degradate e non coese, anche attorno alle barre dei ferri di armatura, per consentire l'inserimento della malta di allettamento; asportazione della ossidazione dei ferri di armatura mediante spazzolatura eseguita a mano e/o con smerigliatrice; irruvidimento delle superfici in calcestruzzo, anche mediante bocciardatrice o altri mezzi idonei per la creazione di asperità di almeno 5 mm, al fine di favorire l'aggrappo della malta di allettamento; trattamento di tutti i ferri di armatura con malta passivante, rispettando i tempi ed i modi applicativi previsti nelle relative schede tecniche ; ricostruzione dello strato di malta copri ferro, per uno spessore di almeno 3 cm, con malta reoplastica antiritiro, rispettando i tempi ed i modi applicativi previsti nelle relative schede tecniche; applicazione di rete tipo "Nervometal" sull'intera superficie. La rete metallica adeguatamente fissata avrà funzione di supporto idoneo al successivo intervento di intonacatura, questo escluso e valutato a parte con i relativi prezzi di elenco. Sono compresi e compensati nel prezzo: il carico ed il trasporto di tutti i materiali di risulta ai punti di raccolta del cantiere ed ogni altro onere e accessorio per dare l'opera compiuta a perfetta regola d'arte. - per ogni m² di superficie di intradosso del solaio euro (centodiciotto/73)	m ²	118,73
Nr. 82 26.01.01.01	Approntamento di ponteggio in elementi portanti metallici (sistema a telaio), compreso il nolo, manutenzione e controllo per i primi 30 giorni, realizzato per interventi ad altezze superiori a m 3,50, costituito in opera compreso il carico al deposito, il trasporto sul posto, lo scarico in cantiere, il montaggio, i pianali in legno o metallo, le tavole ferma piede, i parapetti, le scale interne di collegamento tra pianale e pianale, gli ancoraggi affinché il ponteggio sia efficacemente assicurato al manufatto almeno in corrispondenza ad ogni due piani dello stesso e ad ogni due montanti, con disposizione di ancoraggio a rombo, compreso la redazione del Pi.M.U.S., la segnaletica ed ogni altro onere e magistero per dare la struttura installata nel rispetto della normativa di sicurezza vigente, escluso l'illuminazione, i teli di protezione e le mantovane. munito dell'autorizzazione ministeriale di cui all'art. 131 del D.Lgs. 81/2008, per ogni m² di ponteggio in opera misurato dalla base e per i primi 30 giorni a decorrere dall'ultimazione del montaggio euro (sette/81)	m ²	7,81
Nr. 83 26.01.02	Nolo, manutenzione e controllo di ponteggio in elementi portanti metallici (sistema a telaio), realizzato per interventi ad altezze superiori a m 3,50, costituito in opera compreso i pianali in legno o metallo, le tavole ferma piede, i parapetti, le scale interne di collegamento tra pianale e pianale, gli ancoraggi affinché il ponteggio sia efficacemente assicurato al manufatto almeno in corrispondenza ad ogni due piani dello stesso e ad ogni due montanti, con disposizione di ancoraggio a rombo, compreso la segnaletica, il controllo della stabilità, la manutenzione ed ogni altro onere e magistero per dare la struttura installata nel rispetto della normativa di sicurezza vigente, escluso l'illuminazione. - per ogni m² di ponteggio in opera misurato dalla base e per ciascuno dei successivi mesi o frazione di mese non inferiore a 25 giorni, dopo i primi 30 giorni euro (uno/26)	m ²	1,26
Nr. 84 26.01.03	Smontaggio ad opera ultimata di ponteggio di cui alla voce 26.1.1., compreso il carico in cantiere, il trasporto e lo scarico al deposito. - per ogni m² di ponteggio in opera misurato dalla base euro (tre/58)	m ²	3,58
Nr. 85 26.01.13	Mantovana parasassi a tubi e giunti o prefabbricata con tavole in legno o metalliche, con inclinazione a 45° e sporgenza di m 1,50 dal ponteggio, compreso trasporto da e per il deposito, il montaggio ed il successivo smontaggio ed ogni altro onere e magistero per dare		

ELENCO PREZZI

OGGETTO: Riqualificazione di Borgo Borzellino
Scuola

COMMITTENTE: Soprintendenza per i beni culturali e ambientali di Palermo

Data, _____

IL TECNICO

Num.Ord. TARIFFA	DESCRIZIONE DELL'ARTICOLO	unità di misura	P R E Z Z O UNITARIO
Nr. 1 01.01.05.02	Scavo a sezione obbligata, per qualsiasi finalità, per lavori da eseguirsi in ambito extraurbano, eseguito con mezzo meccanico fino alla profondità di 2,00 m dal piano di sbancamento o, in mancanza di questo dall'orlo medio del cavo, eseguito a sezione uniforme, a gradoni, anche in presenza di acqua con tirante non superiore a 20 cm, alberi e ceppaie di dimensioni inferiori a quelle delle voci 1.6.1 e 1.6.2, escluse le armature di qualsiasi tipo, anche a cassa chiusa, occorrenti per le pareti, compresi il paleggio, il sollevamento, il carico, il trasporto delle materie nell'ambito del cantiere fino alla distanza di 1.000 m o l'accatastamento delle materie riutilizzabili lungo il bordo del cavo, gli aggettamenti, la regolarizzazione delle pareti e del fondo eseguita con qualsiasi mezzo, compreso l'onere per il prelievo dei campioni (da effettuarsi in contraddittorio tra la D.L. e l'impresa), il confezionamento dei cubetti questo da compensarsi a parte con il relativo prezzo (capitolo 20), da sottoporre alle prove di schiacciamento ed ogni altro onere per dare l'opera completa a perfetta regola d'arte. Sono esclusi gli accertamenti e le verifiche tecniche obbligatorie previsti dal C.S.A. in rocce lapidee integre con resistenza allo schiacciamento da oltre 4 N/mm2 e fino a 10 N/mm2 ed in rocce lapidee fessurate di qualsiasi resistenza con superfici di discontinuità poste a distanza media l'una dall'altra superiore a 30 cm e fino a 50 cm, attaccabili da idoneo mezzo di escavazione di adeguata potenza non inferiore ai 45 kW. La resistenza allo schiacciamento per le rocce lapidee integre sarà determinata su provini da prelevare in numero non inferiore a 5 provini (da 10x10x10 cm) fino ai primi 300 m3 di materiale e sarà rideterminato con le stesse modalità ogni qualvolta sarà riscontrata variazione delle classi di resistenza euro (dodici/70)	al m³	12,70
Nr. 2 01.01.09.002	Scavo a sezione obbligata eseguito a mano, anche con ausilio di martelletto, escluso interventi di consolidamento fondazioni, in terre di qualsiasi natura e consistenza, asciutte o bagnate, con tirante non superiore a 20 cm, esclusa la roccia da martellone e da mina, fino ad una profondità di 2 m dal piano di inizio dello scavo, compresi eventuali trovanti o relitti di muratura di volume non superiore a 0,50 m³ cadauno, escluse le puntellature e le sbadacchiature occorrenti, compreso l'innalzamento delle materie a bordo scavo, incluso lo scarriolamento; compreso altresì l'onere per il prelievo dei campioni (da effettuarsi in contraddittorio tra la D.L. e l'impresa). Sono esclusi gli accertamenti e le verifiche tecniche obbligatorie previsti dal C.S.A. all'interno di edifici euro (centocinquanta/12)	m³	155,12
Nr. 3 02.01.08	Muratura in mattoni pieni e malta confezionata con 400 kg di cemento tipo 325 R per m³ di sabbia, ad uno o più fronti, retta o curva a qualsiasi altezza o profondità, di spessore superiore ad una testa, compresi i magisteri di ammorsatura, spigoli, sguinci, parapetti e riseghe, entro e fuori terra, eventuale configurazione a scarpa, il taglio per la formazione degli squarci negli stipiti dei vani ed ogni altra rientranza e incassatura per la collocazione di infissi di qualsiasi dimensione, e quanto altro occorre per dare il lavoro compiuto a perfetta regola d'arte, inclusa la formazione di architravi di qualsiasi tipo e/o cerchiature. euro (quattrocentotrentasei/72)	m³	436,72
Nr. 4 02.02.01.03	Tramezzi con laterizi forati e malta cementizia a 300 kg di cemento per m3 di sabbia, compreso l'onere per la formazione degli architravi, per i vani porta e quanto altro occorre per dare il lavoro finito a perfetta regola d'arte: - spessore di 12 cm euro (trentauno/21)	al m²	31,21
Nr. 5 02.03.01.002	Vespaio di pietrame calcareo, lavico o arenario forte, da utilizzarsi per sottopavimentazione, collocato con mezzo meccanico e formato con pietrame idoneamente disposto od altro materiale a scelta della D.L., compreso quanto occorre per dare il lavoro compiuto a perfetta regola d'arte. con materiale di riciclo proveniente dalle demolizioni in sito euro (trentasei/82)	m³	36,82
Nr. 6 03.01.01.005	Conglomerato cementizio per strutture non armate o debolmente armate, compreso la preparazione dei cubetti, il conferimento in laboratorio per le prove dei materiali, la vibratura dei getti, la lisciatura delle facce apparenti con malta di cemento puro ed ogni altro onere occorrente per dare il conglomerato in sito ed il lavoro eseguito a perfetta regola d'arte, esclusa l'eventuale aggiunta di altri additivi, da computarsi ove necessari ed escluse le casseforme e le barre di armatura. per opere in elevazione con C 16/20 euro (centoquarantaquattro/69)	m³	144,69
Nr. 7 03.01.02.010	Conglomerato cementizio per strutture in cemento armato in ambiente secco classe d'esposizione X0 (UNI 11104), in ambiente umido senza gelo classe d'esposizione XC1, XC2 (UNI 11104); classe di consistenza S3 - consistenza semi fluida: abbassamento (slump) da 100 a 150 mm, compreso la preparazione dei cubetti, il conferimento in laboratorio per le prove dei materiali, la vibratura dei getti, la lisciatura delle facce apparenti con malta di cemento puro ed ogni altro onere occorrente per dare il conglomerato in sito ed il lavoro eseguito a perfetta regola d'arte, esclusa l'eventuale aggiunta di altri additivi, da computarsi ove necessari ed escluse le casseforme e le barre di armatura. Per opere in elevazione per lavori edili: per opere in elevazione per lavori edili: C28/35 euro (centosessantasette/97)	m³	167,97
Nr. 8 03.01.03.002	Conglomerato cementizio per strutture in cemento armato in ambiente debolmente aggressivo classe d'esposizione XC3, XD1, XA1, (UNI 11104), in ambiente moderatamente aggressivo classe d'esposizione XC4, XD2, XS1, XA2, (UNI 11104), in ambiente aggressivo senza gelo (anche marino) classe d'esposizione XC4, XD2, XS1, XA2 (UNI 11104); classe di consistenza S3 - consistenza semi fluida: abbassamento (slump) da 100 a 150 mm, compreso la preparazione dei cubetti, il conferimento in laboratorio per le prove dei materiali, la vibratura dei getti, la lisciatura delle facce apparenti con malta di cemento puro ed ogni altro onere occorrente per dare il conglomerato in sito ed il lavoro eseguito a perfetta regola d'arte, esclusa l'eventuale aggiunta di altri additivi, da computarsi ove necessari ed escluse le casseforme e le barre di armatura. Per opere in fondazione per lavori edili: per opere in fondazione per lavori edili C28/35 euro (centosessanta/88)	m³	160,88
Nr. 9 03.02.01.002	Acciaio in barre a aderenza migliorata Classi B450 C o B450 A controllato in stabilimento, in barre di qualsiasi diametro, per lavori in cemento armato, dato in opera compreso l'onere delle piegature, il filo della legatura, le eventuali saldature per giunzioni, lo sfrido e tutto quanto altro occorre per dare il lavoro eseguito a perfetta regola d'arte, compreso l'onere per la formazione dei provini ed il conferimento in laboratorio per le prove dei materiali. per strutture in cemento armato escluse quelle intelaiate euro (uno/86)	al kg	1,86
Nr. 10 03.02.01.002	Acciaio in barre a aderenza migliorata Classi B450 C o B450 A controllato in stabilimento, in barre di qualsiasi diametro, per lavori in cemento armato, dato in opera compreso l'onere delle piegature, il filo della legatura, le eventuali saldature per giunzioni, lo sfrido e tutto quanto altro occorre per dare il lavoro eseguito a perfetta regola d'arte, compreso l'onere per la formazione dei provini ed il		

Num.Ord. TARIFFA	DESCRIZIONE DELL'ARTICOLO	unità di misura	P R E Z Z O UNITARIO
	conferimento in laboratorio per le prove dei materiali. per strutture in cemento armato escluse quelle intelaiate euro (uno/86)	kg	1,86
Nr. 11 03.02.03	Casseforme per getti di conglomerati semplici o armati, di qualsiasi forma e dimensione, escluse le strutture intelaiate in cemento armato e le strutture speciali, realizzate con legname o con pannelli di lamiera monolitica d'acciaio rinforzati, di idoneo spessore, compresi piantane (o travi), morsetti a ganascia, morsetti tendifilo e tenditori, cunei bloccaggio, compreso altresì ogni altro onere e magistero per controventatura, disarmo, pulitura e accatastamento del materiale, il tutto eseguito a perfetta regola d'arte, misurate per la superficie dei casseri a contatto dei conglomerati. euro (ventitre/91)	m²	23,91
Nr. 12 03.03.01.01	Formazione di solaio piano collocato in opera in orizzontale o inclinato fino a un massimo di 10 ° dal piano orizzontale, a struttura mista in travetti di conglomerato cementizio semplice o precompresso e laterizi, o blocchi di conglomerato leggero, calcolato per un sovraccarico utile netto di 2.500 N/m2, avente le caratteristiche prescritte dalle vigenti norme di legge, eseguito con elementi confezionati fuori opera e successivamente posti in opera, con la caldana in conglomerato cementizio di classe C20/25 dello spessore minimo di 4 cm e non superiore a 6 cm. Compresi e compensati nel prezzo: l'armatura metallica necessaria per garantire il sovraccarico utile netto previsto, gli eventuali travetti aggiuntivi per sostegno dei tramezzi sovrastanti, l'onere per l'impalcatura rompi tratta occorrente e la successiva rimozione, l'onere dell'assistenza alle prove statiche e alle verifiche previste dalle norme vigenti in materia, i puntelli di sostegno d'altezza non eccedente i 4,00 m dal piano d'appoggio della stessa e quanto altro occorrente per dare il solaio finito a regola d'arte per luci fino a 6,00 m. Esclusa l'eventuale rete elettrosaldata da compensarsi a parte ove aggiuntiva dell'armatura trasversale regolamentare. euro (settanta/27)	al m²	70,27
Nr. 13 03.03.17.02	Sovrapprezzo ai prezzi dei solai per impiego di calcestruzzo con classe di resistenza C 28/35 euro (uno/52)	al m²	1,52
Nr. 14 03.03.18	Sovrapprezzo o diminuzione di prezzo ai solai per ogni 500 N/m2 in più o in meno di sovraccarico utile netto euro (due/13)	al m²	2,13
Nr. 15 03.07.09	Fornitura e posa in opera di malta cementizia bicomponente elastica a rapido asciugamento, anche a basse temperature e con sottofondi non perfettamente asciutti, a base di leganti cementizi, aggregati selezionati a grana fine, additivi speciali e polimeri sintetici in dispersione acquosa per impermeabilizzazione di solai, balconi e strutture in muratura. L'applicazione delle malte dovrà essere effettuata previa adeguata preparazione del supporto (da computarsi a parte), che dovrà presentarsi pulito, solido e sgrassato. I raccordi fra orizzontale e verticale, i giunti di controllo e gli scarichi dovranno essere opportunamente presidiati con bandelle e pezzi speciali. Il prodotto sarà applicato mediante spatola metallica, in due mani, per un consumo complessivo di circa 2,4 kg/m², interponendo tra il primo e il secondo strato, come armatura di rinforzo, una rete in fibra di vetro alcali resistente (in conformità alla guida ETAG 004) a maglia quadra o rettangolare e con una grammatura non inferiore a 150 g/m². Il prodotto, armato e di spessore minimo di 2 mm, dovrà avere le seguenti caratteristiche minime: - adesione al calcestruzzo dopo 28 gg (EN 1542): 1,2 N/mm² - compatibilità termica ai cicli di gelo-disgelo con sali disgelanti (EN 1542): 1 N/mm² - crack-bridging statico a + 20°C dopo 28 gg (EN 1062-7): classe A4 (> 1,25 mm) - impermeabilità all'acqua (EN 1062-3): < 0,05 kg/m²•h0,5 - reazione al fuoco (EN 13501-1): euroclasse E La malta dovrà essere successivamente rivestita con materiale ceramico o lapideo incollato alla membrana mediante adesivo cementizio di classe C2. Compresi sfridi e quant'altro necessario per dare la malta posata a perfetta regola d'arte. euro (ventisei/13)	m²	26,13
Nr. 16 04.01.01.001	Trasferimento in cantiere di apparecchiatura per la realizzazione di pali, micropali, tiranti etc. accompagnati ove occorre dalle prescritte autorizzazioni, compresi montaggi ed organizzazione di cantieri con tutto quanto occorre per rendere le apparecchiature pronte alla lavorazione, smontaggi e allontanamento a fine lavori. Da applicare per la realizzazione delle categorie di lavori di cui agli artt.: 4.1.2 - 4.1.6 - 4.1.12 - 4.1.13 - 4.2.1 - 4.3.1 - 4.4.1 - 4. 5.1 per trivella autocarrata - gommata euro (duemilanovecentocinquanta/83)	corpo	2'950,83
Nr. 17 04.02.01.002	Esecuzione di micropali realizzati mediante perforazioni verticali o sub – verticali fino a 10°, per profondità fino a 30 m in terreni di qualsiasi natura e consistenza o rocce di media durezza perforabili senza l'impiego di corone diamantate eseguita con attrezzatura a rotazione in presenza di fluidi di perforazione, a rotopercolazione in presenza di fluidi di perforazione, a rotopercolazione con circolazione di aria o con altri sistemi idonei in relazione alla natura del terreno; compreso: l'onere dell'eventuale uso del fluido stabilizzante o del rivestimento provvisorio; la fornitura, preparazione e posa in opera di miscela cementizia, nel rapporto cemento – acqua 2 a 1 ed eventualmente additivata, per l'esecuzione della guaina di rivestimento, fino ad un massimo assorbimento di 2 volte il volume teorico del foro; gli oneri per lo spostamento sui punti di perforazione e l'allontanamento dei materiali di spurgo, nonché ogni altro onere per dare l'opera completa, esclusi solo l'armatura e la formazione del bulbo. Compreso altresì l'onere per la predisposizione di quanto necessario per l'effettuazione del collaudo, questo ultimo a carico dell'Amministrazione. Per diametro di perforazione da 151 mm a 200 mm euro (centoventidue/75)	m	122,75
Nr. 18 04.02.05.001	Sovrapprezzo percentuale alle perforazioni di cui all'art. 4.2.1 per consolidamento di edifici esistenti. all'esterno di edifici (Percentuale del 10%) euro (dodici/27)		12,27
Nr. 19 04.02.06	Fornitura e posa in opera di armatura metallica per micropali costituita da tubi in acciaio Fe 510 filettati, compreso: manicotti, tappo di fondo, tagli, sfrido, staffe di collegamento alla struttura, valvole speciali per iniezione ad ogni m e se necessario ad una distanza inferiore e quanto altro occorre per dare l'opera completa a perfetta regola d'arte. euro (due/88)	kg	2,88
Nr. 20 04.02.07	Iniezione con miscela cementizia nel rapporto cemento - acqua 2 a 1 eventualmente additivata, per l'esecuzione del bulbo del micropalo eseguita a pressione, attraverso le valvole di non ritorno, a mezzo di iniettore, tubazione di mandata, apparecchiatura di controllo e accessori, compreso ogni onere e magistero per dare il lavoro finito a perfetta regola d'arte. - per ogni 100 kg di prodotto		

Num.Ord. TARIFFA	DESCRIZIONE DELL'ARTICOLO	unità di misura	P R E Z Z O UNITARIO
	secco iniettato euro (quarantasette/48)	100kg	47,48
Nr. 21 05.01.01	Pavimentazione con marmette pressate di cemento e graniglia di marmo di qualsiasi colore, delle dimensioni di 20x20 o 25x25 cm, poste in opera con collanti o con malta bastarda compresa la boiaccatura di cemento, tagli, sfridi, l'arrotatura ed ogni altro onere per dare l'opera completa a perfetta regola d'arte, escluso massetto di sottofondo da compensarsi a parte euro (trentaquattro/20)	al m²	34,20
Nr. 22 05.01.10.01	Massetto di sottofondo per pavimentazioni in conglomerato cementizio per strutture non armate o debolmente armate, in ambiente secco classe d'esposizione X0 (UNI 11104), in ambiente umido senza gelo classe d'esposizione XC1, XC2 (UNI 11104), classe di consistenza S4 oppure S5, di classe di resistenza C 16/20; di spessore variabile da 4 cm a 6 cm, dato in opera a qualsiasi altezza, compreso additivi aeranti, il tiro in alto, il carico, il trasporto, lo scarico, la stesa e la livellatura nonché ogni onere e magistero per dare l'opera finita a perfetta regola d'arte: collocato all'interno degli edifici euro (diciassette/92)	al m²	17,92
Nr. 23 05.01.14	Levigatura con mezzo meccanico di pavimenti in opera già arrotati in marmette di cemento, marmi ecc., esclusi pavimenti con granuli di quarzo, compresa la pulitura finale euro (dodici/09)	al m²	12,09
Nr. 24 05.02.01	Rivestimento di pareti con piastrelle di ceramica maiolicate di 1ª scelta, a tinta unica o decorate a macchina, in opera con collanti o malta bastarda compreso i pezzi speciali, l'allettamento, la stuccatura, la completa pulitura ed ogni altro onere e magistero per dare il lavoro completo e a perfetta regola d'arte. euro (quarantacinque/25)	al m²	45,25
Nr. 25 05.02.06.01	Fornitura e posa in opera di zocchetto in marmo lucidato del tipo Botticino, perlato di Sicilia, proveniente da cave siciliane, dello spessore di 20 mm, di ottima qualità, posto in opera con collanti o malta bastarda compresa la boiaccatura di cemento, tagli, sfridi ed ogni altro onere per dare l'opera finita a perfetta regola d'arte: con elementi di altezza 8 cm euro (sedici/22)	al m	16,22
Nr. 26 07.01.02	Fornitura di opere in ferro lavorato in profilati pieni per cancelli, ringhiere, parapetti, serramenti, mensole, cancelli e simili, di qualsiasi tipo e dimensione o lamiere, composti a semplice disegno geometrico, completi di ogni accessorio, cerniere, zanche ecc. e comprese le saldature e relative molature, tagli, sfridi ed ogni altro onere e magistero per dare l'opera completa a perfetta regola d'arte. euro (tre/12)	kg	3,12
Nr. 27 07.01.03	Posa in opera di opere in ferro di cui agli artt. 7.1.1 e 7.1.2 a qualsiasi altezza o profondità comprese opere provvisionali occorrenti, opere murarie, la stesa di antiruggine nelle parti da murare e quanto altro occorre per dare il lavoro completo a perfetta regola d'arte. euro (due/42)	kg	2,42
Nr. 28 07.02.04.02	Fornitura a piè d'opera di carpenteria metallica pesante, esclusi impalcati da ponte, costituita da profili aperti laminati a caldo tipo HE, IPE, UNP, angolari, piatti, oltre mm 160, realizzata in stabilimento secondo i disegni esecutivi di progetto e pronta per l'assemblaggio, in opera tramite giunti bullonati o saldati, compresi i bulloni a media ed alta resistenza classe 8.8, completa di forature, saldature con elettrodi omologati, piegature e quanto altro necessario per la realizzazione dei singoli elementi, il trasporto, il tiro in alto, le verifiche tecniche obbligatorie previste dal C.S.A. Da pagarsi a parte il trattamento anticorrosivo, l'assemblaggio ed il montaggio in opera. in acciaio S355J euro (tre/73)	kg	3,73
Nr. 29 07.02.06	Montaggio in opera di carpenteria metallica, di cui agli articoli precedenti fino ad altezza di m 12,00, compreso l'onere dei mezzi di sollevamento, i presidi provvisori, l'ancoraggio degli elementi alle fondazioni mediante tirafondi ed il successivo inghisaggio delle piastre di base con malta espansiva, compreso serraggio dei bulloni con chiave dinamometrica, secondo le indicazioni di progetto, comprese eventuali saldature in opera da effettuare con elettrodi omologati, le verifiche tecniche obbligatorie previste dal C.S.A. Da pagarsi a parte il trattamento anticorrosivo. euro (uno/80)	kg	1,80
Nr. 30 07.02.14	Trattamento anticorrosivo a rapida essiccazione di strutture in acciaio vecchie o nuove non zincate, preventivamente sabbiato, date in opera a spruzzo o con pennello, a qualsiasi altezza, sia in verticale che in orizzontale e/o con qualsiasi inclinazione. Nel prezzo è compreso il tiro in alto dei materiali occorrenti, ed ogni altro onere per dare il lavoro completo e finito a perfetta regola d'arte. - per ogni metro quadrato di sviluppo di superficie effettivamente trattata euro (dodici/77)	m²	12,77
Nr. 31 08.03.08	Fornitura e collocazione di porta interna cieca o con riquadri a vetri, ad uno o due battenti, costituita da telaio maestro in mogano di sezione minima 9x4 cm fissato con viti in ottone al contro-telaio in abete dello spessore di 2,5 cm, ancorato con zanche alle murature, parti mobili con intelaiature di abete della sezione minima di 6x4 cm, struttura cellulare con listelli di abete formanti riquadri con lato non superiore a 8 cm, rivestita sulle due facce mediante fogli di compensato di mogano dello spessore non inferiore a 4 mm, il tutto in opera con listelli copri filo e completa di tre cerniere in ottone di lunghezza non inferiore a 8 cm, compreso vetro stampato, se prescritto, idonea serratura ad incasso con chiave, accessori, maniglie di ottone compresa ferramenta di trattenuta, opere murarie, lucidatura delle parti in vista ed ogni altro onere per dare l'infisso in opera a perfetta regola d'arte euro (duecentocinquanta/34)	al m²	252,34
Nr. 32 08.10.01	Fornitura e posa in opera di serramenti in legno per finestre e porte-finestre, a vetri, ad una o più ante o a vasistas, costituiti da telaio maestro fisso della sezione non inferiore a 6x5,5 cm murato a cemento con sei robuste grappe di ferro su muratura di qualsiasi tipo e di qualsiasi spessore o con contro telaio in abete, e telaio mobile della sezione non inferiore a 6x5,5 cm ancorato al telaio fisso con cerniere del tipo pesante in numero di due per ciascuna anta mobile di finestra ed in numero di tre per ciascuna anta mobile di porta-finestra. Sono compresi e compensati nel prezzo: lo scaccia-acqua applicato ad incastro a coda di rondine e munito di gocciolatoio, la battentatura (a profilo curvo e a squadra) doppia per i lati verticali e semplice per i lati orizzontali, la battentatura o la guida a canaletto		

Num.Ord. TARIFFA	DESCRIZIONE DELL'ARTICOLO	unità di misura	P R E Z Z O UNITARIO
	nei riquadri interni per il fissaggio del vetro, i listelli copri filo opportunamente sagomati, cremonesi per chiusura con nasello a richiamo e maniglia in ottone pesante con bacchette incorporate nel legno per le parti a vasistas, asta di manovra con maniglia e compassi in ottone ed eventuale guarnizione in gomma resistente all'invecchiamento ed ai raggi UV per la tenuta termo acustica, nonché la verniciatura con due mani di vernice trasparente, previa mano di antitarmico ed ogni altro onere ed accessorio per dare l'opera completa a perfetta regola d'arte, esclusi solo i vetri. - Superficie minima di misurazione: m2 1,80: in douglas euro (trecentocinquantadue/10)	al m²	352,10
Nr. 33 08.11.01	Fornitura e posa in opera di contro-sportelli o scuretti, che seguono le norme UNI 13659 riguardanti i requisiti prestazionali e oscuranti, costituiti da telaio di 6x2,5 cm scorniciati sulla faccia esterna e smussati su quella interna, con specchiature cieche in due o più riquadri di compensato dello spessore di 6 mm, comprese le ferramenta di sospensione e di chiusura e la verniciatura con due mani di vernice trasparente previa mano di antitarmico, nonché ogni altro onere ed accessorio per dare l'opera completa a perfetta regola d'arte. - Superficie minima di misurazione: m2 1,20 cadauno: in douglas euro (duecentoventiotto/60)	al m²	228,60
Nr. 34 08.21	Fornitura e collocazione di portone esterno in legno castagno stagionato ad una o due ante, eseguito in conformità ai disegni, spessore finito 70 mm, del tipo massiccio completo di telaio dello stesso legno castagno, ammortato alla muratura con "scironi" all'antica in numero non inferiore a quattro per ogni "paranta", incernierato con il sistema antico "a cerniere", avvitate alla "paranta" in numero non inferiore a sei per ogni paranta. Completo di saliscendi all'antica e chiusura con serratura anch'essa all'antica con "chiave" e quanto altro occorrente, in opera compresi i lavori di falegnameria e murari euro (novecentoottantacinque/00)	al m²	985,00
Nr. 35 09.01.01	Intonaco civile per interni dello spessore complessivo di 2,5 cm, costituito da un primo strato di rinzafo da 0.5 cm e da un secondo strato sestato e traversato da 2 cm, con malta bastarda dosata con 150÷200 kg di cemento e 200 kg di calce grassa per ogni metro cubo di sabbia, il tutto dato su pareti verticali od orizzontali, compreso l'onere per spigoli e angoli, ed ogni altro onere e magistero per dare il lavoro finito a perfetta regola d'arte euro (ventiuno/55)	al m²	21,55
Nr. 36 09.01.04	Strato di finitura per interni su superfici già intonacate con tonachina premiscelata a base di calce idrata ed inerti selezionati (diametro massimo dell'inerte 0,6 mm), dato su pareti verticali od orizzontali, compreso l'onere per spigoli, angoli, ed ogni altro onere e magistero per dare il lavoro finito a perfetta regola d'arte euro (dodici/40)	al m²	12,40
Nr. 37 09.01.07	Intonaco civile per esterni dello spessore complessivo non superiore a 2,5 cm, costituito da un primo strato di rinzafo e da un secondo strato sestato e traversato con malta bastarda additivata con idrofugo, dosata con 150 ÷ 200 kg di cemento e 200 kg di calce grassa per ogni metro cubo di sabbia, il tutto dato su pareti verticali od orizzontali, compreso l'onere per spigoli e angoli, ed ogni altro onere e magistero per dare il lavoro finito a perfetta regola d'arte euro (ventiquattro/62)	al m²	24,62
Nr. 38 09.01.09.01	Strato di finitura per esterni su superfici già intonacate con tonachina tipo Li Vigni, Terranova e simili, dato su pareti verticali od orizzontali, compreso l'onere per spigoli e angoli, ed ogni altro onere e magistero per dare il lavoro finito a perfetta regola d'arte, nei colori bianco e tenui. euro (diciannove/09)	al m²	19,09
Nr. 39 10.01.03.01	Fornitura e collocazione di lastre di marmo di ottima qualità dello spessore di 3 cm, con superfici a coste in vista levigate, poste in opera con malta bastarda o idonei collanti, previo livellamento del piano di posa ed esecuzione di ogni opera muraria necessaria, stuccatura e stilatura dei giunti, su superfici orizzontali e verticali escluse le pavimentazioni, comprese zanche di ancoraggio, la pulitura ed ogni altro onere e magistero per dare l'opera completa a perfetta regola d'arte: botticino, travertino e simili euro (centotrentacinque/93)	al m²	135,93
Nr. 40 10.01.07.02	Compenso addizionale per la posa in opera di alzata e pedata di scala: con marmi dello spessore di cm 3 euro (venticinque/48)	al m²	25,48
Nr. 41 10.01.10	Formazione di gocciolatoio eseguito a macchina su lastre di marmo di ottima qualità dello spessore di 2 o 3 cm, di cui agli artt. 10.1.1, 10.1.2, 10.1.3, 10.1.4, avente sezione retta non inferiore a 5x5 mm, compresa pulitura ed ogni altro onere e magistero per dare l'opera completa a perfetta regola d'arte euro (tre/17)	al m	3,17
Nr. 42 11.01.01	Tinteggiatura con pittura lavabile di resina vinilacrilica emulsionabile (idropittura), con elevato potere coprente. Data in opera su superfici orizzontali o verticali, rettoe curve, applicata a pennello o a rullo in due mani, previa pulitura, spolveratura e successivo trattamento delle superfici con idoneo fondo isolante e quanto altro occorre per dare il lavoro compiuto a perfetta regola d'arte. euro (cinque/06)	al m²	5,06
Nr. 43 11.03.01	Verniciatura di cancellate, ringhiere e simili, con mano di antiruggine e due mani di colori ad olio o smalto. Data in opera su superfici orizzontali o verticali, rette o curve, applicata a pennello o a rullo in due mani, previa pulitura, scartavetratura delle superfici e quanto altro occorre per dare il lavoro compiuto a perfetta regola d'arte. euro (quindici/16)	m²	15,16
Nr. 44 12.01.03	Fornitura e posa in opera di impermeabilizzazione con guaina prefabbricata a base di bitume dello spessore minimo di 4 mm, con armatura in poliestere e una flessibilità al freddo certificata di -10°, con destinazione d'uso certificata dal produttore come strato intermedio, strato a finire, multistrato a vista. La membrana sarà posta a qualsiasi altezza, per superfici orizzontali od inclinate, in unico strato, in opera a caldo, con giunti sovrapposti per almeno 10 cm, compresa spalmatura del sottofondo con emulsione bituminosa, compresi risvolti di raccordo con le pareti per una altezza minima di 20 cm, tiri in alto, ed ogni altro onere e magistero per dare l'opera completa a perfetta regola d'arte. euro (tredici/64)	al m²	13,64

Num.Ord. TARIFFA	DESCRIZIONE DELL'ARTICOLO	unità di misura	P R E Z Z O UNITARIO
Nr. 45 12.01.08.02	Fornitura e collocazione di sistema di isolamento sottotegola costituito da pannello monolitico strutturale in alluminio sia all'intradosso che all'estradosso integrato da correntino porta tegole in acciaio perforato rivestito con lega di alluminio-zinco-silicio, componibile, portante ed isolante, realizzato con schiuma poliuretanica rigida a cellule chiuse di densità non inferiore a 38 kg/m ³ , autoestinguente classe 0-2 (D.M. 26 giugno 1984 e D.M. 3 settembre 2001) e euro classe F (EN 13501-1) con conducibilità termica minima lambdaD pari a 0,025 W/m ² K (secondo la norma UNI EN 13165) e resistenza termica dichiarata, per i seguenti spessori: spessore 80 mm con Rd non inferiore a 3,20 m ² K /W euro (sessantasei/78)	al m ²	66,78
Nr. 46 12.02.03	Fornitura e posa in opera di isolamento termo-acustico applicato su pareti verticali o nella intercapedine delle murature, eseguito con pannelli rigidi di polistirene espanso, dello spessore non inferiore a 30 mm, di peso specifico non inferiore a 200 N/m ³ , in opera compreso preparazione delle pareti, giunzioni, sfridi, ed ogni altro onere e magistero per dare il lavoro finito a perfetta regola d'arte euro (nove/50)	al m ²	9,50
Nr. 47 12.02.04.01	Fornitura e posa in opera di isolamento termo-acustico orizzontale su solai, porticati, terrazze, ecc., realizzato con pannelli rigidi delle dimensioni non inferiori ad 1,0 m ² , in lana di vetro idrorepellente trattata con resina termoindurente, rivestiti su una faccia con uno strato di bitume di elevata grammatura armato con un velo di vetro e un film di polipropilene a finire, al fine di renderlo idoneo per l'applicazione a caldo del manto impermeabile, compreso il tiro in alto ed ogni altro onere e magistero per dare l'opera completa a perfetta regola d'arte. Le caratteristiche tecniche dei pannelli dovranno essere le seguenti: resistenza alla compressione non inferiore a 3000 ÷ 5000 kg/m ² a seconda dello spessore di mm 30 ÷ 60; conduttività termica dichiarata a 10 °C di 0,037 W/(m ² K); stabilità dimensionale minore o uguale a 1% secondo le prove previste dalle norme EN 1604, ed ogni altro onere e magistero per dare il lavoro finito a perfetta regola d'arte: spessore del pannello cm 3 euro (ventitre/79)	al m ²	23,79
Nr. 48 12.03.03	Fornitura e posa in opera di controsoffitti in pannelli di gesso dello spessore di mm 15 costituiti da impasto gessoso armato con tondini di acciaio zincato e rinforzato con fibra vegetale, posti in opera accostati e bloccati sul retro con fibra vegetale e gesso, da agganciare alle sovrastanti strutture mediante tiranti e filo di ferro zincato dello spessore di 1,4 mm, compresa la stuccatura dei giunti e la loro mascheratura, nonché gli sfridi e quanto altro occorre per rendere la superficie in vista perfettamente liscia e pronta a ricevere la coloritura euro (trentatre/48)	al m ²	33,48
Nr. 49 12.04.01.005	Fornitura e posa in opera di manto di copertura con tegole murate con malta bastarda, compresi i pezzi speciali, la formazione di colmi, diagonali, bocchette, etc. compresi le eventuali legature con filo di ferro zincato, le opere provvisorie ed ogni altro onere ed accessorio. con tegole tipo Coppo siciliano euro (quarantanove/45)	m ²	49,45
Nr. 50 13.07.03.01	Fornitura, trasporto e posa in opera di tubazioni per fognatura in PVC-U costruite secondo le norme UNI-EN 1401 con sistema di giunzione a bicchiere e guarnizione di tenuta elastomerica conforme alle norme UNI-EN 681/1. Le tubazioni riporteranno la marcatura prevista dalle citate norme ed in particolare il codice d'installazione U o UD, la serie corrispondente alla rigidità SN 8 kN/m ² , il marchio di qualità rilasciato da ente di certificazione accreditato secondo UNI-CEI-EN 45011, compresi: i tagli e gli sfridi, l'esecuzione delle prove idrauliche, il lavaggio e la disinfezione ed ogni altro onere e magistero per dare l'opera completa a perfetta regola d'arte escluso la formazione del letto di posa e del rinfiacco con materiale idoneo da compensarsi a parte: D esterno 110 mm; interno 103,6 mm euro (nove/82)	al m	9,82
Nr. 51 13.07.03.03	idem c.s. ...D esterno 160 mm; interno 150,6 mm euro (quindici/88)	al m	15,88
Nr. 52 13.07.03.06	idem c.s. ...D esterno 315 mm; interno 296,6 mm euro (quarantasette/74)	al m	47,74
Nr. 53 13.07.04.01	Fornitura, trasporto e posa in opera di curve in PVC-U con anello elastomerico secondo le norme UNI EN 1401 e DIN 19534, compresi e compensati nel prezzo il detto anello e tutti i materiali e magisteri per la posa in opera ed ogni altro onere per dare l'opera completa a perfetta regola d'arte: del D esterno 110 mm da 45° a 90° euro (nove/19)	cad.	9,19
Nr. 54 13.07.05.03	Fornitura, trasporto e posa in opera di braghe semplici o a squadra in PVC-U con anello elastomerico secondo le norme UNI EN 1401 e DIN 19534, compresi e compensati nel prezzo il detto anello e tutti i materiali e magisteri per la posa in opera ed ogni altro onere per dare l'opera completa a perfetta regola d'arte: del D esterno 160 mm euro (ventisei/54)	cad.	26,54
Nr. 55 13.08	Formazione del letto di posa, rinfiacco e ricoprimento delle tubazioni di qualsiasi genere e diametro, con materiale permeabile arido (sabbia o pietrisco minuto), proveniente da cava, con elementi di pezzatura non superiori a 30 mm, compresa la fornitura, lo spandimento e la sistemazione nel fondo del cavo del materiale ed il costipamento euro (ventiquattro/08)	al m ³	24,08
Nr. 56 15.01.05	Fornitura e collocazione di lavabo a colonna in porcellana vetrificata delle dimensioni di 65x50 cm circa con troppo pieno, corredato di gruppo miscelatore per acqua calda e fredda, di sifone completo di piletta, tappo a pistone e saltarello, compreso i rosoni, i flessibili, opere murarie, gli allacciamenti ai punti di adduzione d'acqua (calda e fredda) e di scarico e ventilazione, già predisposti, e quanto altro occorrente per dare l'opera completa e funzionante a perfetta regola d'arte euro (trecentodiciotto/77)	cad.	318,77
Nr. 57 15.01.06	Fornitura e collocazione di bidè in porcellana vetrificata a pianta ovale delle dimensioni di 58x35 cm, con miscelatore in ottone cromato, sifone ad S e piletta di scarico con tappo a pistone in ottone cromato, i rosoni, i flessibili, l'attacco al pavimento con viti e		

Num.Ord. TARIFFA	DESCRIZIONE DELL'ARTICOLO	unità di misura	P R E Z Z O UNITARIO
	bulloni cromati, opere murarie, gli allacciamenti ai punti di adduzione d'acqua (calda e fredda) e di scarico e ventilazione, già predisposti, e quanto altro occorrente per dare l'opera completa e funzionante a perfetta regola d'arte euro (duecentoquarantatre/12)	cad.	243,12
Nr. 58 15.01.08	Fornitura e collocazione di vaso igienico in porcellana vetrificata a pianta ovale delle dimensioni di 55x35 cm circa del tipo a cacciata con sifone incorporato, completo di sedile in bachelite con coperchio, compresa la fornitura e collocazione di cassetta di scarico in PVC a zaino con comando a doppio pulsante da 5 e 10 litri compreso il pezzo da incasso, i rosoni, l'attacco al pavimento con viti e bulloni cromati, le opere murarie, l'allacciamento al punto di adduzione d'acqua (fredda) e di scarico e ventilazione, già predisposti, e quanto altro occorrente per dare l'opera completa e funzionante a perfetta d'arte euro (duecentoquarantacinque/43)	cad.	245,43
Nr. 59 15.02.04.01	Fornitura e posa in opera di serbatoi per acqua potabile in polietilene adatto all'interramento diretto, struttura nervata ad alta resistenza, occhielli per il sollevamento, boccaporto 500 mm, completi di erogatore con galleggiante, valvola di chiusura, rubinetti passatori per le condotte di entrata e uscita, tubo di troppopieno, compreso l'allacciamento alle colonne principali degli impianti di adduzione e scarico e quanto altro occorre per dare l'opera completa e funzionante a perfetta regola d'arte: per capienza di 3.000 l euro (millequattrocentosessantaquattro/10)	cad.	1'464,10
Nr. 60 15.03.01	Fornitura e posa in opera di mobile attrezzato monoblocco per disabili comprensivo di: a) cassetta di scarico elettronica avente funzione di prelavaggio e lavaggio; b) tazza sanitaria con pulsante d'emergenza manuale per scarico cassetta; c) doccetta funzione bidè con miscelatore termostatico per la regolazione della temperatura. Il tutto compreso il collegamento alle linee principali degli impianti elettrici ed ai punti idrici di adduzione e di scarico già predisposti, di ventilazione, i rosoni, l'attacco alla parete con viti e bulloni cromati, le opere murarie e quanto altro occorre per dare l'opera completa e funzionante a perfetta regola d'arte. euro (duemilasettecentoottantauno/08)	cad	2'781,08
Nr. 61 15.03.04	Fornitura e collocazione di lavabo ergonomico per disabili, in ceramica bianca delle dimensioni minime di 66x52 cm circa con troppo pieno corredato di rubinetto elettronico, e mensola idraulica che permette la regolazione dell'inclinazione del lavabo, sifone flessibile e trasformatore. Il tutto compreso di collegamento alle linee principali degli impianti elettrici ed ai punti idrici di adduzione e di scarico già predisposti, di ventilazione, compreso altresì le cannotte, i rosoni, le opere murarie ed ogni altro onere ed accessorio per dare l'opera completa e funzionante a perfetta regola d'arte. euro (milleottocentotrentasei/12)	cad	1'836,12
Nr. 62 15.03.05	Fornitura e collocazione di impugnatura di sicurezza ribaltabile per disabili costruita in tubo di acciaio da 1" con rivestimento termoplastico ignifugo e antiusura di colore a scelta della D.L. con porta rotolo. Compreso le opere murarie ed ogni altro onere ed accessorio per dare l'opera completa e funzionante a perfetta regola d'arte. euro (trecentoottantasette/57)	cad	387,57
Nr. 63 15.04.01.01	Fornitura e collocazione di punto acqua per impianto idrico per interni con distribuzione a collettore del tipo a passatore, comprensivo di valvola di sezionamento a volantino, targhetta per l'identificazione utenza e raccorderia di connessione alla tubazione e di pezzi speciali, minuteria ed accessori, opere murarie ed ogni altro onere ed accessorio per dare l'opera completa e funzionante a perfetta regola d'arte. Il prezzo è comprensivo della quota parte del collettore, e del rubinetto passatore in ottone cromato da 3/4". Per costo unitario a punto d'acqua: con tubazione in rame coibentata Ø 14 mm euro (centonove/31)	cad.	109,31
Nr. 64 15.04.02.01	Fornitura e collocazione di punto di scarico e ventilazione per impianto idrico realizzato dal punto di allaccio del sanitario e fino all'innesto nella colonna di scarico e della colonna di ventilazione (queste escluse). Realizzato in tubi di PVC conforme alle norme UNI EN 1329-1, compreso di pezzi speciali, curve e raccorderia, minuteria ed accessori, opere murarie (tracce, chiusura tracce ed attraversamenti di piccola entità) e quanto altro occorrente per dare l'opera completa e funzionante a perfetta regola d'arte, nei diametri minimi indicati dalla norma UNI EN 12056-1/5. per punto di scarico acque bianche euro (ottantauno/37)	cad	81,37
Nr. 65 15.04.02.02	idem c.s. ...scarico acque nere euro (ottantaotto/08)	cad	88,08
Nr. 66 15.04.04	Fornitura e collocazione di rubinetto di arresto in ottone cromato da 1/2" compreso ogni onere e magistero euro (ventitre/80)	cad.	23,80
Nr. 67 15.04.08.02	Fornitura e collocazione di tubi in polipropilene PP-R 80 prodotto secondo UNI EN ISO 15874-2/5, per condotte in pressione di acqua calda e fredda (pressione massima di funzionamento a 20°C 20bar), idonei al convogliamento di liquidi e acqua potabile, rispondente alle prescrizioni igienico sanitarie del Ministero Sanità, in opera per saldatura a caldo compresi i pezzi speciali, i materiali di tenuta, le saldature, la pulizia e la disinfezione prima dell'uso, le eventuali opere murarie, ed ogni altro onere e magistero per dare l'opera completa e funzionante a perfetta regola d'arte: per diametro DN 20x14,4 mm euro (sei/82)	al m	6,82
Nr. 68 15.04.08.05	idem c.s. ...opere murarie, i ponti di servizio fino a m 3,50 dal piano di calpestio ed ogni altro onere e magistero per dare l'opera completa e funzionante a perfetta regola d'arte: per diametro DN 40x29 mm euro (diciassette/97)	al m	17,97
Nr. 69 15.04.11.02	Fornitura e collocazione di grondaia dello sviluppo non inferiore a 35 cm fino a 50 cm, compreso zanche per il fissaggio, saldature, opere murarie, malta occorrente, pezzi speciali quali curve, angoli, innesti di pluviali ecc., compreso ogni altro onere magistero per dare l'opera completa ed a perfetta regola d'arte: in lamiera preverniciata euro (trentaquattro/78)	al m	34,78
Nr. 70 15.04.13.02	Fornitura e collocazione di pluviale in lamiera preverniciata, compreso collari per il fissaggio, eventuali saldature o opere di lattoneria, opere murarie, malta occorrente, pezzi speciali quali curve, angoli ecc. compreso ogni altro onere magistero per dare l'opera completa		

Num.Ord. TARIFFA	DESCRIZIONE DELL'ARTICOLO	unità di misura	P R E Z Z O UNITARIO
	ed a perfetta regola d'arte: per diametro da 100 mm euro (ventisei/34)	al m	26,34
Nr. 71 15.04.17.007	Fornitura e collocazione di gruppo di pressurizzazione per impianto idrico sanitario costituito da: - n. 2 o 3 pompe centrifughe multistadio verticali con giranti diffusore e albero in acciaio inox, camera di aspirazione e mandata in ghisa e tenuta meccanica in carbonio/ceramica; - n. 1 quadro elettrico di gestione e protezione completo di pressostati interruttori di sezionamento e manovra, spie di segnalazione, accessori e cablaggio pompe pressostati; - valvole di intercettazione e ritegno per ogni pompa in ottone; - n. 2 serbatoi autoclave a membrana da 24 l; - collettori di mandata e aspirazione in acciaio zincato; - manometri; - basamento in lamiera di acciaio zincato. Compreso il collegamento elettrico e idraulico, la raccorderia, le opere murarie per il fissaggio su basamento (questo escluso) e quanto altro occorra per dare l'opera completa e funzionante a perfetta regola d'arte. - Gruppo con 2 pompe (1 in funzione) avente: portata 3-6 m3/h - prevalenza 37÷26 m c.a. euro (duemilaseicentodieci/44)	cad	2'602,44
Nr. 72 15.04.23	Fornitura e collocazione di pozzetto per base di colonna di scarico del tipo prefabbricato in cemento vibrato delle dimensioni in pianta di 80x50 cm con diaframma e sifone, compreso lo scavo occorrente ed il successivo ricolmamento, il calcestruzzo di sottofondo con classe di resistenza C 20/25 dello spessore minimo di 10 cm, compreso sigillature, la lastra di cemento a copertura per l'ispezione, ed ogni altro onere e magistero per dare l'opera completa e funzionante a perfetta regola d'arte euro (centoventiuno/36)	cad.	121,36
Nr. 73 15.04.24	Fornitura e collocazione di pozzetto per pluviale del tipo prefabbricato in cemento vibrato con curva al piede e sifone incorporato, dimensioni esterne minime 50x50x50 cm, compreso lo scavo occorrente e il successivo ricolmamento, il calcestruzzo di sottofondo con classe di resistenza C 20/25 dello spessore minimo di 10 cm, compreso sigillature, coperchio ed ogni altro onere e magistero per dare l'opera completa e funzionante a perfetta regola d'arte euro (sessantaotto/88)	cad.	68,88
Nr. 74 21.01.04	Demolizione di tramezzi in laterizio, forati di cemento o gesso dello spessore non superiore a 15 cm compresi gli eventuali rivestimenti e intonaci con l'onere del carico del materiale di risulta sul cassone di raccolta, escluso il trasporto a rifiuto: - per ogni m² e per ogni cm di spessore euro (zero/99)		0,99
Nr. 75 21.01.05.02	Demolizione di muratura di qualsiasi tipo, compresi gli eventuali rivestimenti e intonaci, l'onere del carico del materiale di risulta sul cassone di raccolta, escluso il trasporto a rifiuto: eseguito a mano euro (quattrocentocinquantaquattro/39)	al m³	454,39
Nr. 76 21.01.06	Demolizione di pavimenti e rivestimenti interni od esterni quali piastrelle, mattoni in graniglia di marmo, e simili, compresi la demolizione e la rimozione dell'eventuale sottostrato di collante e/o di malta di allettamento fino ad uno spessore di cm 2, nonché l'onere per il carico del materiale di risulta sul cassone di raccolta, escluso il trasporto a rifiuto euro (dieci/84)	al m²	10,84
Nr. 77 21.01.07	Dismissione di lastre di marmo per pavimentazioni, soglie, davanzali, pedate ed alzate di gradini e simili, compresi la rimozione dell'eventuale sottostrato di collante e/o di malta di allettamento fino ad uno spessore di cm 2, nonché l'onere per il carico del materiale di risulta sul cassone di raccolta, escluso il trasporto a rifiuto euro (diciotto/98)	al m²	18,98
Nr. 78 21.01.08	Compenso addizionale al prezzo di cui all'articolo 21.1.7 per la scelta, pulitura ed il deposito delle lastre riutilizzabili: per ogni m2 di lastre di marmo riutilizzabili . euro (tredici/92)	al m²	13,92
Nr. 79 21.01.09	Demolizione di massetti di malta, calcestruzzi magri, gretonati e simili, di qualsiasi spessore, compreso il carico del materiale di risulta sul cassone di raccolta, escluso il trasporto a rifiuto: - per ogni m² e per ogni cm di spessore euro (uno/99)		1,99
Nr. 80 21.01.11	Rimozione di intonaco interno od esterno, eseguito con qualsiasi mezzo, compreso l'onere del carico del materiale di risulta sul cassone di raccolta, escluso il trasporto a rifiuto euro (tre/94)	m²xcm	3,94
Nr. 81 21.01.13	Demolizione di solai misti di qualsiasi luce e spessore di laterizio e cemento armato, compresi il taglio dei ferri, tutte le cautele occorrenti ed il carico del materiale di risulta sul cassone di raccolta, escluso il trasporto a rifiuto euro (cinquantauno/40)	al m²	51,40
Nr. 82 21.01.16	Rimozione di infissi interni od esterni di ogni specie, inclusi mostre, succieli, telai, ecc., compresi il carico del materiale di risulta sul cassone di raccolta, esclusi il trasporto a rifiuto ed eventuali opere di ripristino connesse euro (quindici/78)	al m²	15,78
Nr. 83 21.01.17	Rimozione di controsoffitto di qualsiasi natura e forma, esclusa la eventuale orditura di sostegno, compreso il carico del materiale di risulta sul cassone di raccolta, escluso il trasporto a rifiuto. euro (quattro/74)	al m²	4,74
Nr. 84 21.01.18	Rimozione di orditura di qualsiasi materiale a sostegno di controsoffitti compreso il carico del materiale di risulta sul cassone di raccolta, escluso il trasporto a rifiuto euro (cinque/26)	al m²	5,26
Nr. 85 21.01.20	Scomposizione di manto di tegole di qualsiasi tipo, compresi la selezione, pulitura ed accatastamento per il successivo reimpiego euro (quindici/52)	al m²	15,52

Num.Ord. TARIFFA	DESCRIZIONE DELL'ARTICOLO	unità di misura	P R E Z Z O UNITARIO
Nr. 86 21.01.21	Scomposizione di piccola orditura e/o tavolato in legno (esclusa la grossa armatura), compresi la scelta e l'accatastamento del materiale utilizzabile ed il carico del materiale di risulta sul cassone di raccolta, escluso il trasporto a rifiuto . euro (sei/53)	al m ²	6,53
Nr. 87 21.01.22	Scomposizione di grossa armatura di tetti (arcarecci e capriate) compresi la scelta e l'accatastamento del materiale utilizzabile ed il carico del materiale di risulta sul cassone di raccolta, escluso il trasporto a rifiuto euro (diciotto/05)		18,05
Nr. 88 21.01.23	Rimozione di tubazioni di scarico, acqua, gas, pluviali e grondaie di qualsiasi diametro e tipo, compresi il carico del materiale di risulta sul cassone di raccolta, escluso il trasporto a rifiuto e le eventuali opere di ripristino connesse euro (quattro/27)	al m	4,27
Nr. 89 21.01.24	Rimozione di apparecchi igienico – sanitari e di riscaldamento compreso il carico del materiale di risulta sul cassone di raccolta, esclusi il trasporto a rifiuto e le eventuali opere di ripristino connesse . euro (ventidue/35)	cad.	22,35
Nr. 90 21.01.25	Trasporto alle pubbliche discariche del comune in cui si eseguono i lavori o nella discarica del comprensorio di cui fa parte il comune medesimo o su aree autorizzate al conferimento, di sfabbri di classificabili non inquinanti provenienti da lavori eseguiti all'interno del perimetro del centro edificato, per mezzo di autocarri a cassone scarrabile, compreso il nolo del cassone, esclusi gli oneri di conferimento a discarica. euro (trentadue/26)	m ³	32,26
Nr. 91 21.02.03	Muratura di mattoni pieni e malta avente le caratteristiche di resistenza previste in progetto nel rispetto del D.M. 17/01/2018, eseguita a cucii e scuci per piccoli tratti, compresi l'onere per il perfetto raccordo con le murature esistenti e quanto altro occorre per dare l'opera completa a regola d'arte euro (ottocentoventitre/72)	al m ³	823,72
Nr. 92 21.02.05	Sarcitura di lesioni di larghezza da 2 a 7 cm, in muratura di qualsiasi tipo, compresi il taglio a coda di rondine, la suggellatura con rottami di mattone e scaglie di pietra dura e malta di cemento nonché ogni altro onere e magistero euro (nove/88)	al m	9,88
Nr. 93 21.02.07	Formazione di cordoli, ancorati per tre facce nelle murature esistenti, mediante la fornitura e posa in opera di calcestruzzo classe di resistenza C 28/35, classe d'esposizione XC1, XC2 e classe di consistenza S4 con l'aggiunta di additivo antiritiro, compresi la demolizione della muratura in breccia, eseguita a tratti, anche per la formazione delle eventuali necessarie nicchie passanti per ancoraggi a coda di rondine, comprese le necessarie casseforme, il carico dei materiali di risulta provenienti dalle demolizioni sul cassone di raccolta, e quanto altro necessario per dare l'opera compiuta a perfetta regola d'arte, esclusi l'armatura in acciaio ed il trasporto a rifiuto euro (novecentosettantadue/16)	al m ³	972,16
Nr. 94 21.02.12	Rimozione, pulitura, accatastamento e ricollocazione con malta idonea di parti strutturali o architettoniche in pietra quali mostre, riquadri, stipiti, portali ecc., compresi: opere e mezzi necessari allo smontaggio e al calo in basso, liberazione della muratura di tenuta e tutto quanto occorre per dare l'opera compiuta a perfetta regola d'arte ad esclusione delle puntellature e del trasporto a discarica dei materiali di risulta, da compensarsi a parte: per ogni dm3 di manufatto in pietra euro (due/04)	al dm ³	2,04
Nr. 95 21.02.13	Collocazione di lastre di marmo provenienti dalla dismissione, poste in opera con malta di allettamento idonea, compreso ogni onere e magistero per dare l'opera a perfetta regola d'arte euro (sessanta/47)	al m ²	60,47
Nr. 96 21.02.20.001	Rinforzo o consolidamento di pareti di qualsiasi genere, anche ad una testa, mediante applicazione di rete preformata in materiale composito fibrorinforzato G.F.R.P. (Glass Fiber Reinforced Polymer), costituita da fibra di vetro AR (Alcalino Resistente) con contenuto di zirconio pari o superiore al 16% e resina termoindurente di tipo vinilestere-epossidico, rapporto in peso fibra/resina pari a 65/35%, modulo elastico a trazione medio 23.000 N/mm ² , resistenza a trazione della singola barra 3,5 kN e allungamento a rottura 1,5%. Sono inoltre compresi: la pulitura degli elementi murari; l'abbondante lavaggio della superficie muraria; l'esecuzione di perfori in numero di 4/m ² e la fornitura ed inserimento di connettori preformati ad "L" in G.F.R.P. aventi sezioni 10x7 mm e lunghezza opportuna in relazione allo spessore murario, completi di fazzoletto di ripartizione del carico, applicati alla parete con inserimento per almeno 2/3 dello spessore murario (per l'intervento su 2 lati, sovrapposizione tra gli stessi di almeno 10 cm) e solidarizzati tramite ancorante chimico vinilestere, privo di stirene; l'incidenza dei rinforzi d'angolo in materiale composito fibrorinforzato G.F.R.P. (Glass Fiber Reinforced Polymer), dimensione maglie conforme alla rete di rinforzo, conteggiati in ragione del 20% circa rispetto alla superficie totale da rinforzare; applicazione di intonaco strutturale di spessore 3 cm, resistenza a compressione 8-15 MPa, modulo elastico 8.000-12.000 MPa, con finitura a frattazzo; materiali riciclabili in conformità ai protocolli CSI. Da prevedersi a parte la rimozione dell'intonaco esistente. E' inoltre compreso quanto altro occorre per dare il lavoro finito, conteggiato a misura effettiva sulla parete esterna, applicazione per spessori della parete fino a 60 cm. su un lato della parete - maglia 33x33 mm, spessore 3 mm, numero di barre/metro/lato 30, in G.F.R.P. euro (centosette/01)	m ²	107,01
Nr. 97 21.03.01.01	Risanamento di strutture intelaiate in cemento armato per ricostituzione della malta copri ferro con conservazione della sezione originaria mediante: asportazione della parte degradata del calcestruzzo con i contorni dell'intervento tagliati verticalmente e per una profondità che consenta un riporto di malta di almeno 1 cm di spessore; irruvidimento della superficie dell'intervento, anche mediante bocciardatrice o altri mezzi idonei, per la creazione di asperità di circa 5 mm; asportazione della ruggine dell'armatura e successivo trattamento della stessa con malta passivante; energica spazzolatura per la pulitura della superficie d'intervento e rifacimento del copri ferro con malta tixotropica antiritiro, avendo cura di realizzare un copri ferro di almeno 2 cm: per ogni m2 d'intervento e per i primi 2 cm di spessore		

Num.Ord. TARIFFA	DESCRIZIONE DELL'ARTICOLO	unità di misura	P R E Z Z O UNITARIO
Nr. 98 21.03.07.01	euro (novantatre/59) Fornitura, trasporto e applicazione di rete costituita da fibre di carbonio, bidirezionali ad alta resistenza per il rinforzo strutturale "armato" di manufatti in calcestruzzo armato e in muratura di pietra, mattoni, tufo e miste, tale da conferire alla struttura rinforzata un'elevata duttilità e una ripartizione più uniforme delle sollecitazioni. La rete dovrà essere posta in opera in abbinamento a malte cementizie premiscelate bicomponenti, a reattività pozzolanica ad elevata duttilità, per il rinforzo strutturale "armato" di supporti in muratura. Nel caso di rinforzo di edifici sottoposti a vincolo, in alternativa, è possibile impiegarla in abbinamento a malta premiscelata bicomponente ad elevata duttilità a base di calce idraulica (NHL) per il rinforzo strutturale "armato" di supporti in muratura. Caratteristiche: tipo di fibra: fibre di carbonio ad alta resistenza; Gramatura (g/m²): ≥ 170; Dimensione delle maglie (mm): ≥ 10 X 10; Compresa eventuale impregnazione della rete per una maggiore aderenza all'intonaco. Il materiale dovrà avere le seguenti densità della fibra (g/cm³): ≥ 1,80; Resistenza a trazione (kN/m): ≥ 200; Modulo elastico (GPa): ≥ 250; Area resistente per unità di larghezza (mm²/m): ≥ 40,00; Spessore equivalente di tessuto secco (mm): ≥ 0,048; Allungamento a rottura (%): ~2. Compresi, tagli, sfridi, sormonti, primer ed eventuali accessori per la corretta applicazione della rete e della malta. per il primo strato di rinforzo		93,59
Nr. 99 21.04.03	euro (centosessantacinque/25) sull'intera superficie di rete elettrosaldata □ 8 mm maglia 10x10 cm, compreso il getto di calcestruzzo classe di resistenza Consolidamento di solai esistenti in legno o in travi di ferro a doppio T e tavelloni, mediante la fornitura e posa in opera C28/35 classe d'esposizione XS1 e classe di consistenza S4 per la formazione della soletta dello spessore di 5 cm, compreso l'onere per il livellamento superiore e la formazione degli incassi nelle murature circostanti, nonché ogni altro onere necessario per dare l'opera compiuta a perfetta regola d'arte.	m²	165,25
Nr. 100 21.04.07	euro (trentasette/66) Risanamento dell'intradosso di solaio di tipo misto (latero - cementizio) per ricostruzione della malta copri ferro con conservazione della sezione originaria, mediante: asportazione delle parti degradate e non coese, anche attorno alle barre dei ferri di armatura, per consentire l'inserimento della malta di allettamento; asportazione della ossidazione dei ferri di armatura mediante spazzolatura eseguita a mano e/o con smerigliatrice; irruvidimento delle superfici in calcestruzzo, anche mediante bocciardatrice o altri mezzi idonei per la creazione di asperità di almeno 5 mm, al fine di favorire l'aggrappo della malta di allettamento; trattamento di tutti i ferri di armatura con malta passivante, rispettando i tempi ed i modi applicativi previsti nelle relative schede tecniche; ricostruzione dello strato di malta copri ferro, per uno spessore di almeno 3 cm, con malta reoplastica antiritiro, rispettando i tempi ed i modi applicativi previsti nelle relative schede tecniche; applicazione di rete tipo "Nervometal" sull'intera superficie. La rete metallica adeguatamente fissata avrà funzione di supporto idoneo al successivo intervento di intonacatura, questo escluso e valutato a parte con i relativi prezzi di elenco. Sono compresi e compensati nel prezzo: il carico ed il trasporto di tutti i materiali di risulta ai punti di raccolta del cantiere ed ogni altro onere e accessorio per dare l'opera compiuta a perfetta regola d'arte. - per ogni m² di superficie di intradosso del solaio	m²	37,66
Nr. 101 21.04.11.001	euro (centodiciotto/73) Messa in sicurezza dal fenomeno di "sfondellamento" di solai in laterocemento con rete preformata in materiale composito fibrorinforzato GFRP (Glass Fiber Reinforced Polymer) con certificato di riciclabilità, a maglia monolitica, costituita da fibra di vetro AR (Alcalino Resistente) con contenuto di zirconio pari o superiore al 16%, e resina termoindurente di tipo vinilestere- epossidico, rapporto in peso fibra/resina pari a 65/35%, spessore medio 3 mm, modulo elastico a trazione medio 23.000 N/mm², sezione nominale della singola barra principale mm² 10, e resistenza a trazione della stessa 3,5 kN, allungamento a rottura 1,5%. Portata minima della rete: 600 kg/m². Sono inoltre compresi l'esecuzione di perfori ed il fissaggio dei connettori metallici ad espansione di dimensione 8x100 mm con tassello in Nylon, completi di rondella diametro 50 mm, da applicare in misura di 4/m². Ancoraggio, se necessario, alle pareti parallele all'orditura dei travetti con fissaggio angolare con interasse massimo 100 cm, conteggiato in misura del 50% rispetto alla superficie totale. Sono esclusi il ponteggio per il sollevamento in quota e qualsiasi altro materiale o lavorazione non espressamente indicati. per ambienti aggressivi, con rete a maglia principale 66x66 mm, maglia secondaria 66x33 mm, e connettori in acciaio inox	m²	118,73
Nr. 102 21.05.12	euro (cinquantasei/46) Capriate con travi in legno lamellare, di qualunque lunghezza e sezione, fornite e poste in opera, compresi il taglio, carbolineatura o catramatura sulle parti da murare, escluso il taglio di incastri e fori nelle murature e la successiva suggellatura degli stessi e compresa la ferramenta necessaria (piastre, bulloni, ecc.) per dare l'opera completa a perfetta regola d'arte	al m³	56,46
Nr. 103 21.05.13	euro (duemilaquattrocentoquarantaquattro/68) Arcarecci, listelli e correnti di abete di primo assortimento, di qualunque lunghezza e sezione forniti e posti in opera per la formazione della piccola orditura di tetti, compresi la necessaria chiodatura ed ogni onere e magistero	al m³	2'444,68
Nr. 104 21.05.14	euro (novecentocinquantasette/48) Tavole di abete di spessore 20-25 mm, fornite e poste in opera per impalcatura o per appoggio del manto di tegole, compresi la necessaria chiodatura ed ogni onere e magistero: per ogni m2 di superficie effettiva.	al m²	957,48
Nr. 105 21.05.18	euro (ventitre/80) Posa in opera di tegole di qualsiasi tipo provenienti dalle dismissioni, compreso il trasporto dal luogo di accatastamento a quello di reimpiego e quanto altro occorre per dare l'opera finita a regola d'arte: per ogni m2 di superficie effettiva.	al m²	23,80
Nr. 106 26.01.01.01	euro (sedici/71) Approntamento di ponteggio in elementi portanti metallici (sistema a telaio), compreso il nolo, manutenzione e controllo per i primi 30 giorni, realizzato per interventi ad altezze superiori a m 3,50, costituito in opera compreso il carico al deposito, il trasporto sul posto, lo scarico in cantiere, il montaggio, i pianali in legno o metallo, le tavole ferma piedi, i parapetti, le scale interne di collegamento tra pianale e pianale, gli ancoraggi affinché il ponteggio sia efficacemente assicurato al manufatto almeno in corrispondenza ad ogni due piani dello stesso e ad ogni due montanti, con disposizione di ancoraggio a rombo, compreso la redazione del Pi.M.U.S., la segnaletica ed ogni altro onere e magistero per dare la struttura installata nel rispetto della normativa di sicurezza vigente, escluso l'illuminazione, i teli di protezione e le mantovane, munito dell'autorizzazione ministeriale di cui all'art. 131 del D.Lgs. 81/2008: - per ogni m2 di ponteggio in opera misurato dalla base e per i primi 30 giorni a decorrere dall'ultimazione del montaggio	al m²	16,71
	euro (sette/81)		7,81

Num.Ord. TARIFFA	DESCRIZIONE DELL'ARTICOLO	unità di misura	P R E Z Z O UNITARIO
Nr. 107 26.01.02	Nolo, manutenzione e controllo di ponteggio in elementi portanti metallici (sistema a telaio), realizzato per interventi ad altezze superiori a m 3,50, costituito in opera compreso i pianali in legno o metallo, le tavole ferma piedi, i parapetti, le scale interne di collegamento tra pianale e pianale, gli ancoraggi affinché il ponteggio sia efficacemente assicurato al manufatto almeno in corrispondenza ad ogni due piani dello stesso e ad ogni due montanti, con disposizione di ancoraggio a rombo, compreso la segnaletica, il controllo della stabilità, la manutenzione ed ogni altro onere e magistero per dare la struttura installata nel rispetto della normativa di sicurezza vigente, escluso l'illuminazione: - per ogni m2 di ponteggio in opera misurato dalla base e per ciascuno dei successivi mesi o frazione di mese non inferiore a 25 giorni, dopo i primi 30 giorni euro (uno/26)	al m²	1,26
Nr. 108 26.01.03	Smontaggio ad opera ultimata di ponteggio di cui alla voce 26.1.1, compreso il carico in cantiere, il trasporto e lo scarico al deposito: - per ogni m2 di ponteggio in opera misurato dalla base euro (tre/58)	al m²	3,58
Nr. 109 26.01.13	Mantovana parasassi a tubi e giunti o prefabbricata con tavole in legno o metalliche, con inclinazione a 45° e sporgenza di m 1,50 dal ponteggio, compreso trasporto da e per il deposito, il montaggio ed il successivo smontaggio ed ogni altro onere e magistero per dare l'opera compiuta a perfetta regola d'arte. Valutata al metro quadrato per tutta la durata dei lavori euro (ventiuno/86)	al m²	21,86
Nr. 110 26.01.15	Schermatura di ponteggi e castelletti, con stuoie o reti di qualsiasi natura fornita e posta in opera con ogni onere e magistero, misurata per ogni m² di faccia vista. Valutata per tutta la durata dei lavori e compresa la manutenzione ed eventuale sostituzione. euro (due/88)	m²	2,88
Nr. 111 26.01.20	Puntellatura di strutture in genere per altezza di imposta fino a 5 m con elementi in legname costituita da ritti, tavole, fasce, croci, gattelli, ecc. data in opera compresi il taglio a misura, lo sfrido di legname, la chiodatura le staffe, l'onere della manutenzione, lo smontaggio, l'allontanamento di tutto il materiale occorso nonché ogni altro onere e magistero, misurata in opera per il 1° anno o frazione di esso: - per ogni m² di proiezione orizzontale euro (quarantaquattro/35)		44,35
Nr. 112 26.03.02.02	Segnaletica da cantiere edile, in materiale plastico rettangolare, da impiegare all'interno e all'esterno del cantiere, indicante varie raffigurazioni, forniti e posti in opera. Sono compresi: l'uso per la durata della fase che prevede il segnale al fine di assicurare un'ordinata gestione del cantiere garantendo meglio la sicurezza dei lavoratori; i sostegni per i segnali; la manutenzione per tutto il periodo della fase di lavoro al fine di garantirne la funzionalità e l'efficienza; l'accatastamento e l'allontanamento a fine fase di lavoro. E' inoltre compreso quanto altro occorre per l'utilizzo temporaneo dei segnali. Per la durata del lavoro, al fine di garantire la sicurezza dei lavoratori. varie raffigurazioni, in PVC rigido, dimensioni cm 100,00 x 140,00 euro (sessantadue/47)	cad	62,47
Nr. 113 C.8.10.60.j	Scaldacqua elettrico o termoelettrico da installare a vista, fornito e posto in opera, costituito da caldaia vetroporcellanata collaudata per resistere ad una pressione di 8,0 bar, resistenza elettrica con potenza max 1,40 kW, compreso termostato di regolazione, termometro, staffe di sostegno, valvola di sicurezza, flessibili di collegamento alla rete idrica, valvola di intercettazione a sfera sull'ingresso dell'acqua fredda, opere di fissaggio, collegamenti idraulici, collegamenti elettrici, escluse le linee di alimentazione, compresi, altresì, ogni onere e magistero per dare il lavoro finito a perfetta regola d'arte Scaldacqua verticale termoelettrico da 100 l euro (trecentoquindici/77)	cad	315,77
Nr. 114 N.P.1	Fornitura e posa in opera di rampa per disabili, costituita da rampa con pendenza massima 8%, con struttura in acciaio zincato formata da orizzontamenti doppi scatolari di dimensioni minime mm 100x150, spessore 3.5 mm, e piedritti formati da scatolari di dimensioni minime mm 200x200, spessore 3.5 mm; la piastra della pavimentazione sarà realizzata in lamiera zincata di acciaio pressostampato (spessore mm 3) con disegno antisdrucciolevole, con coefficiente di attrito misurato secondo il metodo B.C.R.A. superiore a 0.40. Compreso parapetto in acciaio zincato o alluminio di altezza 1 m, cordolo di altezza minima 10 cm, di disegno a scelta della D.L., a maglia antiattraversamento, e corrimano sulla sommità. Sono altresì compresi e compensati nel prezzo i distanziatori, la bulloneria che sarà a testa tonda e ad alta resistenza, nonché altri eventuali pezzi speciali ed ogni onere ed opera muraria occorrente per dare il lavoro finito a regola d'arte euro (cinquecentoottantacinque/00)	mq	585,00
Nr. 115 N.P.2	Fornitura e posa in opera di impianto montascale, costituito da impianto a pedana adibito al trasporto di persone disabili, posto in opera su guida a doppio binario, ciascuno formato da tubo a sezione ellittica trattato con antiruggine, opportunamente ancorata, con doppia alimentazione elettrica (24 v e batteria per blackout), portata min 220 kg, velocità max 8 m/min, comandi di piano con chiamata e rimando, funzionanti a pedana chiusa, protetti contro le manovre accidentali, dotati di chiave estraibile, comandi a bordo, su pulsantiera per accompagnatore, pulsanti di salita e discesa, chiave estraibile e interruttore di emergenza; motore almeno 1 Kw, posto a bordo macchina, con freno elettromeccanico; pedana ribaltabile manualmente di dimensioni utili 1050x770 mm, dotata di bandelle di raccordo automatico al piano di arrivo, di barre di protezione integrali e motorizzate, di sistemi anticesoiaamento, antiurto ed antischiacciamento; paracadute di tipo meccanico a presa progressiva controllato da microinterruttore con intervento comandato da un limitatore di velocità; tutto il meccanismo deve agire su cremagliera e guida proprie, indipendenti da quella di traino; segnalatore acustico di movimento. L'impianto dovrà avere caratteristiche conformi alla norma UNI 9801. Comprese le opere murarie per il montaggio, l'onere per il collaudo ed ogni altro onere occorrente per dare il lavoro finito a regola d'arte euro (quindicimila/00)	cadauno	15'000,00
Nr. 116 P.03.10.20.a	Trabattello mobile in tubolare, completo di ritti, piani di lavoro, ruote e aste di stabilizzazione A due ripiani, altezza utile di lavoro 5,4 m euro (quindici/80)	mq	15,80
Nr. 117 R.02.015.040 .c	Pulitura di superfici in pietra o in laterizio mediante uso di idropulitrice o sabbiatrice con pressione non inferiore a 20÷30 atm Con acqua e sabbia micronizzata euro (quattordici/50)	mq	14,50

[illegible]

ELENCO PREZZI

OGGETTO: Riqualificazione di Borgo Borzellino -
Impianti tecnici

COMMITTENTE: Ente Sviluppo Agricolo

Data, _____

IL TECNICO

Num.Ord. TARIFFA	DESCRIZIONE DELL'ARTICOLO	unità di misura	P R E Z Z O UNITARIO
Nr. 1 01.01.05.001	Scavo a sezione obbligata, per qualsiasi finalità, per lavori da eseguirsi in ambito extraurbano, eseguito con mezzo meccanico fino alla profondità di 2,00 m dal piano di sbancamento o, in mancanza di questo dall'orlo medio del cavo, eseguito a sezione uniforme, a gradoni, anche in presenza di acqua con tirante non superiore a 20 cm, alberi e ceppaie di dimensioni inferiori a quelle delle voci 1.6.1 e 1.6.2, escluse le armature di qualsiasi tipo anche a cassa chiusa, occorrenti per le pareti, compresi il paleggio, il sollevamento, il carico, il trasporto delle materie nell'ambito del cantiere fino alla distanza di 1000 m o l'accatastamento delle materie riutilizzabili lungo il bordo del cavo, gli aggettamenti, la regolarizzazione delle pareti e del fondo eseguita con qualsiasi mezzo, compreso l'onere per il prelievo dei campioni (da effettuarsi in contraddittorio tra la D.L. e l'Impresa), il confezionamento dei cubetti questo da compensarsi a parte con il relativo prezzo (capitolo 20), da sottoporre alle prove di schiacciamento ed ogni altro onere per dare l'opera completa a perfetta regola d'arte. Sono esclusi gli accertamenti e le verifiche tecniche obbligatorie previsti dal C.S.A. in terreni costituiti da limi, argille, sabbie, ghiaie, detriti e alluvioni anche contenenti elementi lapidei di qualsiasi resistenza e di volume non superiore a 0,5 m ³ , sabbie e ghiaie anche debolmente cementate e rocce lapidee fessurate, di qualsiasi resistenza con superfici di discontinuità poste a distanza media l'una dall'altra fino a 30 cm attaccabili da idoneo mezzo di escavazione di adeguata potenza non inferiore ai 45 kW euro (cinque/00)	m ³	5,00
Nr. 2 06.04.02.003	Fornitura e posa in opera di telaio e chiusino in ghisa a grafite sferoidale, conforme alle norme UNI EN 124 e recante la marcatura prevista dalla citata norma carico di rottura, marchiata a rilievo con: norme di riferimento, classe di resistenza, marchio fabbricante e sigla dell'ente di certificazione; rivestito con vernice bituminosa, munito di relativa guarnizione di tenuta in elastomero ad alta resistenza, compreso le opere murarie ed ogni altro onere per dare l'opera finita a regola d'arte. classe D 400 (carico di rottura 400 kN) euro (quattro/00)	kg	4,00
Nr. 3 14.01.01.002	Derivazione per punto luce semplice, interrotto o commutato, a parete o soffitto, realizzata con linea in tubazione sottotraccia a partire dalla cassetta di derivazione del locale (questa esclusa), o dal punto luce esistente, in tubi di materiale termoplastico autoestinguente del tipo pieghevole del diametro esterno pari a mm 20; fili conduttori in rame con rivestimento termoplastico tipo FS17 o H07Z1-K di sezione proporzionata al carico, compreso il conduttore di protezione. Compresa le tracce nelle murature o nel solaio, eseguite a mano o con mezzo meccanico, il loro successivo ricoprimento con malta cementizia, e l'avvicinamento del materiale di risulta al luogo di deposito. Sono compresi l'eventuale gancio a soffitto, gli accessori per le giunzioni a cassetta, la minuteria ed ogni altro onere. con cavo di tipo H07Z1-K euro (quarantatre/00)	cad	43,00
Nr. 4 14.01.03.001	Fornitura e posa in opera di punto di comando per punto luce semplice, interrotto, deviato, a pulsante realizzata con linea in tubazione sottotraccia a partire dalla cassetta di derivazione del locale (questa esclusa), in tubi di materiale termoplastico autoestinguente del tipo pieghevole del diametro esterno pari a mm 20; filo conduttore di fase in rame con rivestimento termoplastico tipo FS17 o H07Z1-K di sezione proporzionata al carico. Compresa le tracce nelle murature, eseguite a mano o con mezzo meccanico, il loro successivo ricoprimento con malta cementizia, e l'avvicinamento del materiale di risulta al luogo di deposito. Sono compresi la scatola da incasso per parete o cartongesso fino a 4 moduli, il telaio, i copriforo necessari, la placca in tecnopolimero, gli accessori per le giunzioni a cassetta, la minuteria ed ogni altro onere. con un singolo comando interrotto o pulsante per dimmer euro (quarantaquattro/00)	cad	44,00
Nr. 5 14.01.05.001	Fornitura e posa in opera in scatola già predisposta di cui alle voci 14.1.3 o 14.1.4 di ulteriore punto di comando, compreso filo conduttore di fase in rame con rivestimento termoplastico tipo FS17 o H07Z1-K di sezione proporzionata al carico fino alla cassetta di derivazione, e ogni altro onere e magistero. ulteriore comando interrotto o pulsante per dimmer euro (sedici/00)	cad	16,00
Nr. 6 14.01.07	Maggiorazione per realizzazione di punto di comando luminoso tramite l'inserimento e il collegamento di lampada spia luminosa a led entro apparecchio di comando predisposto per localizzazione dello stesso al buio. euro (cinque/00)	cad	5,00
Nr. 7 14.01.08.002	Punto di collegamento di apparecchiatura elettrica monofase, trifase o trifase con neutro, realizzata con linea in tubazione sottotraccia a partire dalla cassetta di derivazione del locale (questa esclusa), o da altri punti di alimentazione del locale, in tubi di materiale termoplastico autoestinguente del tipo pieghevole del diametro esterno pari ad almeno mm 25 e comunque idoneo per garantirne la perfetta sfilabilità, fili conduttori in rame con rivestimento termoplastico tipo FS17 o H07Z1-K, compreso il conduttore di protezione. Compresa le tracce nelle murature o nel solaio, eseguite a mano o con mezzo meccanico, il loro successivo ricoprimento con malta cementizia, e l'avvicinamento del materiale di risulta al luogo di deposito. Sono compresi, gli accessori per le giunzioni a cassetta, la minuteria ed ogni altro onere. monofase, conduttori di sezione 2,5mm ² euro (quarantatre/00)	cad	43,00
Nr. 8 14.02.01.002	Realizzazione di derivazione per punto Forza Motrice, monofase, realizzata con linea in tubazione sottotraccia a partire dalla cassetta di derivazione del locale (questa esclusa), o da altri punti di alimentazione del locale, in tubi di materiale termoplastico autoestinguente del tipo pieghevole del diametro esterno pari ad almeno mm 25 e comunque idoneo per garantirne la perfetta sfilabilità, fili conduttori in rame con rivestimento termoplastico tipo FS17 o H07Z1-K, di sezione proporzionata all'interruttore posto a protezione della linea, compreso il conduttore di protezione. Sono compresi la scatola da incasso per parete o cartongesso fino a 4 moduli, il telaio, i copriforo necessari, la placca in tecnopolimero, gli accessori per le giunzioni a cassetta, la minuteria ed ogni altro onere. Compresa le tracce nelle murature o nel solaio, eseguite a mano o con mezzo meccanico, il loro successivo ricoprimento con malta cementizia, e l'avvicinamento del materiale di risulta al luogo di deposito. con cavo tipo H07Z1-K fino a 4 mm ² euro (quarantanove/00)	cad	49,00
Nr. 9 14.02.03.001	Fornitura in opera entro scatole predisposte di cui alle voci 14.2.1 e 14.2.2 di apparecchi per il prelievo di energia, standard Italiano (terra centrale) o universale (terra centrale e laterale) con o senza interruttore di protezione, di colore a scelta della direzione lavori, compreso l'onere del collegamento e dell'eventuale ponticello per gli apparecchi successivi al primo effettuato con cavo FS17 o H07Z1-K di sezione uguale a quella del cavo principale presa 2P+10/16A - 1 modulo euro (undici/00)	cad	11,00

Num.Ord. TARIFFA	DESCRIZIONE DELL'ARTICOLO	unità di misura	P R E Z Z O UNITARIO
Nr. 10 14.02.03.002	idem c.s. ...principale presa 2P+t 10/16A – Universale - 2 moduli euro (quindici/00)	cad	15,00
Nr. 11 14.02.03.004	idem c.s. ...principale presa interbloccata 2P+t 10/16A Universale - con interruttore magnetotermico 1P+N 16A 3kA - 3 moduli euro (ottantadue/00)	cad	82,00
Nr. 12 14.03.01.001	Realizzazione di dorsale di alimentazione realizzata con tubazione di tipo incassato con tubazione sottotraccia a parete o pavimento, a partire dal quadro di alimentazione, in tubi di materiale termoplastico autoestinguente del tipo pieghevole del diametro esterno pari ad almeno mm 25 e comunque dimensionato per garantire la perfetta sfilabilità; fili conduttori in rame con rivestimento termoplastico tipo FS17, di sezione proporzionata all'interruttore posto a protezione della linea, compreso il conduttore di protezione. Comprese le cassette rompitratta e le cassette di derivazione da incasso per ogni ambiente, le tracce nelle murature, eseguite a mano o con mezzo meccanico, il loro successivo ricoprimento con malta cementizia, e l'avvicinamento del materiale di risulta al luogo di deposito. Dorsale misurata dal quadro elettrico fino alla cassetta di distribuzione del locale più distante alimentato dalla dorsale. Per ogni interruttore di partenza. linea 2x2,5mm ² +T euro (sedici/00)	m	16,00
Nr. 13 14.03.01.002	idem c.s. ...partenza. linea 2x4mm ² +T euro (diciassette/00)	m	17,00
Nr. 14 14.03.01.003	idem c.s. ...partenza. linea 2x6mm ² +T euro (diciotto/00)	m	18,00
Nr. 15 14.03.10.002	Fornitura e posa in opera di canale portacavi in PVC per posa a parete o a pavimento, comprensivo di coperchio, angoli e terminali, pezzi speciali per derivazioni, scatole di derivazione, listelli separatori per tutta la lunghezza e quant'altro necessario per dare l'opera finita a perfetta regola d'arte. E' compreso l'onere del montaggio a parete con opportuni tasselli in modo da garantire la stabilità e la movimentazione dei cavi all'interno. canale in PVC fino a 6000mm ² euro (trentadue/00)	m	32,00
Nr. 16 14.03.11.002	Fornitura e posa in opera di tubi protettivi pieghevoli in P.V.C., resistenza alla compressione 750 N, del tipo FK 15 autoestinguenti, posti incassati, compresa apertura tracce, fissaggio provvisorio con chiodi ricopertura delle tracce con malta cementizia, e ogni altro onere e magistero per dare l'opera finita a perfetta regola d'arte. tubazione pieghevole D25mm euro (cinque/00)	m	5,00
Nr. 17 14.03.13.002	Fornitura e posa in opera di cassetta di derivazione da incasso completa di coperchio con goffatura superficiale, separatori e accessori, compreso le opere edili di scasso e ripristino della muratura con malta cementizia. Le cassette da 196x152x70 mm in poi, devono essere dotate di guida DIN sul fondo. scatola di derivazione da incasso fino a 160x130x70 euro (nove/10)	cad	9,10
Nr. 18 14.03.13.004	idem c.s. ...fino a 392x152x70 euro (diciassette/50)	cad	17,50
Nr. 19 14.03.16.004	Fornitura e collocazione entro tubi o posati entro canalette predisposte di conduttori elettrici in rame con isolante in mescola termoplastica, conforme ai requisiti previsti dalla Normativa Europea Prodotti da Costruzione (CPR UE 305/11), tipo H07Z1-K type 2 450/750V - Cca - s1b, d1, a1, norma di riferimento CEI EN 50525. Sono comprese tutte le terminazioni e connessioni necessarie (capicorda, morsetti, ecc.), ed ogni altro onere e magistero. cavo H07Z1-K type 2 sez. 1x6,0mm ² euro (tre/00)	m	3,00
Nr. 20 14.03.18.003	Fornitura e collocazione entro tubi, posati entro canali, o staffati a vista, di conduttori elettrici in rame con isolante in HEPR in qualità G16 e guaina termoplastica di colore verde qualità M16, conforme ai requisiti previsti dalla Normativa Europea Prodotti da Costruzione (CPR UE 305/11), tipo FG16(o)M16 0,6/1kV - Cca - s1b, d1, a1, norma di riferimento CEI EN 20-23. Sono comprese tutte le terminazioni e connessioni necessarie (capicorda, morsetti, ecc.), ed ogni altro onere e magistero. cavo FG16(o)M16 sez. 1x25mm ² euro (nove/00)	m	9,00
Nr. 21 14.03.18.004	idem c.s. ...FG16(o)M16 sez. 1x35mm ² euro (dodici/00)	m	12,00
Nr. 22 14.03.18.005	idem c.s. ...FG16(o)M16 sez. 1x50mm ² euro (sedici/00)	m	16,00
Nr. 23 14.03.19.002	Fornitura e posa in opera su scavo già predisposto di corda in rame nudo, in opera completa di morsetti e capicorda. sez. 35 mm ² euro (sette/00)	m	7,00
Nr. 24 14.03.20.004	CEI 7-6, munito di bandierina con 2 fori □ 13 mm per allacciamento conduttori tondi e bandelle alloggiato in pozzetto di Fornitura e posa in opera di dispersore a croce in profilato di acciaio dolce zincato a caldo in accordo alle norme materiale plastico delle dimensioni di 400 × 400 × 400 mm con coperchio, comprensivo dello scavo, del rinterro per la posa di quest'ultimo e del cartello in alluminio per segnalare le prese di terra a sfondo blu, dimensioni 200 × 300 mm, inclusi gli accessori di fissaggio. lunghezza 3,0 m euro (centotrentasei/00)	cad	136,00
Nr. 25 14.04.01.002	Fornitura e collocazione di carpenteria metallica per quadro elettrico di distribuzione, monoblocco o in kit, di tipo modulare costituito da armadi con struttura in lamiera di acciaio zincata a caldo di spessore minimo 15/10 di mm, pannelli in lamiera di acciaio decapata con spessore minimo 12/10 di mm, piastre in lamiera d'acciaio zincato a caldo spessore minimo 20/10mm e porte, quando presenti, in		

Num.Ord. TARIFFA	DESCRIZIONE DELL'ARTICOLO	unità di misura	P R E Z Z O UNITARIO
	lamera d'acciaio decapata spessore 15/10mm se di tipo piano pieno e con cristallo temperato sp. 4mm incollato all'interno se di tipo a vista. Sono compresi i pannelli pieni o modulari, le piastre di fondo sia cieche che areate, le guide DIN, i vano cavi laterali, le morsettiere e le barra di terra. E' compreso inoltre l'onere dei cablaggi interni in cavo (fino a 160A) e/o con barratura in rame con sezione dei rame minima 2A/mm² in base agli assorbimenti stimati e comunque con sezione minima 2,5mm². Sono inoltre comprese e compenstate le occorrenti forature per il fissaggio, alloggiamento ecc. delle apparecchiature da porre in opera, con fornitura di eventuali vite e buloni di fissaggio e dei materiali insolanti occorrenti, le targhette di identificazione dei conduttori, i capicorda, e le targhette serigrafate. A lavoro ultimato le apparecchiature montate dovranno essere facilmente asportabili senza danneggiare le cablature di altri apparecchi. La forma di segregazione dovrà essere almeno 2. Sono infine comprese le opere murarie per il fissaggio, le zanche, i ganci e quant'altro necessario per dare i quadri perfettamente in opera. Il quadro finito dovrà essere etichettato e marcato CE in modo visibile e leggibile, e corredato dalla dichiarazioni di conformità CE in base alla Norma EN 61439-X, dal fascicolo tecnico con allegato le prove effettuate e lo schema elettrico di dettaglio, e dai manuali d'uso e manutenzione. Per superficie frontale interna al metro quadro (LxH). per profondità fino a 250mm e corrente nominale oltre 160A euro (duemilaottocentottantaotto/00)	m²	2'888,00
Nr. 26 14.04.03.001	Fornitura e posa in opera di centralino da incasso in materiale isolante autoestinguente, grado di protezione IP 40, completo di guide DIN, con o senza portella di qualsiasi tipo (cieca, trasparente o fume), compreso la formazione dello scasso, il ripristino e la finitura dell'intonaco e ogni altro accessorio per la posa in opera. centralino da incasso PVC IP40 con portella 12 moduli euro (ottantaotto/00)	cad	88,00
Nr. 27 14.04.03.002	idem c.s. ...con portella 24 moduli euro (centoquarantadue/00)	cad	142,00
Nr. 28 14.04.03.003	idem c.s. ...con portella 36 moduli euro (centonovantatre/00)	cad	193,00
Nr. 29 14.04.05.011	Fornitura e posa in opera all'interno di quadro elettrico (compensato a parte) di interruttore magnetotermico di tipo modulare per guida DIN per circuiti di tensione nominale non superiore a 1000 V c.a. e 1500 V c.c. e conforme alla Norma CEI EN 60947-2. Sono compresi gli eventuali contatti ausiliari per il segnalamento a distanza e ogni accessorio per la posa ed i collegamenti elettrici dal partitore o dalla barratura principale fino a morsettiere. [Potere di interruzione secondo la Norma EN60898 fino a 10KA e EN60947-2 per valori superiori]. Icn=6 kA curva C - 2P - da 10 a 32 A euro (quarantanove/00)	cad	49,00
Nr. 30 14.04.06.002	Fornitura e posa in opera di blocco differenziale da accoppiare ad interruttore magnetotermico modulare di cui alla voce 14.4.5. Sono compresi gli eventuali contatti ausiliari per il segnalamento a distanza compreso ogni accessorio per la posa ed i collegamenti elettrici. blocco diff. 2P In <= 25A cl.AC - 30 mA euro (quarantaotto/00)	cad	48,00
Nr. 31 14.04.08.013	Fornitura e posa in opera all'interno di quadro elettrico (compensato a parte) di interruttore automatico con sganciatore magnetotermico o elettronico (Funzioni microprocessori LSI o LSIg a scelta della D.L.) su tutti i poli, tipo scatolato fisso, tensione nominale 380-400 V, tensione nominale 380-400 V, soglia termica regolabile, soglia magnetica fissa e potere di interruzione secondo la Norma EN60947- 2. Sono compresi i contatti ausiliari e di segnalazione, l'eventuale bobina a lancio di corrente, i coprimorsetti, i separatori di fase, le lampade spia ed accessori e ogni accessorio per la posa ed i collegamenti elettrici dal partitore o dalla barratura principale fino a morsettiere. con Sganc. magnetotermico - Icu= 25 kA - 4P - fino 63 A euro (quattrocentosessantauno/00)	cad	461,00
Nr. 32 14.04.08.022	idem c.s. ...- Icu= 36 kA (N) - 3P - da 320 a 400 A euro (duemilaquattrocentocinquantauno/00)	cad	2'451,00
Nr. 33 14.04.11.001	Fornitura in opera in quadro elettrico (compensato a parte) di contattori modulari con contatti NA oppure NC, circuito di comando a qualsiasi tensione di funzionamento, con o senza comando manuale sul fronte del contattore, compresa l'incidenza dell'eventuale circuito ausiliario da realizzare nel quadro (comprensivo di selettore 0-1-2, lampade spie, morsetti, contatti ausiliari, ecc), i collegamenti elettrici necessari, l'etichettatura e ogni altro accessorio per dare l'opera finita a perfetta regola d'arte. contattore modulare 2P 16 A (categoria AC7a) euro (trentaotto/70)	cad	38,70
Nr. 34 14.04.11.004	idem c.s. ...modulare 2P 63 A (categoria AC7a) euro (centotrentaquattro/00)	cad	134,00
Nr. 35 14.04.16.001	Fornitura in opera in quadro elettrico (compensato a parte) di accessori di segnalazione e comando o di strumentazione modulare o fronte quadro, comprensivo dei collegamenti elettrici necessari, delle necessarie modifiche ai pannelli dei quadri elettrici, delle etichettature e ogni altro accessorio per dare l'opera finita a perfetta regola d'arte. commutatore rotativo 0-1-2 10A 1P euro (trentacinque/00)	cad	35,00
Nr. 36 14.04.16.002	idem c.s. ...regola d'arte. pulsante, normale o a fungo, D=22 mm 1NA + 1NC euro (ventiotto/00)	cad	28,00
Nr. 37 14.04.16.005	idem c.s. ...regola d'arte. spia presenza tensione fino a 3 LED euro (ventidue/00)	cad	22,00
Nr. 38 14.04.16.007	idem c.s. ...regola d'arte. interr.orario digitale 24Hx7gg 1-2 contatti 26 memorie con riserva euro (centoventiquattro/00)	cad	124,00
Nr. 39 14.04.16.008	idem c.s. ...regola d'arte. interr.crepuscolare 2-2000 Lux 1 contatto con fotocellula euro (centoottantasette/00)	cad	187,00

Num.Ord. TARIFFA	DESCRIZIONE DELL'ARTICOLO	unità di misura	PREZZO UNITARIO
Nr. 40 14.04.16.009	idem c.s. ...regola d'arte. strumento multifunzione per corrente, tensione, frequenza, potenza, energia attiva e reattiva, fattore di potenza euro (duecentoottantacinque/00)	cad	285,00
Nr. 41 14.05.04	Fornitura e posa in opera di Scomparto di Media tensione monoblocco arrivo più protezione trasformatore con uscita dal basso con interruttore, di tipo non ampliabile con protezione arco interno sul fronte e sui lati IAC AFL 12,5kA 1s, realizzato secondo gli schemi di progetto ed aventi le seguenti caratteristiche tecniche: - tensione nominale: 24 kV - tensione nominale di tenuta a frequenza industriale 50Hz/1min (valore efficace): 50 kV - tensione nominale di tenuta a impulso atmosferico 1,2/50 µ (valore di picco): 125 kV - tensione di esercizio: 20 kV - Frequenza nominale: 50 Hz - N° fasi: 3 - Corrente nominale delle sbarre principali: 630 A - Corrente nominale max delle derivazioni: 630 A - Corrente nominale ammissibile di breve durata: 12,5 kA - Corrente nominale di picco: 31,5 kA - Potere di interruzione degli interruttori alla tensione nominale: 12,5 kA - Durata nominale del corto circuito: 1 sec - tensione nominale degli ausiliari: 220 V - Interruttore in gas SF6 completo di sganciatori e bobina di minima tensione; - sezionatore e sezionatore di messa a terra a monte dell'interruttore; - sezionatore di messa a terra a valle dell'interruttore; - comando manuale; - sistema di sbarre in cella; - canale di risalita Mt; - indicatori di presenza tensione; - blocco a chiave sul sezionatore in posizione di chiuso; - blocco a chiave sul sezionatore di messa a terra in posizione di chiuso; - blocco a chiave sull'interruttore in posizione di aperto; - cella per bassa tensione h=100mm; - contatti ausiliari sul sezionatore di linea; - n° 2/3 trasformatori di corrente; - n° 3 trasformatori di tensione; - resistenza anticondensa L'unità deve essere realizzata per ricevere cavi Mt isolati in gomma con sezioni fino a 300 mm² con corrente nominale fino a 630 A con allacciamento dal fronte Sono compresi altresì gli allacci al quadro di tutti i cavi di Mt afferenti, comprensivo di terminali e accessori, il certificato di collaudo del modulo, e i manuali d'uso e manutenzione. E' compresa la certificazione di conformità di tutto il quadro e tutto quanto necessario per dare l'opera finita a perfetta regola d'arte. euro (sedicimilacentotrentacinque/00)	cad	16'135,00
Nr. 42 14.05.05.002	Fornitura e collocazione di trasformatore trifase conforme al Regolamento Europeo 548/2014, in resina epossidica, classe 24kV, del tipo a raffreddamento naturale con avvolgimenti inglobati in resina adatto per installazione all'interno con circuito magnetico del tipo a colonne con lamierini a cristalli orientati, avvolgimenti in bassa tensione in lastra di alluminio, con isolante in classe F, avvolgimento M.t. ottenuti dal collegamento in serie di singole bobine realizzate con bandelle d'alluminio e inglobamento per colata sotto vuoto con resina epossidica di classe termica F caricata, barre di collegamento Mt con piastrine di raccordo, piastre di collegamento Bt, barrette di regolazione del rapporto di trasformazione, rulli di scorrimento, golfari di sollevamento, morsetti per presa di terra, termosonda Pt100 sul nucleo cablata fino alla cassetta di centralizzazione, n° 3 termosonde sugli avvolgimenti Bt cablate c.s., centralina termometrica da installare a parete o nel quadro principale, relè con contatti di allarme e sgancio. Caratteristiche generali: - tensione di corto circuito 6% - Collegamento triangolo/stella con neutro (Dyn11) - tensione secondaria a vuoto 400V - Regolazione primaria Mt ±2x2,5% - Sovratemperatura avvolgimenti Mt/bt in classe F/F Importante: la potenza nominale deve essere riferita a circolazione naturale dell'aria (AN) e non con applicazione di ventilatori di raffreddamento forzato (AF). Il trasformatore deve essere corredato dalla documentazione di collaudo attestante le caratteristiche tecniche e le prove dielettriche, secondo quanto definito dalle norme CEI 14-8 e IEC 726 Sono compresi gli oneri per gli interblocchi con il quadro di media tensione, effettuato con cavi di idonea sezione e tipologia, il collegamento di allarmi ed ausiliari al quadro di bassa tensione ed al quadro di M.t., e ogni altro onere e magistero. classe AoAk. Pot. Nominale: 250kVA euro (diciottomilasettecentosessanta/00)	cad	18'760,00
Nr. 43 14.07.02	Fornitura e posa in opera di cabina prefabbricata di tipo monoblocco scatolare, conforme alle specifiche E-Distribuzione S.p.A. DG 2092 ed.03 e ss.mm.ii., dalle dimensioni di ingombro 6,76x2,50xh2,55, diviso in due vani e predisposto per la posa degli scomparti Mt, gruppi di misura e trasformatore da parte dell'ente gestore. La cabina sarà costituita dal pavimento e quattro pareti con tetto rimovibile, realizzata con calcestruzzo classe C 32/40 Rck 400 kg/cm² confezionato in stabilimento mediante centrale di betonaggio automatica e additivato con idonei fluidificanti e impermeabilizzanti al fine di ottenere l'adeguata protezione contro le infiltrazioni d'acqua per capillarità e protezione dall'esterno. L'armatura (in acciaio B450C) deve essere realizzata con rete elettrosaldata a doppia maglia, irrigidita agli angoli da barre a doppio t e gabbia equipotenziale di terra omogenea su tutta la struttura (gabbia di Faraday). Lo spessore delle pareti laterali deve essere almeno di 13 cm alla base in prossimità del pavimento e di 10 cm in prossimità del tetto. Il pavimento, costituito da una soletta piana dello spessore di 12 cm, deve essere dimensionato per sostenere il carico trasmesso dalle apparecchiature elettromeccaniche interne. Il tetto deve essere costituito da una soletta piana dello spessore di 13 cm, realizzata con rete elettrosaldata e ferro nervato, impermeabilizzato mediante guaina ardesiata dello spessore di 4mm e deve essere smontabile, quando necessario, per agevolare l'ingresso e l'uscita delle apparecchiature e poi, ancorato, alla struttura mediante delle piastre quando chiuso. La cabina deve essere prodotta in serie dichiarata in conformità ai seguenti criteri minimi: Classe d'uso: C.F in costruzione in cui l'uso prevede normal funzionamento a vita Nominale ≥50 anni; all'attestato di qualificazione dei prodotti e dello stabilimento di produzione, rilasciata dal MM. LL. PP. Devono essere rispettati i Azione del vento spirante a 190 daN/m²; - Azione sismica valutata per zone di 1^ categoria; - Carico neve sulla copertura 480 daN/m²; - Carico permanente, uniformemente distribuito di 600 Kg/m²; -carico mobile, tale da poter posizionare ovunque un carico di 4500 daN/m² localizzati, comunque distribuito su quattro appoggi situati ai vertici di un quadrato di lato 1x1m. E' compresa la vasca prefabbricata in calcestruzzo armato vibrato, realizzata secondo specifica E-Distribuzione S.p.A. DG 2092 ed.03 e ss.mm.ii., avente una resistenza a compressione a 28gg di stagionatura pari a Rck 40 kg/cm², additivato con impermeabilizzanti, tali da garantire una adeguata protezione contro le infiltrazioni d'acqua per capillarità, avente spessore del fondo della vasca minimo di 12 cm e per pareti laterali tra 10 e13 cm, comprensiva degli opportuni diaframmi a frattura per il passaggio cavi e delle predisposizioni per il collegamento equipotenziale di messa a terra. Sono compresi e compensati: - n. 2 porte omologate in resina (DS 919) complete di serrature omologate (DS 988) - n. 2 finestre in resina (DS 927) ; - n. 1 porta ad un'anta in resina da 800 mm; - n. 1 passante in materiale plastico per l'uscita cavo di alimentazioni temporanee (φ150mm) apribile solo con attrezzi e con tenuta anche in assenza di cavi, - n. 1 passante in materiale plastico per l'uscita cavo antenna (φ80mm) e con tenuta anche in assenza di cavi. Nel pavimento devono essere previste almeno le seguenti aperture, ognuna con adeguati elementi di copertura in VtR: - apertura minima di dimensioni 650 mm x 2800 mm per gli scomparti Mt; - aperture di dimensioni 300 mm x 150 mm per il trasformatore Mt/Bt per l'accesso alla vasca di fondazione dei cavi Mt; - apertura di dimensioni 1000 mm x 600 mm completa di plotta di copertura removibile in VtR avente un peso inferiore a 25 daN e una capacità portante tale da poter sopportare un carico concentrato in mezzzeria di 750 daN; - apertura di dimensioni 500 mm x 250 mm per i quadri Bt per l'accesso alla vasca di fondazione dei cavi Bt; - apertura di dimensioni 500 mm x 500 mm per il rack dei pannelli elettronici per l'accesso alla vasca di fondazione dei cavi Bt; - apertura di dimensioni 600 mm x 600 mm per il vano misure completa		

Num.Ord. TARIFFA	DESCRIZIONE DELL'ARTICOLO	unità di misura	P R E Z Z O UNITARIO
	<p>di plotta di copertura removibile in VtR avente un peso inferiore a 25 daN e una capacità portante tale da poter sopportare un carico concentrato in mezzzeria di 600 daN. In corrispondenza della porta d'entrata dovrà essere previsto un rialzo del pavimento di 40 mm per impedire l'eventuale fuoriuscita dell'olio trasformatore. Nel pavimento deve essere inglobato un tubo di diametro esterno (De) non inferiore a 60 mm collegante i dispositivi di misura situati nel locale utente con i scomparti Mt del locale consegna. La copertura dovrà essere realizzata in modo da garantire una pendenza del 2% e dovrà essere dotata di due canalette in VtR di spessore minimo 3mm installata sui lati lunghi per garantire la raccolta e l'allontanamento delle acque piovane. Sono altresì compresi (così come da specifica specifica DG 2092 ed.03 e ss.mm.ii.): - n.1 quadri di bassa tensione per l'alimentazione dei servizi ausiliari SA (DY3016/3) che sarà installato nel rack (DY3005); - n.4 lampade di illuminazione, installate una nel vano misure e tre nel vano consegna (DY3021); - l'alimentazione di ognuna delle lampade di illuminazione è realizzata con due cavi unipolari di 2,5 mm², in tubo in materiale isolante incorporato nel calcestruzzo con interruttore bipolare IP>40; - n.1 telaio porta Quadri Bt (Fig. 2) in acciaio zincato a caldo (spessore minimo 12μ); - n.1 distanziatore per quadri Bt (DS3055); - un armadio rack - omologato e-distribuzione - del tipo a rastrelliera idoneo a contenere cassette da 19" (DY 3005). - n. 2 aspiratori eolici in acciaio inox del tipo con cuscinetto a bagno d'olio, diametro minimo 250 mm e con rete antinsetto di protezione removibile maglia 10x10 e sistema di bloccaggio antifurto; - rete di terra interna comprensiva di n. 2 connettori in acciaio inox, annegati nel calcestruzzo e collegati all'armatura per consentire il collegamento inerno-esterno - Cartellonistica interne ed esterna L'impianto elettrico interno sarà realizzato con tubazioni sottotraccia in grado di garantire la perfetta sfilabilità dei cavi elettrici. E' escluso l'onere del basamento e dell'eventuale scavo da compensarsi a parte e della rete di terra esterna. E' incluso l'onere del trasporto e della collocazione a regola d'arte. La cabina dovrà essere fornita corredata dalla dichiarazione di conformità alla norma di prodotto, certificato di origine della cabina prefabbricata in C.A.V., attestato di qualificazione dello stabilimento rilasciato dal MM LL PP, relazione a struttura ultimata e dalla certificazione, ai sensi del D.M.37/08 dell'impianto elettrico di cabina.</p> <p>euro (ventiseimilaseicentonovantacinque/00)</p>	cad	26'695,00
Nr. 44 14.08.11.001	<p>Fornitura e posa in opera di apparecchio per illuminazione di emergenza autoalimentato con sorgente luminosa a LED costituito da corpo in policarbonato e ottica simmetrica e schermo in policarbonato trasparente, resistente agli urti in classe minima IK07 e con grado di protezione IP65. L'apparecchio deve essere dotato di tutti gli accessori per il montaggio ad incasso in controsoffitto, a parete, a soffitto o a sospensione. Versione tradizionale, con autodiagnosi o centralizzata, per funzionamento in "Sola Emergenza (SE)". Nel caso di versione con autodiagnosi l'apparecchio deve essere in grado di effettuare l'autodiagnosi con test periodici di funzionamento e di ricarica e con segnalazione dello stato attraverso LED ben visibili sull'apparecchio. Nel caso di versione centralizzata deve essere predisposto per il controllo e la diagnosi sia locale che remota attraverso centrale di controllo. Nel caso di apparecchio adatto al funzionamento centralizzato sono compresi i moduli interni di comunicazione se ad onde radio o onde convogliate e l'aliquota del bus di controllo se con controllo filare. L'apparecchio deve garantire la ricarica completa in 12 ore. Sono compresi tutti gli accessori di montaggio e per il cablaggio elettrico (pressacavo, passatubo, ecc), eventuali scatole o cornici e quant'altro necessario per dare l'opera finita a perfetta regola d'arte. (Potenza indicativa per il confronto con apparecchi a tubo fluorescente) flusso Luminoso equivalente FL.8W - aut. 1h - tradizionale</p> <p>euro (settantasei/00)</p>	cad	76,00
Nr. 45 14.08.11.003	<p>idem c.s. ...Luminoso equivalente FL.24W - aut. 1h - tradizionale</p> <p>euro (novantacinque/00)</p>	cad	95,00
Nr. 46 14.11.01	<p>Realizzazione di derivazione per punto dati RJ45 in categoria 6, realizzata con linea in tubazione sottotraccia a partire dalla cassetta di derivazione del locale (questa esclusa) in tubi di materiale termoplastico autoestinguente del tipo pieghevole del diametro esterno pari ad almeno mm 25 e comunque idoneo per garantirne la perfetta sfilabilità. Sono compresi la scatola da incasso per parete o cartongesso fino a 4 moduli, il telaio, i copriforo necessari, la placca in tecnopolimero, la presa UtP o FtP fino alla categoria 6 dotata di etichetta di identificazione circuito, la minuteria ed ogni altro onere. Compresa le tracce nelle murature o nel solaio, eseguite a mano o con mezzo meccanico, il loro successivo ricoprimento con malta cementizia, e l'avvicinamento del materiale di risulta al luogo di deposito.</p> <p>euro (settantacinque/00)</p>	cad	75,00
Nr. 47 14.11.04.001	<p>Fornitura e posa in opera di armadio per cablaggio strutturato di tipo 19", costituiti da contenitore e pannelli in lamiera d'acciaio spessore 10/10mm e porta trasparente in lamiera d'acciaio e vetro temprato di sicurezza. I montanti interni dovranno essere già forati con compatibilità 19" (passo 44,45mm) e le porte laterali e posteriori dovranno essere apribili o removibili tramite appositae chiave per consentire un facile accesso alle apparecchiature. Sono inclusi una mensola interna di supporto con capacità di carico 20kg, un pannello 2U con n. 5 prese di corrente universali, interruttore bipolare 16A e spia di segnalazione alimentazione, l'ingresso cavi superiore e inferiore e le griglie di ventilazione. Gli armadi rack saranno identificati attraverso la propria capacità espressa in unità di cablaggio (U). Sono inclusi gli oneri per il montaggio a parete o a pavimento, i necessari passacavo a pannello o ad anello e quant'altro necessario per dare l'opera finita a perfetta regola d'arte. armadio Rack da parete fino a 13U</p> <p>euro (ottocentoventicinque/00)</p>	cad	825,00
Nr. 48 14.11.05	<p>Fornitura e posa in opera all'interno dei armadi di cui alla voce 14.11.4 di pannelli di permutazione completi con 24 connettori RJ45 cat. 6 1U, per cavo UtP o FtP 22÷24 AWG a 4 coppie, completo di targhette identificative dei circuiti.</p> <p>euro (duecentocinquantesette/00)</p>	cad	257,00
Nr. 49 14.11.06.001	<p>Fornitura e posa in opera di cavo dati in categoria 6 con conduttori a 24AWG (0,51mm) solidi in rame, isolamento in poliolefina, 4 coppie a conduttori twistati con separatore interno, conforme alla normativa ISO/IEC 11811 e 2.0, EN 50173-1 e EIA/tIA 568 B2.10. E' compreso l'onere della connettorizzazione su postazione di lavoro e sul patch panel e l'incidenza della certificazione della tratta in categoria 6. Il cavo dovrà inoltre essere conforme al regolamento per i prodotti da costruzione (CPR) con classe minima Eca. cavo UtP Cat. 6 LSZH</p> <p>euro (due/00)</p>	m	2,00
Nr. 50 14.11.07	<p>Realizzazione di derivazione per punto telefonico RJ11, realizzata con linea in tubazione sottotraccia a partire dalla cassetta di derivazione del locale (questa esclusa) in tubi di materiale termoplastico autoestinguente del tipo pieghevole del diametro esterno pari ad almeno mm 25 e comunque idoneo per garantirne la perfetta sfilabilità. Sono compresi la scatola da incasso per parete o cartongesso fino a 4 moduli, il telaio, i copriforo necessari, la placca in tecnopolimero, la presa RJ11 del tipo con connettore a doppia morsettiera (IN/OUT), la minuteria ed ogni altro onere. Compresa le tracce nelle murature o nel solaio, eseguite a</p>		

Num.Ord. TARIFFA	DESCRIZIONE DELL'ARTICOLO	unità di misura	P R E Z Z O UNITARIO
Nr. 51 14.11.09	mano o con mezzo meccanico, il loro successivo ricoprimento con malta cementizia, e l'avvicinamento del materiale di risulta al luogo di deposito. euro (sessanta/00) Fornitura e posa in opera di cavo ad 1 Coppia tR/R antifiamma per impianti telefonici, conduttori a filo unico in rame stagnato □ 0,6 mm, isolante in pvc e guaina in pvc-FR conforme CEI 20-22. Il cavo dovrà inoltre essere conforme al regolamento per i prodotti da costruzione (CPR) con classe minima Eca. euro (uno/00)	cad m	 60,00 1,00
Nr. 52 14.12.01.002	Fornitura e collocazione di posto esterno per impianto citofonici o videocitofonico a due fili di comunicazione con telecamera a colori per installazione a parete o ad incasso, comprensivo di scatola con tetto antipioggia. Sono compresi: - modulo fonico con regolazione del volume altoparlante e microfono - modulo video (per gli impianti videocitofonici) con telecamera a colori con sensore da 1/3", con possibilità di regolazione della telecamera sugli assi verticale ed orizzontale del 10% - pulsantiera con cartellini portanome Sono compresi gli elementi di chiusura e di finitura in zama o in metallo, in grado di garantire un grado di protezione IP54 e resistenza agli urti fino a IK08. E' compresa la retroilluminazione dei tasti e il sistema per l'apertura dell'elettroserratura ed il collegamento per un pulsante apriporta locale. E' compreso l'alimentatore SELV idoneo per tutto l'impianto, protetto contro sovraccarico e cortocircuito, da montare su quadro o su scatola predisposta e i collegamenti verso l'elettroserratura. videocitofono fino a 8 pulsanti euro (millecentotrentaquattro/00)	 cad	 1'134,00
Nr. 53 14.12.02.002	Fornitura e posa in opera di posto interno citofonico o videocitofonico per impianto 2 Fili, di tipo da parete o da incasso, con o senza cornetta, dotato di tasti per attivazione posto esterno, apertura serratura e accensione luci scale. Dovrà essere possibile regolare il volume della suoneria e dell'altoparlante nonché scegliere tra almeno 4 toni di suoneria. Per i posti interni videocitofonici l'apparecchio dovrà essere dotato di display LCD da 3,5" a colori, con regolazione della luminosità e del contrasto. Sono compresi gli accessori per il montaggio come la scatola da incasso o la staffa da parete, l'onere degli allacci e della programmazione. posto interno videocitofonico euro (duecentoquarantatre/00)	 cad	 243,00
Nr. 54 14.12.03	Fornitura e posa entro tubi o posati entro canali di cavo citofonici a 2 conduttori twistati con guaina in PVC e tensione di isolamento 450/750V, idonei all'impianto citofonico da realizzare, conforme ai requisiti previsti dalla Normativa Europea Prodotti da Costruzione (CPR UE 305/11). euro (due/00)	 m	 2,00
Nr. 55 14.13.01	Realizzazione di derivazione per punto televisivo, di tipo terrestre o satellitare, realizzato con linea in tubazione sottotraccia a partire dalla cassetta di derivazione del locale (questa esclusa) in tubi di materiale termoplastico autoestinguente del tipo pieghevole del diametro esterno pari ad almeno mm 25 e comunque idoneo per garantirne la perfetta sfilabilità. Sono compresi la scatola da incasso per parete o cartongesso fino a 4 moduli, il telaio, i copriforo necessari, la placca in tecnopolimero, la presa coassiale di tipo passante, comprensiva di eventuale resistenza terminali da 75Ohm, la minuteria ed ogni altro onere. Compresa le tracce nelle murature o nel solaio, eseguite a mano o con mezzo meccanico, il loro successivo ricoprimento con malta cementizia, e l'avvicinamento del materiale di risulta al luogo di deposito. euro (sessantasei/00)	 cad	 66,00
Nr. 56 14.13.03	Fornitura e posa entro tubi o posati entro canali di cavo coassiale per ricezione del digitale terrestre o satellitare, realizzato secondo la Norma EN 50117-2-4, conduttore interno 0,80mm in rame, dielettrico in polietilene espanso (PEG), nastro in alluminio-poliestere (APA), schermatura in treccia metallica e guaina in PVC. Il cavo dovrà avere un'impedenza caratteristica pari a 75 Ohm a 200MHz e attenuazione di schermatura SA in classe B. Sono compresi i connettori terminali Il cavo dovrà infine essere conforme ai requisiti previsti dalla Normativa Europea Prodotti da Costruzione (CPR UE 305/11). euro (due/00)	 m	 2,00
Nr. 57 18.01.02	Scavo a sezione obbligata eseguito a mano, anche con ausilio di martelletto, da effettuarsi su marciapiede o sede stradale, per la posa di blocchi di fondazione o pozzetti stradali, fino ad una profondità di 2,00 m dal piano di inizio dello scavo, compresi eventuali trovanti o relitti di muratura di volume non superiore a 0,50 m³ cadauno, compreso l'innalzamento delle materie a bordo scavo, e il successivo carico su mezzo per futuro trasporto a discarica, nonché ogni onere necessario per dare l'opera finita a perfetta regola d'arte. euro (centoventiquattro/00)	 m³	 124,00
Nr. 58 18.01.03.002	Formazione di pozzetto per marciapiedi in conglomerato cementizio a prestazione garantita, con classe di resistenza non inferiore a C16/20, spessore pareti 15 cm, escluso lo scavo a sezione obbligata da compensarsi a parte con le voce 18.1.2, compreso il sottofondo perdente formato con misto granulometrico per uno spessore di 20 cm, formazione di fori di passaggio cavidotti e successiva sigillatura degli stessi con malta cementizia, esclusa la fornitura del chiusino in ghisa per transito incontrollato, ed ogni altro onere e magistero per dare l'opera completa a perfetta regola d'arte. per pozzetti da 40x40x80 cm euro (centocinquantesette/00)	 cad	 157,00
Nr. 59 18.01.04.002	Fornitura e posa in opera di blocco di fondazione prefabbricato in calcestruzzo con pozzetto incorporato per il sostegno dei pali di illuminazione con cavo di inghisaggio palo e pozzetto di distribuzione elettrica con fori di passaggio, esclusa la fornitura del chiusino in ghisa per transito incontrollato, lo scavo, ed ogni altro onere e magistero per dare l'opera completa a perfetta regola d'arte. per pozzetti da 110 x 65 x 95 cm per pali fino a 11 m d'altezza euro (cinquecentoventiotto/00)	 cad	 528,00
Nr. 60 18.02.05.005	Fornitura e posa in opera, in blocco di fondazione già predisposto e compensato a parte, di palo tronco conico a stelo diritto in resina poliestere rinforzata con fibra di vetro. Compresi forature, eventuale manicotto di riduzione per attacco apparecchio di illuminazione, asola per alloggiamento cassetta di derivazione, ed ogni altro onere e magistero per dare l'opera completa a perfetta regola d'arte. h = altezza totale Sm = spessore medio del palo in mm d = diametro in testa in mm D = diametro alla base in mm D = 214 mm; d = 60 mm; Sm = 7 mm; h = 8,0 m		

Num.Ord. TARIFFA	DESCRIZIONE DELL'ARTICOLO	unità di misura	P R E Z Z O UNITARIO
	euro (quattrocentoventiuno/00)	cad	421,00
Nr. 61 18.03.03.004	Fornitura e posa in opera su palo o mensola già predisposti, di armatura stradale con sorgente LED con corpo in pressofusione in lega di alluminio, schermo in vetro piano temperato di spessore minimo 4 mm e lenti in PMMA ad alta trasparenza. Il sistema ottico dovrà essere di tipo modulare con sorgente LED con temperatura di colore 3000K o 4000K e indice di resa cromatica > 70, con ottica di tipologia stradale, o ciclopedonale e di categoria di intensità luminosa minima G3. Il sistema di dissipazione del gruppo ottico dovrà essere certificato con aspettativa di vita >50.000 (Ta25°C L80B20 - TM21). L'efficienza dell'apparecchio nel suo complesso (flusso netto in uscita/potenza assorbita dall'armatura) non dovrà essere inferiore a 115 lm/W per gli apparecchi a 4000K e 105lm/W per quelli a 3000K. L'armatura dovrà avere grado di protezione IP66 e IK08 ed essere idonea per il montaggio su testa palo o su mensola e permettere la possibilità di inclinazione con step +/-5°. L'apparecchio dovrà avere classe di isolamento II con fattore di potenza minimo 0,9 a pieno carico, con piastra di cablaggio rimovibile in campo e alimentatore elettronico; dovrà inoltre essere dotato di protezione sovratensioni integrata con SPD di tipo 2/tipo 3. Il driver di controllo potrà essere di tipo fisso non dimmerabile, con dimmerazione automatica (mezzanotte virtuale) o con sistema 0-10V o DALI. L'apparecchio dovrà essere garantito dal produttore per almeno 5 anni. Sono inclusi gli oneri per l'allaccio, compreso i conduttori elettrici fino alla morsettiera del palo o alla cassetta di derivazione, del montaggio a qualsiasi altezza ed ogni altro onere e magistero. L'efficienza minima richiesta deve essere riferita all'intero apparecchio, e non alla sola sorgente luminosa e il flusso luminoso considerato dovrà essere quello netto all'esterno del proiettore. apparecchio con flusso luminoso minimo 10.000 lumen	cad	713,00
	euro (settecentotredici/00)	cad	713,00
Nr. 62 18.06.02.002	Esecuzione di giunzione derivata, grado di protezione IP68, effettuata con il metodo a resina colata o con giunto preriempito in gel, per cavi unipolari o multipolari con isolamento fino a 1 kV di sezione da 1x4 mm² a 1x120 mm², compresi stampo preformato, resina epossidica o gel polimerico reticolato, morsetti di giunzione, nastro ed ogni altro onere e magistero per dare l'opera completa a perfetta regola d'arte. per cavo principale di sezione di sezione da 25mm² a 50 mm²	cad	71,00
	euro (settantauno/00)	cad	71,00
Nr. 63 18.07.02.005	Fornitura e posa in opera entro scavo già predisposto di cavidotto corrugato doppia parete in PE ad alta densità con resistenza alla compressione maggiore o uguale a 450N, comprensivo di sonda tiracavi e manicotto di giunzione e quanto altro occorre per dare l'opera finita e funzionante a perfetta regola d'arte. cavidotto corrugato doppia camera D=110mm	m	7,00
	euro (sette/00)	m	7,00
Nr. 64 18.07.02.006	idem c.s. ...doppia camera D=160mm	m	8,80
	euro (otto/80)	m	8,80
Nr. 65 MO.001	Operaio Comune I livello	h	23,00
	euro (ventitre/00)	h	23,00
Nr. 66 MO.002	Operaio Qualificato II livello	h	26,00
	euro (ventisei/00)	h	26,00
Nr. 67 MO.003	Operaio Specializzato III livello	h	27,00
	euro (ventisette/00)	h	27,00
Nr. 68 MO.004	idem c.s. ...Operaio Specializzato IV livello	h	29,00
	euro (ventinove/00)	h	29,00
Nr. 69 PA.002	Fornitura e posa in opera di applique in gesso satinato di colore bianco 7x35 cm, per due lampade max 40W attacco G9 bispina, diffusore di colore bianco, classe di protezione: 1: apparecchio elettrico con messa a terra obbligatoria, grado di protezione IP20, installata a parete e completa di n° 2 lampade LED lineari trasparenti, attacco G9 bispina, potenza 6W - 630 lm a luce bianca, classe energetica A+, durata di vita 25.000 h, compresi i collegamenti elettrici e gli accessori di fissaggio a soffitto o a parete	cad	94,29
	euro (novantaquattro/29)	cad	94,29
Nr. 70 PA.003	Fornitura e posa in opera di plafoniera tonda di plastica di colore bianco, diam. 29.4, completa di LED integrato 18W - 1.700lm a luce bianca, apparecchio elettrico con doppio isolamento, grado di protezione IP54, compresi i collegamenti elettrici e gli accessori di fissaggio a soffitto o a parete	cad	68,45
	euro (sessantaotto/45)	cad	68,45
Nr. 71 PA.007	Fornitura e posa in opera di pannello Led dimensioni 30x120 cm, potenza 45 W - 4.200 lm, luce bianco naturale temperatura di colore 4.000K, trasformatore elettronico incluso, corpo in metallo e diffusore di policarbonato, classe di protezione II (apparecchio elettrico con doppio isolamento), grado di protezione IP20, classe energetica: A++, completo di collegamenti elettrici ed accessori di fissaggio a soffitto.	cad	133,69
	euro (centotrentatre/69)	cad	133,69
Nr. 72 PA.008	Fornitura e posa in opera di applique per esterni in alluminio grigio, con LED integrato 20W - 1.230 lm, IP54, per illuminazione facciate, doppio fascio di luce sopra/sotto, classe di protezione: 1: apparecchio elettrico con messa a terra obbligatoria, classe energetica: A+ dimensioni indicative LxPxH (cm): 22 x 8,5 x 11, compresi i collegamenti elettrici, le minuterie e gli accessori di fissaggio.	cad	127,88
	euro (centoventisette/88)	cad	127,88
Nr. 73 PA.011	Fornitura e posa in opera di Centrale a 10 zone telegestibile ed espandibile, Zone configurabili: di base n° 6 in centrale fino a 10 con espansione - Ingressi bilanciati, switch alarm, inerziali - Funzione mappatura zone - Espansioni di zona su bus RS485: n°1 - Aree/settori: 8 con 4 modalità di accensione ciascuno + funzioni macro - Sirene seriali RS 485 collegabili: n° 1 sirena - Sensori seriali RS 485 collegabili: fino a 10 - Uscite: 9 di base in centrale fino a 18 con espansioni (relè + o.c.) - Tastiere collegabili: fino a n° 8 - Lettori di prossimità: fino a 16 lettori - Codici e chiavi: 64 codici utente, 64 codici emergenza, 64 telecomandi, 64 chiavi di prossimità - Programmazione sistema: da tastiera o con software XWIN - Porta USB per		

Num.Ord. TARIFFA	DESCRIZIONE DELL'ARTICOLO	unità di misura	P R E Z Z O UNITARIO
	configurazione sistema e aggiornamento firmware - Bus seriali RS485: n°1 bus RS485 supervisionati con diagnostica da software XWIN e da tastiera - Comunicatore telefonico PSTN: integrato, invio chiamate con protocolli digitali e messaggi vocali fino a 16 numeri telefonici, Programmatore orario integrato con 32 operazioni giornaliere con gestione festività - Memoria: 1000 eventi - Alimentatore: Switching 13.8 Vdc 1A - Batteria 12 Vdc 7 Ah - Dimensioni: Contenitore in ABS - misure 275 x 275 x 99 mm (LxHxP), compresa la configurazione e programmazione iniziale euro (cinquecentotrentauno/51)	cad	531,51
Nr. 74 PA.012	Fornitura e posa in opera di Tastiera LCD compatta colore bianco con display LCD 32 caratteri + 3 led di stato impianto - Retroilluminazione: verde - Cover: colore bianca - Ingressi di zona: 1 (nc) - Assorbimento: 70mA - Dimensioni (LxHxP): 120 x 90 x 15 mm possibilità di parziale incasso in scatola di derivazione tipo 503 euro (centoottanta/05)	cad	180,05
Nr. 75 PA.013	Modulo di espansione 32 zone via radio bidirezionali per dispositivi radio: fino a 32 zone radio, 64 telecomandi, 1 sirena radio - Tecnologia radio: bidirezionale a doppia antenna GFSK FM 868 MHz - Collegamento: seriale RS485 - Terminali: 2 in/out programmabili - Alimentazione e assorbimento: 13,8 Vdc, 45 mA max - Dimensioni (LxPxH): 129,5 x 16 x 92,5 mm euro (centosessantaquattro/93)	cad	164,93
Nr. 76 PA.014	Fornitura e posa in opera di sensore a doppia tecnologia IR+MW via radio bidirezionale con antimascheramento Infrarosso passivo con lente asferica e specchio look down - Microonda planare 10.525 GHz portata 15 metri - Copertura IR: 15 metri , apertura 90° 7 piani e 41 settori con ottica sigillata -PET IMMUNE- Antimascheramento con IR attivo, distanza di rilevamento regolabile - Accelerometro per segnalazione strappo e disorientamento - Uso: da interno - Frequenza: FM 868 MHz - multi frequenza - bidirezionale - Portata radio: fino a 200 m. in campo aperto - Comunicazione: allarme - manomissione - batteria - sopravvivenza - mascheramento - modello sensore - tensione batteria - temperatura di esercizio - Programmazione semplificata: autoapprendimento in centrale - impostazione parametri di funzionamento direttamente da centrale, da PC. Alimentazione: 1 batteria litio 3,6 V 2,2 Ah - Autonomia: 2 anni attivando la funzione consumo ridotto - Dimensioni (LxHxP): 65 x 120 x 39 mm euro (duecentoventitre/96)	cad	223,96
Nr. 77 PA.015	Fornitura e posa in opera di trasmettitore con contatto magnetico e inerziale via radio bidirezionale 2 canali in contenitore bianco; Frequenza: FM 868 MHz - multi frequenza - bidirezionale - Portata: fino a 200 m. in campo aperto - Comunicazioni: allarme - manomissione - batteria - sopravvivenza - modello sensore - tensione batteria - temperatura di esercizio - Programmazione semplificata: autoapprendimento in centrale - impostazione parametri di funzionamento direttamente da centrale, da PC o da APP MY AVS - Ingresso: separato per contatti a filo, inerziali o switch alarm con conta impulsi digitale - Ingresso secondario per contatti a filo nc - Contatto reed integrato escludibile - Sensore inerziale integrato con accelerometro a sensibilità regolabile - Antistrappo digitale con accelerometro - Alimentazione: 1 batteria 3,0 Vdc litio 1,1 A tipo CR123 - Autonomia: 2 anni attivando la funzione consumo ridotto - Colore: bianco - Dimensioni (LxHxP): 35 x 110 x 31 mm euro (centosessantasette/27)	cad	167,27
Nr. 78 PA.016	Fornitura e posa in opera di Sirena autoalimentata via radio bidirezionale - multi frequenza - bidirezionale - Portata RADIO: fino a 200 m. in campo aperto - Comunicazioni: allarme - manomissione - batteria - sopravvivenza - modello - tensione batteria - temperatura di esercizio - Programmazione semplificata: autoapprendimento in centrale - impostazione parametri di funzionamento direttamente da centrale, da PC o da APP MY AVS MANAGER - LED di visualizzazione stato impianto - Dimensioni (LxHxP): 255 x 200 x 80 mm - Contenitore: in plastica colore Avorio - Alimentazione: con batterie 4 x 1,5 Vdc alcalina tipo D euro (trecentotrentatre/23)	cad	333,23
Nr. 79 PA.FXLQ20 P	Fornitura, trasporto e posa in opera di Unità interne per installazione a pavimento a vista per sistema VRV a R410A con le seguenti caratteristiche tecniche: <ul style="list-style-type: none"> • Potenza nominale in regime di raffreddamento pari a 2,2 kW e 2,5 kW in riscaldamento, alle seguenti condizioni: raffreddamento temperatura interna 27°CBS/19°CUBU, temperatura esterna 35°CBS, in riscaldamento temperatura interna 20°CBS, temperatura esterna 7°CBS/6°CUBU, lunghezza equivalente del circuito 7,5 m, dislivello 0 m. • Struttura in metallo di colore bianco avorio, lavabile e antiurto, dotata di isolamento termoacustico in fibra di vetro/ schiuma uretanica; aspirazione dell'aria sul lato inferiore, dotata di filtro a rete in resina sintetica a lunga durata con trattamento antimuffa, lavabile; mandata dell'aria, tramite deflettori che dirigono il flusso verso l'alto, situata sul lato superiore. Attacchi per il fluido refrigerante sul lato destro (del tipo a cartella) e quadro elettrico sulla sinistra, in posizione per accesso facilitato per le operazioni d'installazione e manutenzione. Dimensioni (AxLxP) dell'unità pari a 600 x 1000 x 232 mm, peso non superiore a 27 Kg. • Valvola di laminazione e regolazione dell'afflusso di refrigerante con motore passo-passo, 2000 passi, pilotata da un sistema di controllo a microprocessore con caratteristica PID (proporzionale-integrale-derivativa) che consente il controllo della temperatura ambiente con la massima precisione (scostamento di +/- 0,5° C dal valore di set point), raccogliendo i dati provenienti dai termistori sulla temperatura dell'aria di ripresa, sulla temperatura della linea del liquido e sulla temperatura della linea del gas. • Sonda di temperatura ambiente posta sulla ripresa dell'unità. In funzione delle effettive necessità deve essere possibile scegliere se utilizzare la sonda a bordo macchina o a bordo comando remoto a filo, ad essa connessa. • Termistori temperatura dell'aria di ripresa, temperatura linea del liquido, temperatura linea del gas. • Ventilatore tangenziale tipo Sirocco con funzionamento silenzioso e assenza di vibrazioni, a due velocità, mosso da un motore elettrico monofase ad induzione direttamente accoppiato, dotato di protezione termica; portata d'aria (A/B) di 420/360 m3/h , potenza erogata dal motore di 15 W , livello di pressione sonora (A/B) dell'unità non superiore a 35/32 Db(A). • Scambiatore di calore in controcorrente costituito da tubi di rame internamente rigati HI-X Cu ed alette in alluminio ad alta efficienza. • Sistema di controllo a microprocessore con funzioni di diagnostica, acquisizione e analisi dei messaggi di errore, segnalazione della necessità di manutenzione; storico dei messaggi di errore per l'identificazione dei guasti; possibilità di interrogare i termistori tramite il regolatore PID. Fusibile di protezione della scheda elettronica. • Alimentazione: 220~240 V monofase a 50 Hz. • Collegamento al sistema di controllo tramite bus di comunicazione di tipo non polarizzato. • Possibilità di controllo dei consumi tramite collegamento a comando centralizzato. 		

Num.Ord. TARIFFA	DESCRIZIONE DELL'ARTICOLO	unità di misura	P R E Z Z O UNITARIO
Nr. 80 PA.FXLQ25 P	<ul style="list-style-type: none"> • Gestione del funzionamento via web tramite collegamento a comando centralizzato. • Possibilità di interfacciamento con bus di comunicazione per sistemi BMS (Bulding Management Systems) a protocollo LONworks® e BACnet. • Contatti puliti per arresto di emergenza. • Attacchi della linea del gas 12,7 mm e della linea del liquido 6,4 mm. Drenaggio (Est) 21 mm. • Dichiarazione di conformità alle direttive europee 89/336/EEC (compatibilità elettromagnetica), 73/23/EEC (bassa tensione) e 98/37/EC (direttiva macchine) fornita con l'unità. <p>Compreso il comando a filo touch buzzer white, e quota parte di giunti di derivazione e tubazioni per il collegamento alle unità esterne euro (milleottocentonovantatre/52)</p> <p>Fornitura, trasporto e posa in opera di Unità interne per installazione a pavimento a vista per sistema VRV a R410A con le seguenti caratteristiche tecniche:</p> <ul style="list-style-type: none"> • Potenzialità nominale in regime di raffreddamento pari a 2,8 kW e 3,2 kW in riscaldamento, alle seguenti condizioni: in raffreddamento temperatura interna 27°CBS/19°CBU, temperatura esterna 35°CBS, in riscaldamento temperatura interna 20°CBS, temperatura esterna 7°CBS/6°CBU, lunghezza equivalente del circuito 7,5 m, dislivello 0 m. • Struttura in metallo di colore bianco avorio, lavabile e antiurto, dotata di isolamento termoacustico in fibra di vetro/ schiuma uretanica; aspirazione dell'aria sul lato inferiore, dotata di filtro a rete in resina sintetica a lunga durata con trattamento antimuffa, lavabile; mandata dell'aria, tramite deflettori che dirigono il flusso verso l'alto, situata sul lato superiore. Attacchi per il fluido refrigerante sul lato destro (del tipo a cartella) e quadro elettrico sulla sinistra, in posizione per accesso facilitato per le operazioni d'installazione e manutenzione. Dimensioni (AxLxP) dell'unità pari a 600 x 1000 x 232 mm, peso non superiore a 27 Kg. • Valvola di laminazione e regolazione dell'afflusso di refrigerante con motore passo-passo, 2000 passi, pilotata da un sistema di controllo a microprocessore con caratteristica PID (proporzionale-integrale-derivativa) che consente il controllo della temperatura ambiente con la massima precisione (scostamento di +/- 0,5° C dal valore di set point), raccogliendo i dati provenienti dai termistori sulla temperatura dell'aria di ripresa, sulla temperatura della linea del liquido e sulla temperatura della linea del gas. • Sonda di temperatura ambiente posta sulla ripresa dell'unità. In funzione delle effettive necessità deve essere possibile scegliere se utilizzare la sonda a bordo macchina o a bordo comando remoto a filo, ad essa connessa. • Termistori temperatura dell'aria di ripresa, temperatura linea del liquido, temperatura linea del gas • Ventilatore tangenziale tipo Sirocco con funzionamento silenzioso e assenza di vibrazioni, a due velocità, mosso da un motore elettrico monofase ad induzione direttamente accoppiato, dotato di protezione termica; portata d'aria (A/B) di 420/360 m3/h , potenza erogata dal motore di 15 W , livello di pressione sonora (A/B) dell'unità non superiore a 35/32 Db(A). • Scambiatore di calore in controcorrente costituito da tubi di rame internamente rigati HI-X Cu ed alette in alluminio ad alta efficienza. • Sistema di controllo a microprocessore con funzioni di diagnostica, acquisizione e analisi dei messaggi di errore, segnalazione della necessità di manutenzione; storico dei messaggi di errore per l'identificazione dei guasti; possibilità di interrogare i termistori tramite il regolatore PID. Fusibile di protezione della scheda elettronica. • Alimentazione: 220~240 V monofase a 50 Hz. • Collegamento al sistema di controllo tramite bus di comunicazione di tipo non polarizzato. • Possibilità di controllo dei consumi tramite collegamento a comando centralizzato. • Gestione del funzionamento via web tramite collegamento a comando centralizzato. • Possibilità di interfacciamento con bus di comunicazione per sistemi BMS (Bulding Management Systems) a protocollo LONworks® e BACnet. • Contatti puliti per arresto di emergenza. • Attacchi della linea del gas 12,7 mm e della linea del liquido 6,4 mm. Drenaggio (Est) 21 mm. • Dichiarazione di conformità alle direttive europee 89/336/EEC (compatibilità elettromagnetica), 73/23/EEC (bassa tensione) e 98/37/EC (direttiva macchine) fornita con l'unità. <p>Compreso il comando a filo touch buzzer white, e quota parte di giunti di derivazione e tubazioni per il collegamento alle unità esterne euro (millenovecentoquattordici/18)</p>	cad	1'893,52
Nr. 81 PA.FXLQ32 P	<p>Fornitura, trasporto e posa in opera di Unità interne per installazione a pavimento a vista per sistema VRV a R410A con le seguenti aratteristiche tecniche:</p> <ul style="list-style-type: none"> • Potenzialità nominale in regime di raffreddamento pari a 3,6 kW e 4,0 kW in riscaldamento, alle seguenti condizioni: in raffreddamento temperatura interna 27°CBS/19°CBU, temperatura esterna 35°CBS, in riscaldamento temperatura interna 20°CBS, temperatura esterna 7°CBS/6°CBU, lunghezza equivalente del circuito 7,5 m, dislivello 0 m. • Struttura in metallo di colore bianco avorio, lavabile e antiurto, dotata di isolamento termoacustico in fibra di vetro/ schiuma uretanica; aspirazione dell'aria sul lato inferiore, dotata di filtro a rete in resina sintetica a lunga durata con trattamento antimuffa, lavabile; mandata dell'aria, tramite deflettori che dirigono il flusso verso l'alto, situata sul lato superiore. Attacchi per il fluido refrigerante sul lato destro (del tipo a cartella) e quadro elettrico sulla sinistra, in posizione per accesso facilitato per le operazioni d'installazione e manutenzione. Dimensioni (AxLxP) dell'unità pari a 600 x 1140 x 232 mm, peso non superiore a 32 Kg. • Valvola di laminazione e regolazione dell'afflusso di refrigerante con motore passo-passo, 2000 passi, pilotata da un sistema di controllo a microprocessore con caratteristica PID (proporzionale-integrale-derivativa) che consente il controllo della temperatura ambiente con la massima precisione (scostamento di +/- 0,5° C dal valore di set point), raccogliendo i dati provenienti dai termistori sulla temperatura dell'aria di ripresa, sulla temperatura della linea del liquido e sulla temperatura della linea del gas. • Sonda di temperatura ambiente posta sulla ripresa dell'unità. In funzione delle effettive necessità deve essere possibile scegliere se utilizzare la sonda a bordo macchina o a bordo comando remoto a filo, ad essa connessa. • Termistori temperatura dell'aria di ripresa, temperatura linea del liquido, temperatura linea del gas • Ventilatore tangenziale tipo Sirocco con funzionamento silenzioso e assenza di vibrazioni, a due velocità, mosso da un motore elettrico monofase ad induzione direttamente accoppiato, dotato di protezione termica; portata d'aria (A/B) di 480/360 m3/h , potenza erogata dal motore di 25 W , livello di pressione sonora (A/B) dell'unità non superiore a 35/32 Db(A). • Scambiatore di calore in controcorrente costituito da tubi di rame internamente rigati HI-X Cu ed alette in alluminio ad alta efficienza. • Sistema di controllo a microprocessore con funzioni di diagnostica, acquisizione e analisi dei messaggi di errore, segnalazione della necessità di manutenzione; storico dei messaggi di errore per l'identificazione dei guasti; possibilità di interrogare i termistori tramite il regolatore PID. Fusibile di protezione della scheda elettronica. 	cad	1'914,18

Num.Ord. TARIFFA	DESCRIZIONE DELL'ARTICOLO	unità di misura	P R E Z Z O UNITARIO
Nr. 82 PA.FXLQ40 P	<ul style="list-style-type: none"> • Alimentazione: 220~240 V monofase a 50 Hz. • Collegamento al sistema di controllo tramite bus di comunicazione di tipo non polarizzato. • Possibilità di controllo dei consumi tramite collegamento a comando centralizzato. • Gestione del funzionamento via web tramite collegamento a comando centralizzato. • Possibilità di interfacciamento con bus di comunicazione per sistemi BMS (Building Management Systems) a protocollo LONworks® e BACnet. • Contatti puliti per arresto di emergenza. • Attacchi della linea del gas 12,7 mm e della linea del liquido 6,4 mm. Drenaggio (Est) 21 mm. • Dichiarazione di conformità alle direttive europee 89/336/EEC (compatibilità elettromagnetica), 73/23/EEC (bassa tensione) e 98/37/EC (direttiva macchine) fornita con l'unità. <p>Compreso il comando a filo touch buzzer white, e quota parte di giunti di derivazione e tubazioni per il collegamento alle unità esterne</p> <p>euro (millenovecentosettantatre/60)</p> <p>Fornitura, trasporto e posa in opera di Unità interne per installazione a pavimento a vista per sistema VRV a R410A con le seguenti caratteristiche tecniche:</p> <ul style="list-style-type: none"> • Potenzialità nominale in regime di raffreddamento pari a 4,5 kW e 5,0 kW in riscaldamento, alle seguenti condizioni: in raffreddamento temperatura interna 27°CBS/19°CBU, temperatura esterna 35°CBS, in riscaldamento temperatura interna 20°CBS, temperatura esterna 7°CBS/6°CBU, lunghezza equivalente del circuito 7,5 m, dislivello 0 m. • Struttura in metallo di colore bianco avorio, lavabile e antiurto, dotata di isolamento termoacustico in fibra di vetro/ schiuma uretanica; aspirazione dell'aria sul lato inferiore, dotata di filtro a rete in resina sintetica a lunga durata con trattamento antimuffa, lavabile; mandata dell'aria, tramite deflettori che dirigono il flusso verso l'alto, situata sul lato superiore. Attacchi per il fluido refrigerante sul lato destro (del tipo a cartella) e quadro elettrico sulla sinistra, in posizione per accesso facilitato per le operazioni d'installazione e manutenzione. Dimensioni (AxLxP) dell'unità pari a 600 x 1140 x 232 mm, peso non superiore a 32 Kg. • Valvola di laminazione e regolazione dell'afflusso di refrigerante con motore passo-passo, 2000 passi, pilotata da un sistema di controllo a microprocessore con caratteristica PID (proporzionale-integrale-derivativa) che consente il controllo della temperatura ambiente con la massima precisione (scostamento di +/- 0,5° C dal valore di set point), raccogliendo i dati provenienti dai termistori sulla temperatura dell'aria di ripresa, sulla temperatura della linea del liquido e sulla temperatura della linea del gas. • Sonda di temperatura ambiente posta sulla ripresa dell'unità. In funzione delle effettive necessità deve essere possibile scegliere se utilizzare la sonda a bordo macchina o a bordo comando remoto a filo, ad essa connessa. • Termistori temperatura dell'aria di ripresa, temperatura linea del liquido, temperatura linea del gas. • Ventilatore tangenziale tipo Sirocco con funzionamento silenzioso e assenza di vibrazioni, a due velocità, mosso da un motore elettrico monofase ad induzione direttamente accoppiato, dotato di protezione termica; portata d'aria (A/B) di 660/510 m3/h , potenza erogata dal motore di 25 W , livello di pressione sonora (A/B) dell'unità non superiore a 38/33 Db(A). • Scambiatore di calore in controcorrente costituito da tubi di rame internamente rigati HI-X Cu ed alette in alluminio ad alta efficienza. • Sistema di controllo a microprocessore con funzioni di diagnostica, acquisizione e analisi dei messaggi di errore, segnalazione della necessità di manutenzione; storico dei messaggi di errore per l'identificazione dei guasti; possibilità di interrogare i termistori tramite il regolatore PID. Fusibile di protezione della scheda elettronica. • Alimentazione: 220~240 V monofase a 50 Hz. • Collegamento al sistema di controllo tramite bus di comunicazione di tipo non polarizzato. • Possibilità di controllo dei consumi tramite collegamento a comando centralizzato. • Gestione del funzionamento via web tramite collegamento a comando centralizzato. • Possibilità di interfacciamento con bus di comunicazione per sistemi BMS (Building Management Systems) a protocollo LONworks® e BACnet. • Contatti puliti per arresto di emergenza. • Attacchi della linea del gas 12,7 mm e della linea del liquido 6,4 mm. Drenaggio (Est) 21 mm. • Dichiarazione di conformità alle direttive europee 89/336/EEC (compatibilità elettromagnetica), 73/23/EEC (bassa tensione) e 98/37/EC (direttiva macchine) fornita con l'unità. <p>Compreso il comando a filo touch buzzer white, e quota parte di giunti di derivazione e tubazioni per il collegamento alle unità esterne</p> <p>euro (duemilatrentasei/88)</p>	cad	1'973,60
Nr. 83 PA.FXLQ50 P	<p>Fornitura, trasporto e posa in opera di Unità interne per installazione a pavimento a vista per sistema VRV a R410A con le seguenti caratteristiche tecniche:</p> <ul style="list-style-type: none"> • Potenzialità nominale in regime di raffreddamento pari a 5,6 kW e 6,3 kW in riscaldamento, alle seguenti condizioni: in raffreddamento temperatura interna 27°CBS/19°CBU, temperatura esterna 35°CBS, in riscaldamento temperatura interna 20°CBS, temperatura esterna 7°CBS/6°CBU, lunghezza equivalente del circuito 7,5 m, dislivello 0 m. • Struttura in metallo di colore bianco avorio, lavabile e antiurto, dotata di isolamento termoacustico in fibra di vetro/ schiuma uretanica; aspirazione dell'aria sul lato inferiore, dotata di filtro a rete in resina sintetica a lunga durata con trattamento antimuffa, lavabile; mandata dell'aria, tramite deflettori che dirigono il flusso verso l'alto, situata sul lato superiore. Attacchi per il fluido refrigerante sul lato destro (del tipo a cartella) e quadro elettrico sulla sinistra, in posizione per accesso facilitato per le operazioni d'installazione e manutenzione. Dimensioni (AxLxP) dell'unità pari a 600 x 1420 x 232 mm, peso non superiore a 38 Kg. • Valvola di laminazione e regolazione dell'afflusso di refrigerante con motore passo-passo, 2000 passi, pilotata da un sistema di controllo a microprocessore con caratteristica PID (proporzionale-integrale-derivativa) che consente il controllo della temperatura ambiente con la massima precisione (scostamento di +/- 0,5° C dal valore di set point), raccogliendo i dati provenienti dai termistori sulla temperatura dell'aria di ripresa, sulla temperatura della linea del liquido e sulla temperatura della linea del gas. • Sonda di temperatura ambiente posta sulla ripresa dell'unità. In funzione delle effettive necessità deve essere possibile scegliere se utilizzare la sonda a bordo macchina o a bordo comando remoto a filo, ad essa connessa. • Termistori temperatura dell'aria di ripresa, temperatura linea del liquido, temperatura linea del gas • Ventilatore tangenziale tipo Sirocco con funzionamento silenzioso e assenza di vibrazioni, a due velocità, mosso da un motore elettrico monofase ad induzione direttamente accoppiato, dotato di protezione termica; portata d'aria (A/B) di 840/660 m3/h , potenza erogata dal motore di 35 W , livello di pressione sonora (A/B) dell'unità non superiore a 39/34 Db(A). • Scambiatore di calore in controcorrente costituito da tubi di rame internamente rigati HI-X Cu ed alette in alluminio ad alta 	cad	2'036,88

Num.Ord. TARIFFA	DESCRIZIONE DELL'ARTICOLO	unità di misura	P R E Z Z O UNITARIO
Nr. 84 PA.FXLQ63 P	<p>efficienza.</p> <ul style="list-style-type: none"> • Sistema di controllo a microprocessore con funzioni di diagnostica, acquisizione e analisi dei messaggi di errore, segnalazione della necessità di manutenzione; storico dei messaggi di errore per l'identificazione dei guasti; possibilità di interrogare i termistori tramite il regolatore PID. Fusibile di protezione della scheda elettronica. • Alimentazione: 220~240 V monofase a 50 Hz. • Collegamento al sistema di controllo tramite bus di comunicazione di tipo non polarizzato. • Possibilità di controllo dei consumi tramite collegamento a comando centralizzato. • Gestione del funzionamento via web tramite collegamento a comando centralizzato. • Possibilità di interfacciamento con bus di comunicazione per sistemi BMS (Building Management Systems) a protocollo LONworks® e BACnet. • Contatti puliti per arresto di emergenza. • Attacchi della linea del gas 12,7 mm e della linea del liquido 6,4 mm. Drenaggio (Est) 21 mm. • Dichiarazione di conformità alle direttive europee 89/336/EEC (compatibilità elettromagnetica), 73/23/EEC (bassa tensione) e 98/37/EC (direttiva macchine) fornita con l'unità. <p>Compreso il comando a filo touch buzzer white, e quota parte di giunti di derivazione e tubazioni per il collegamento alle unità esterne</p> <p>euro (duemilanovantatre/72)</p> <p>Fornitura, trasporto e posa in opera di Unità interne per installazione a pavimento a vista per sistema VRV a R410A con le seguenti caratteristiche tecniche:</p> <ul style="list-style-type: none"> • Potenzialità nominale in regime di raffreddamento pari a 7,1 kW e 8,0 kW in riscaldamento, alle seguenti condizioni: in raffreddamento temperatura interna 27°CBS/19°CBU, temperatura esterna 35°CBS, in riscaldamento temperatura interna 20°CBS, temperatura esterna 7°CBS/6°CBU, lunghezza equivalente del circuito 7,5 m, dislivello 0 m. • Struttura in metallo di colore bianco avorio, lavabile e antiurto, dotata di isolamento termoacustico in fibra di vetro/ schiuma uretanica; aspirazione dell'aria sul lato inferiore, dotata di filtro a rete in resina sintetica a lunga durata con trattamento antimuffa, lavabile; mandata dell'aria, tramite deflettori che dirigono il flusso verso l'alto, situata sul lato superiore. Attacchi per il fluido refrigerante sul lato destro (del tipo a cartella) e quadro elettrico sulla sinistra, in posizione per accesso facilitato per le operazioni d'installazione e manutenzione. Dimensioni (AxLxP) dell'unità pari a 600 x 1420 x 232 mm, peso non superiore a 38 Kg. • Valvola di laminazione e regolazione dell'afflusso di refrigerante con motore passo-passo, 2000 passi, pilotata da un sistema di controllo a microprocessore con caratteristica PID (proporzionale-integrale-derivativa) che consente il controllo della temperatura ambiente con la massima precisione (scostamento di +/- 0,5° C dal valore di set point), raccogliendo i dati provenienti dai termistori sulla temperatura dell'aria di ripresa, sulla temperatura della linea del liquido e sulla temperatura della linea del gas. • Sonda di temperatura ambiente posta sulla ripresa dell'unità. In funzione delle effettive necessità deve essere possibile scegliere se utilizzare la sonda a bordo macchina o a bordo comando remoto a filo, ad essa connessa. • Termistori temperatura dell'aria di ripresa, temperatura linea del liquido, temperatura linea del gas • Ventilatore tangenziale tipo Sirocco con funzionamento silenzioso e assenza di vibrazioni, a due velocità, mosso da un motore elettrico monofase ad induzione direttamente accoppiato, dotato di protezione termica; portata d'aria (A/B) di 960/720 m3/h , potenza erogata dal motore di 35 W, livello di pressione sonora (A/B) dell'unità non superiore a 40/35 Db(A). • Scambiatore di calore in controcorrente costituito da tubi di rame internamente rigati HI-X Cu ed alette in alluminio ad alta efficienza. • Sistema di controllo a microprocessore con funzioni di diagnostica, acquisizione e analisi dei messaggi di errore, segnalazione della necessità di manutenzione; storico dei messaggi di errore per l'identificazione dei guasti; possibilità di interrogare i termistori tramite il regolatore PID. Fusibile di protezione della scheda elettronica. • Alimentazione: 220~240 V monofase a 50 Hz. • Collegamento al sistema di controllo tramite bus di comunicazione di tipo non polarizzato. • Possibilità di controllo dei consumi tramite collegamento a comando centralizzato. • Gestione del funzionamento via web tramite collegamento a comando centralizzato. • Possibilità di interfacciamento con bus di comunicazione per sistemi BMS (Building Management Systems) a protocollo LONworks® e BACnet. • Contatti puliti per arresto di emergenza. • Attacchi della linea del gas 15,9 mm e della linea del liquido 9,5 mm. Drenaggio (Est) 21 mm. • Dichiarazione di conformità alle direttive europee 89/336/EEC (compatibilità elettromagnetica), 73/23/EEC (bassa tensione) e 98/37/EC (direttiva macchine) fornita con l'unità. <p>Compreso il comando a filo touch buzzer white, e quota parte di giunti di derivazione e tubazioni per il collegamento alle unità esterne</p> <p>euro (duemiladuecentosessantauno/62)</p>	cad	2'093,72
Nr. 85 PA.RXYQ08 U	<p>Fornitura, trasporto e posa in opera di Unità motocondensante per sistema a Volume di Refrigerante Variabile, controllate da inverter, refrigerante R410A, a pompa di calore, struttura modulare per installazione affiancata di più unità.</p> <p>Alle seguenti condizioni: in raffreddamento temperatura interna 27°CBS/19°CBU, temperatura esterna 35°CBS, in riscaldamento temperatura interna 20°CBS, temperatura esterna 7°CBS/6°CBU, lunghezza equivalente del circuito 5 m, dislivello 0 m; il sistema possiede le seguenti caratteristiche:</p> <ul style="list-style-type: none"> • Raffreddamento: Resa nominale 28 kW • Riscaldamento: Resa nominale 31,5 kW • Dati di efficienza conformi al LOT21: <p>SCOP 4,3 SEER 6,8</p> <ul style="list-style-type: none"> • Il sistema deve prevedere la possibilità di interrompere l'alimentazione di una o più unità interne garantendo la funzionalità del resto del sistema. • Tecnologia VRT: La modulazione del carico è ottenuta tramite controllo automatico e dinamico non solo della portata ma anche della temperatura di evaporazione/condensazione del refrigerante con compensazione climatica come previsto dal DM "requisiti minimi del 26/06/15 allegato 1". <p>Le modalità Automatica, High Sensible e Standard consentono di impostare la velocità di reazione del sistema.</p> <ul style="list-style-type: none"> • Configurazione dell'impianto: la configurazione dell'impianto avviene tramite apposito software con interfaccia grafica 	cad	2'261,62

Num.Ord. TARIFFA	DESCRIZIONE DELL'ARTICOLO	unità di misura	P R E Z Z O UNITARIO
	<p>semplificata, che gestisce le operazioni di primo avviamento e personalizzazione del sistema.</p> <ul style="list-style-type: none"> • Compatibilità di unità interne: Il sistema VRV IV può essere utilizzato in abbinamento a tutta la gamma di unità interne VRV, alle barriere d'aria a espansione diretta, ai moduli hydrobox per la produzione di acqua fredda e calda a bassa temperatura, alle unità interne della gamma residenziale, ai sistemi per la ventilazione e l'aria di rinnovo, quali recuperatori entalpici con e senza batteria ad espansione diretta tipo VAM o VKM, centrali di trattamento aria con batteria idronica tipo AHU. • Numero massimo di unità interne collegabili in configurazione standard: 33. La potenza delle unità interne collegate deve essere compresa tra un minimo del 50 e può arrivare fino ad un massimo del 200 % di quella erogata dalla pompa di calore. • Struttura autoportante in acciaio, dotata di pannelli amovibili, con trattamento di galvanizzazione ad alta resistenza alla corrosione, griglie di protezione sulla aspirazione ed espulsione dell'aria di condensazione a profilo aerodinamico ottimizzato avente le dimensioni non superiori a 1685x930x765 mm (HxLxP) con peso massimo 198 kg. Non necessita di basamenti particolari per l'installazione. • Batteria di scambio costituita da tubi di rame rigati internamente W-HiX e pacco di alette in alluminio sagomate ad alta efficienza con trattamento ad alta resistenza alla corrosione, dotata di griglie di protezione laterali a maglia quadra. La geometria in controcorrente e il sistema e-Pass permettono di ottenere un'alta efficienza di sottoraffreddamento anche con circuiti lunghi e di ridurre la quantità di refrigerante. • 1 Ventilatore elicoidale, controllato da inverter, funzionamento silenzioso, griglia di protezione antiturbolenza posta sulla mandata verticale dell'aria azionato da motore elettrico a cc Brushless direttamente accoppiato, funzionante a controllo digitale; portata d'aria 175 m3/min, potenza del motore elettrico 0,55 kW. Pressione statica esterna standard pari a 78 Pa; curva caratteristica ottimizzata per il funzionamento a carico parziale. Controllo della velocità tramite microprocessore per ottenere un flusso a pressione costante nello scambiatore. • 1 Compressore inverter ermetico a spirale orbitante di tipo scroll ottimizzato per l'utilizzo con R410A munito di dispositivo di regolazione della pressione che minimizza le perdite anche in presenza di basso carico. Superficie di compressione ridotta con motore brushless a controllo digitale; controllo della capacità dal 3 al 100%; raffreddamento con gas compressi che rende superfluo l'uso di un separatore di liquido. Resistenza elettrica di riscaldamento del carter olio della potenza di 33 W. • Funzionalità i-Demand per la limitazione del carico elettrico di punta e avviamento in sequenza dei compressori. Controllore di sistema a microprocessore per l'avvio del ciclo automatico di ritorno dell'olio, che rende superflua l'installazione di dispositivi per il sollevamento dello stesso. • Campo di funzionamento: <ul style="list-style-type: none"> • in raffreddamento da -5°CBS a 43° CBS. • in riscaldamento da -20°CBU a 15.5° CBU. • Livello di pressione sonora non superiore a 57 dB(A). Possibilità di ridurre il livello di pressione sonora fino a 45 dB(A) tramite impostazione sulla PCB dell'unità esterna e/o con schede aggiuntive. • Circuito frigorifero ad R410A con distribuzione del fluido a due tubi, controllo del refrigerante tramite valvola d'espansione elettronica, olio sintetico, con sistema di equalizzazione avanzato; comprende il ricevitore di liquido, il filtro e il separatore d'olio. Carica di refrigerante non superiore a 6 kg. • Funzione automatica per la carica del refrigerante provvede autonomamente al calcolo del quantitativo di refrigerante necessario al corretto funzionamento e alla sua carica all'interno del circuito. Grazie a questa funzione è in grado di provvedere automaticamente anche alla verifica periodica del contenuto di refrigerante nel circuito. • Funzione automatica per la verifica del refrigerante : è in grado di provvedere automaticamente anche alla verifica periodica del contenuto di refrigerante nel circuito evidenziando eventuali anomalie nel quantitativo di gas refrigerante. • Attacchi tubazioni del refrigerante situate o sotto la macchina o sul pannello frontale; diametro della tubazione del liquido 9,5 mm e del gas 22,2 mm a saldare. • Dispositivi di sicurezza e controllo: il sistema dispone di sensori di controllo per bassa e alta pressione, temperatura aspirazione refrigerante, temperatura olio, temperatura scambiatore di calore e temperatura esterna. Sono inoltre presenti pressostati di sicurezza per l'alta e la bassa pressione (dotati di ripristino manuale tramite telecomando). L'unità è provvista di valvole di intercettazione (valvole Schrader) per l'aspirazione, per i tubi del liquido e per gli attacchi di servizio. Il circuito del refrigerante viene sottoposto a pulizia con aspirazione sotto vuoto di umidità, polveri e altri residui. Successivamente viene precaricato con il relativo refrigerante. Microprocessore di sistema per il controllo e la regolazione dei cicli di funzionamento sia in riscaldamento che in raffreddamento. In grado di gestire tutti i sensori, gli attuatori, i dispositivi di controllo e di sicurezza e gli azionamenti elettrici, nonché di attivare automaticamente la funzione sbrinamento degli scambiatori. • Alimentazione: 400 V, trifase, 50 Hz. • Collegamento al sistema di controllo tramite bus di comunicazione di tipo non polarizzato. • Funzione di autodiagnostica per le unità interne ed esterne tramite il bus dati, accessibile tramite comando manuale locale e/o dispositivo di diagnostica: Service-Checker - visualizzazione e memorizzazione di tutti i parametri di processo, per garantire una manutenzione del sistema efficace. Possibilità di stampa dei rapporti di manutenzione. • Possibilità di controllo dei consumi tramite collegamento a comando centralizzato touch screen, che consente la visualizzazione dell'intero sistema, con riconoscimento automatico delle unità interne, accesso via web di serie, tipo Intelligent Touch Manager. • Possibilità di interfacciamento con bus di comunicazione per sistemi BMS (Building Management Systems) a protocollo Modbus , Konnex, LONworks® e BACnet®. • Lunghezza massima effettiva totale delle tubazioni 1000 m. Dislivello massimo tra unità esterna ed interne fino a 90 m, dislivello massimo tra le unità interne fino a 30m, distanza massima tra unità esterna e l'unità interna più lontana pari a 165m. • Accessori standard: manuale di installazione, morsetto, tubo di collegamento, tampone sigillante, morsetti, fusibili, viti. • Dichiarazione di conformità alle direttive europee 89/336/EEC (compatibilità elettromagnetica), 73/23/EEC (bassa tensione) e 98/37/EC (direttiva macchine) fornita con l'unità e alla normativa RoHS. <p>euro (novemilatrecentodiciassette/11)</p>	cad	9'317,11
Nr. 86 PA.RXYQ12 U	<p>Fornitura, trasporto e posa in opera di Unità motocondensante per sistema a Volume di Refrigerante Variabile, controllate da inverter, refrigerante R410A, a pompa di calore, struttura modulare per installazione affiancata di più unità, come alla voce PA.RXYQ8U, ma con le seguenti caratteristiche:</p> <ul style="list-style-type: none"> • Raffreddamento: Resa nominale 33,5 kW • Riscaldamento: Resa nominale 37,5 kW • Dati di efficienza conformi al LOT21: SCOP 4,1 SEER 6,3 • Numero massimo di unità interne collegabili in configurazione standard: 40. • Struttura autoportante in acciaio, dotata di pannelli amovibili, con trattamento di galvanizzazione ad alta resistenza alla 		

Num.Ord. TARIFFA	DESCRIZIONE DELL'ARTICOLO	unità di misura	P R E Z Z O UNITARIO
Nr. 87 PA.RXYQ16 U	<p>corrosione, griglie di protezione sulla aspirazione ed espulsione dell'aria di condensazione a profilo aerodinamico ottimizzato avente le dimensioni non superiori a 1685x930x765 mm (HxLxP) con peso massimo 198 kg. Non necessita di basamenti particolari per l'installazione.</p> <ul style="list-style-type: none"> • 1 Ventilatore elicoidale, controllato da inverter portata d'aria 185 m3/min, potenza del motore elettrico 0,55 kW. • 1 Compressore inverter ermetici a spirale orbitante di tipo scroll ottimizzato per l'utilizzo con R410A muniti di dispositivo di regolazione della pressione che minimizza le perdite anche in presenza di basso carico • Attacchi tubazioni del refrigerante situate o sotto la macchina o sul pannello frontale; diametro della tubazione del liquido 12.7 mm e del gas 28,6 mm a saldare. <p>Completo di cessori standard: manuale di installazione, tubo di collegamento, tampone sigillante, morsetti, fusibili, viti e dichiarazione di conformità alle direttive europee 89/336/EEC (compatibilità elettromagnetica), 73/23/EEC (bassa tensione) e 98/37/EC (direttiva macchine) fornita con l'unità e alla normativa RoHS.</p> <p>euro (dodicimilacinquecentoventicinque/49)</p> <p>Fornitura, trasporto e posa in opera di Unità motocondensante per sistema a Volume di Refrigerante Variabile, controllate da inverter, refrigerante R410A, a pompa di calore, struttura modulare per installazione affiancata di più unità, come alla voce PA.RXYQ8U, ma con le seguenti caratteristiche:</p> <ul style="list-style-type: none"> • Raffreddamento: Resa nominale 45 kW • Riscaldamento: Resa nominale 50 kW • Dati di efficienza conformi al LOT21: SCOP 4,0 SEER 6,0 • Numero massimo di unità interne collegabili in configurazione standard: 53. • Struttura autoportante in acciaio, dotata di pannelli amovibili, con trattamento di galvanizzazione ad alta resistenza alla corrosione, griglie di protezione sulla aspirazione ed espulsione dell'aria di condensazione a profilo aerodinamico ottimizzato avente le dimensioni non superiori a 1685x1240x765 mm (HxLxP) con peso massimo 198 kg. Non necessita di basamenti particolari per l'installazione. • 2 Ventilatori elicoidale, controllato da inverter portata d'aria 260 m3/min, potenza del motore elettrico 0,75 kW. • 2 Compressori inverter ermetici a spirale orbitante di tipo scroll ottimizzato per l'utilizzo con R410A muniti di dispositivo di regolazione della pressione che minimizza le perdite anche in presenza di basso carico • Attacchi tubazioni del refrigerante situate o sotto la macchina o sul pannello frontale; diametro della tubazione del liquido 12,7 mm e del gas 28,6 mm a saldare. <p>Completo di cessori standard: manuale di installazione, tubo di collegamento, tampone sigillante, morsetti, fusibili, viti e dichiarazione di conformità alle direttive europee 89/336/EEC (compatibilità elettromagnetica), 73/23/EEC (bassa tensione) e 98/37/EC (direttiva macchine) fornita con l'unità e alla normativa RoHS.</p> <p>euro (sedicimilaseicentottantaquattro/81)</p>	cad	12'525,49
Nr. 88 PA.RXYQ18 U	<p>Fornitura, trasporto e posa in opera di Unità motocondensante per sistema a Volume di Refrigerante Variabile, controllate da inverter, refrigerante R410A, a pompa di calore, struttura modulare per installazione affiancata di più unità, come alla voce PA.RXYQ8U, ma con le seguenti caratteristiche:</p> <ul style="list-style-type: none"> • Raffreddamento: Resa nominale 50 kW • Riscaldamento: Resa nominale 56 kW • Dati di efficienza conformi al LOT21: SCOP 4,2 SEER 6,0 • Numero massimo di unità interne collegabili in configurazione standard: 60. • Struttura autoportante in acciaio, dotata di pannelli amovibili, con trattamento di galvanizzazione ad alta resistenza alla corrosione, griglie di protezione sulla aspirazione ed espulsione dell'aria di condensazione a profilo aerodinamico ottimizzato avente le dimensioni non superiori a 1685x1240x765 mm (HxLxP) con peso massimo 198 kg. Non necessita di basamenti particolari per l'installazione. • 2 Ventilatori elicoidale, controllato da inverter portata d'aria 251 m3/min, potenza del motore elettrico 0,75 kW. • 2 Compressori inverter ermetici a spirale orbitante di tipo scroll ottimizzato per l'utilizzo con R410A muniti di dispositivo di regolazione della pressione che minimizza le perdite anche in presenza di basso carico • Attacchi tubazioni del refrigerante situate o sotto la macchina o sul pannello frontale; diametro della tubazione del liquido 15,9 mm e del gas 28,6 mm a saldare. <p>Completo di cessori standard: manuale di installazione, tubo di collegamento, tampone sigillante, morsetti, fusibili, viti e dichiarazione di conformità alle direttive europee 89/336/EEC (compatibilità elettromagnetica), 73/23/EEC (bassa tensione) e 98/37/EC (direttiva macchine) fornita con l'unità e alla normativa RoHS.</p> <p>euro (tremiladuecentottantaotto/93)</p>	cad	16'674,81
Nr. 89 PA.VKM050 GBM	<p>Fornitura, trasporto e posa in opera di Unità di ventilazione primaria con recupero di calore totale (sensibile + latente), umidificazione e trattamento termico, per installazione interna, integrabile in sistemi VRV a R410A costituita da:</p> <ul style="list-style-type: none"> • Carrozzeria in lamiera d'acciaio zincata, dotata di isolamento in schiuma uretanica autoestinguente; canali di connessione dell'aria in ingresso ed in uscita dalla macchina delle dimensioni di 250 mm; filtri di depurazione dell'aria in vello fibroso pluridirezionale. Quadro elettrico e attacchi delle tubazioni del refrigerante e dell'acqua in posizione laterale con accesso facilitato per le operazioni di installazione e manutenzione. Dimensioni di 387x1764x832 mm (AxLxP) e peso non superiore a 100 kg. • Valvola di laminazione e regolazione dell'afflusso di refrigerante con motore passo-passo, 2000 passi, pilotata da un sistema di controllo a microprocessore che ne regola il grado di apertura raccogliendo i dati provenienti dai termistori sulla temperatura dell'aria interna ed esterna, sulla temperatura della linea del liquido e della linea del gas e sulla temperatura dell'aria all'ingresso della batteria. • 2 Ventilatori tangenziali di tipo Sirocco (uno sull'aria di immissione e uno sull'aria di ripresa) a tre velocità trascinati da motori ad induzione bifase tramite circuito derivato permanente artificialmente sfasato, con condensatore del tipo aperto. Prevalenza di 200 Pa , portata d'aria di 500 m3/h, livello di pressione sonora dell'unità non superiore a 38 dB(A) (velocità Alta). • Scambiatore di calore costituito da tubi di rame internamente rigati HI-X Cu ed alette incrociate in alluminio ad alta efficienza, due ranghi, dodici tubi, passo alette di 2,2 mm, superficie frontale di 0,078 mq. • Pacco di scambio termico in carta non infiammabile con trattamento speciale ad alta efficienza, in posizione per accesso facilitato per le operazioni di installazione e manutenzione. • Possibilità di scelta tra 15 diverse curve prevalenza-portata, riducendo l'utilizzo di serrande e permettendo di raggiungere prevalenze maggiori delle nominali. 	cad	3'288,93

Num.Ord. TARIFFA	DESCRIZIONE DELL'ARTICOLO	unità di misura	P R E Z Z O UNITARIO
Nr. 90 PA.VKM100 GBM	<p>• Evita le dispersioni di calore dovute a ventilazione eccessiva, mantenendo la qualità dell'aria interna grazie all'integrazione con il sensore di CO2 opzionale per una maggiore qualità dell'aria.</p> <p>• Possibilità di inserimento ventilatore esterno in sinergia con il recuperatore di calore.</p> <p>• Serranda di by-pass motorizzata per raffrescamento nelle mezze stagioni (free-cooling), attraverso la sola ventilazione senza recupero di calore.</p> <p>• Modalità Fresh Up per il l'impostazione della portata d'aria di immissione e di ripresa e la possibilità di variare la pressione del locale servito.</p> <p>• Umidificatore integrato ad evaporazione naturale, per il trattamento igrometrico dell'aria di immissione, comandato da una valvola a solenoide che regola l'afflusso dell'acqua e dotato di vaschetta di scarico; il funzionamento dell'umidificatore è tale da evitare il ristagno dell'acqua nella macchina. Possibilità di collegare un umidificatore esterno, impostando il valore di umidità desiderato. Capacità di umidificazione di 2.7 kg/h per temperatura interna 20° C BS/ 15°C BU, temperatura esterna 7°C BS/ 6°C BU.</p> <p>• Consumo ridotto grazie all'impiego dei ventilatori in CC.</p> <p>• Comando a filo con display a cristalli liquidi per la visualizzazione delle funzioni e pulsante per on/off dell'unità con spia di funzionamento, sportellino di accesso ai tasti di controllo della modalità di funzionamento (automatico, scambio termico, by-pass), della portata di ventilazione (bassa, alta, immissione forzata (ambiente in pressione), estrazione forzata (ambiente in depressione), timer on/off, tasto di ispezione/prova, tasto di reset pulizia filtro.</p> <p>• Efficienza di recupero di calore sensibile del 76%; efficienza di recupero di calore totale di (raffreddamento/riscaldamento) 64/67 %.</p> <p>• Alimentazione: 220~240 V monofase a 50 Hz.</p> <p>• Collegamento al sistema di controllo tramite bus di comunicazione di tipo non polarizzato.</p> <p>• Gestione del funzionamento via web tramite collegamento a comando centralizzato.</p> <p>• Possibilità di interfacciamento con bus di comunicazione per sistemi BMS (Building Management Systems) a protocollo LONworks® e BACnet.</p> <p>• Attacchi delle tubazioni del refrigerante del diametro di 6,4 mm (liquido) e 12,7 mm (gas)</p> <p>• Attacco dell'acqua per l'umidificatore del diametro di 6,4 mm (ingresso acqua); scarico condensa MPT3/4</p> <p>• Condizioni di funzionamento aria esterna da -15°C a +40°CBS con massimo 80% di umidità relativa.</p> <p>• Dichiarazione di conformità alle direttive europee 89/336/EEC (compatibilità elettromagnetica), 73/23/EEC (bassa tensione) e 98/37/EC (direttiva macchine) fornita con l'unità.</p> <p>euro (duemilanovecentottantasei/23)</p> <p>Fornitura, trasporto e posa in opera di unità di ventilazione primaria con recupero di calore totale (sensibile + latente), umidificazione e trattamento termico, per installazione interna, integrabile in sistemi VRV a R410A costituita da:</p> <p>• Carrozzeria in lamiera d'acciaio zincata, dotata di isolamento in schiuma uretanica autoestinguente; canali di connessione dell'aria in ingresso ed in uscita dalla macchina delle dimensioni di 263 mm; filtri di depurazione dell'aria in vello fibroso pluridirezionale. Quadro elettrico e attacchi delle tubazioni del refrigerante e dell'acqua in posizione laterale con accesso facilitato per le operazioni di installazione e manutenzione. Dimensioni di 387x1764x1214 mm (AxLxP) e peso non superiore a 123 kg.</p> <p>• Valvola di laminazione e regolazione dell'afflusso di refrigerante con motore passo-passo, 2000 passi, pilotata da un sistema di controllo a microprocessore che ne regola il grado di apertura raccogliendo i dati provenienti dai termistori sulla temperatura dell'aria interna ed esterna, sulla temperatura della linea del liquido e della linea del gas e sulla temperatura dell'aria all'ingresso della batteria.</p> <p>• 2 Ventilatori tangenziali di tipo Sirocco (uno sull'aria di immissione e uno sull'aria di ripresa) a tre velocità trascinati da motori ad induzione bifase tramite circuito derivato permanente artificialmente sfasato, con condensatore del tipo aperto. Prevalenza di 110 Pa , portata d'aria di 950 m3/h, livello di pressione sonora dell'unità non superiore a 40 dB(A) (velocità Alta).</p> <p>• Scambiatore di calore costituito da tubi di rame internamente rigati HI-X Cu ed alette incrociate in alluminio ad alta efficienza, due ranghi, dodici tubi, passo alette di 2,2 mm, superficie frontale di 0,165.</p> <p>• Pacco di scambio termico in carta ininfiammabile con trattamento speciale ad alta efficienza, in posizione per accesso facilitato per le operazioni di installazione e manutenzione.</p> <p>• Possibilità di scelta tra 15 diverse curve prevalenza-portata, riducendo l'utilizzo di serrande e permettendo di raggiungere prevalenze maggiori delle nominali.</p> <p>• Evita le dispersioni di calore dovute a ventilazione eccessiva, mantenendo la qualità dell'aria interna grazie all'integrazione con il sensore di CO2 opzionale per una maggiore qualità dell'aria.</p> <p>• Possibilità di inserimento ventilatore esterno in sinergia con il recuperatore di calore.</p> <p>• Serranda di by-pass motorizzata per raffrescamento nelle mezze stagioni (free-cooling), attraverso la sola ventilazione senza recupero di calore.</p> <p>• Modalità Fresh Up per il l'impostazione della portata d'aria di immissione e di ripresa e la possibilità di variare la pressione del locale servito.</p> <p>• Umidificatore integrato ad evaporazione naturale, per il trattamento igrometrico dell'aria di immissione, comandato da una valvola a solenoide che regola l'afflusso dell'acqua e dotato di vaschetta di scarico; il funzionamento dell'umidificatore è tale da evitare il ristagno dell'acqua nella macchina. Possibilità di collegare un umidificatore esterno, impostando il valore di umidità desiderato. Capacità di umidificazione di 5.4 kg/h per temperatura interna 20° C BS/ 15°C BU, temperatura esterna 7°C BS/ 6°C BU.</p> <p>• Consumo ridotto grazie all'impiego dei ventilatori in CC.</p> <p>• Comando a filo (opzionale) con display a cristalli liquidi per la visualizzazione delle funzioni e pulsante per on/off dell'unità con spia di funzionamento, sportellino di accesso ai tasti di controllo della modalità di funzionamento (automatico, scambio termico, by-pass), della portata di ventilazione (bassa, alta, immissione forzata (ambiente in pressione), estrazione forzata (ambiente in depressione)), timer on/off, tasto di ispezione/prova, tasto di reset pulizia filtro.</p> <p>• Efficienza di recupero di calore sensibile del 74%; efficienza di recupero di calore totale di (raffreddamento/riscaldamento) 62/65 %.</p> <p>• Alimentazione: 220~240 V monofase a 50 Hz.</p> <p>• Collegamento al sistema di controllo tramite bus di comunicazione di tipo non polarizzato.</p> <p>• Gestione del funzionamento via web tramite collegamento a comando centralizzato.</p> <p>• Possibilità di interfacciamento con bus di comunicazione per sistemi BMS (Building Management Systems) a protocollo LONworks® e BACnet.</p>	cad	2'986,23

Num.Ord. TARIFFA	DESCRIZIONE DELL'ARTICOLO	unità di misura	P R E Z Z O UNITARIO
	<ul style="list-style-type: none"> • Attacchi delle tubazioni del refrigerante del diametro di 6,4 mm (liquido) e 12,7 mm (gas) • Attacco dell'acqua per l'umidificatore del diametro di 6,4 mm (ingresso acqua); scarico condensa MPT3/4. • Condizioni di funzionamento aria esterna da -15°C a +40°CBS con massimo 80% di umidità relativa. • Dichiarazione di conformità alle direttive europee 89/336/EEC (compatibilità elettromagnetica), 73/23/EEC (bassa tensione) e 98/37/EC (direttiva macchine) fornita con l'unità. euro (quattromilacinquecentosessantauno/36)	cad	4'561,36
Nr. 91 PE.002	Applique in gesso 7x35 cm, per due lampade max 40W attacco G9 bispina, IP20, colore bianco, lampadine non incluse euro (quarantacinque/00)	cad	45,00
Nr. 92 PE.003	Lampadina LED lineare trasparente, attacco G9 bispina, potenza 6W - 630 lm a luce bianca, classe energetica A+, durata di vita 25.000 h euro (sette/00)	cad	7,00
Nr. 93 PE.004	Lampadina LED lineare trasparente, attacco G9 bispina, potenza 3.5W - 450 lm a luce bianca, classe energetica A+, durata di vita 25.000 h euro (sette/00)	cad	7,00
Nr. 94 PE.005	Plafoniera tonda di plastica di colore bianco, diam. 29.4, completa di LED integrato 18W - 1.700lm a luce bianca, apparecchio elettrico con doppio isolamento, grado di protezione IP54 euro (ventisei/00)	cad	26,00
Nr. 95 PE.006	Corpo illuminante per montaggio a sospensione o a soffitto con corpo di metallo cromato, completo di LED integrato 32W - 3200LM grado di protezione IP20 euro (cento/00)	cad	100,00
Nr. 96 PE.007	Plafoniera di alluminio verniciato di colore bianco, dimensioni 105,5x40 cm, completa di n° 2 LED integrati 2x17 W - 2x2.300 lm euro (centosessantanove/00)	cad	169,00
Nr. 97 PE.008	Pannello Led dimensioni 60x60 cm, 45 W - 5.250 lm, luce bianco naturale temperatura di colore 4.000K, trasformatore elettronico incluso, corpo in metallo e diffusore di policarbonato euro (sessanta/00)	cad	60,00
Nr. 98 PE.009	Pannello Led dimensioni 30x120 cm, 45 W - 4.200 lm, luce bianco naturale temperatura di colore 4.000K, trasformatore elettronico incluso, corpo in metallo e diffusore di policarbonato euro (sessantasei/00)	cad	66,00
Nr. 99 PE.010	Applique per esterni in alluminio grigio, con LED integrato 20W - 1.230 lm, IP54, per illuminazione facciate, doppio fascio di luce sopra/sotto, classe di protezione: 1: apparecchio elettrico con messa a terra obbligatoria, classe energetica: A+ dimensioni indicative LxPxH (cm): 22 x 8,5 x 11 euro (sessanta/00)	cad	60,00
Nr. 100 PE.011	Proiettore LED integrato in alluminio verniciato di colore bianco, luce calda 4.000 K, 50W - 4.750 lm, IP65, classe di protezione: 2: apparecchio elettrico con doppio isolamento, classe energetica: A+ euro (trenta/00)	cad	30,00
Nr. 101 PE.012	Applique in alluminio grigio e diffusore in plastica trasparente, LED integrato 14W - 1.100 lm - 4.000K, IP54, Classe di protezione: 1: apparecchio elettrico con messa a terra obbligatoria, Classe energetica: A+ euro (cinquanta/00)	cad	50,00
Nr. 102 PE.013	Centrale a 10 zone telegestibile ed espandibile, Zone configurabili: di base n° 6 in centrale fino a 10 con espansione - Ingressi bilanciati, switch alarm, inerziali - Funzione mappatura zone - Espansioni di zona su bus RS485: n°1 - Aree/settori: 8 con 4 modalità di accensione ciascuno + funzioni macro - Sirene seriali RS 485 collegabili: n° 1 sirena - Sensori seriali RS 485 collegabili: fino a 10 - Uscite: 9 di base in centrale fino a 18 con espansioni (relè + o.c.) - Tastiere collegabili: fino a n° 8 - Lettori di prossimità: fino a 16 lettori - Codici e chiavi: 64 codici utente, 64 codici emergenza, 64 telecomandi, 64 chiavi di prossimità - Programmazione sistema: da tastiera o con software XWIN - Porta USB per configurazione sistema e aggiornamento firmware - Bus seriali RS485: n°1 bus RS485 supervisionati con diagnostica da software XWIN e da tastiera - Comunicatore telefonico PSTN: integrato, invio chiamate con protocolli digitali e messaggi vocali fino a 16 numeri telefonici, Programmatore orario integrato con 32 operazioni giornaliere con gestione festività - Memoria: 1000 eventi - Alimentatore: Switching 13.8 Vdc 1A - Batteria 12 Vdc 7 Ah - Dimensioni: Contenitore in ABS - misure 275 x 275 x 99 mm (LxHxP) euro (trecentosessantasei/00)	cad	366,00
Nr. 103 PE.014	Tastiera LCD compatta colore bianco con display LCD 32 caratteri + 3 led di stato impianto - Retroilluminazione: verde - Cover: colore bianca - Ingressi di zona: 1 (nc) - Assorbimento: 70mA - Dimensioni (LxHxP): 120 x 90 x 15 mm possibilità di parziale incasso in scatola di derivazione tipo 503 euro (centoventidue/00)	cad	122,00
Nr. 104 PE.015	Modulo di espansione 32 zone via radio bidirezionali per dispositivi radio: fino a 32 zone radio, 64 telecomandi, 1 sirene radio - Tecnologia radio: bidirezionale a doppia antenna GFSK FM 868 MHz - Collegamento: seriale RS485 - Terminali: 2 in/out programmabili - Alimentazione e assorbimento: 13,8 Vdc, 45 mA max - Dimensioni (LxPxH): 129,5 x 16 x 92,5 mm euro (centodiciannove/00)	cad	119,00
Nr. 105	Sensore a doppia tecnologia IR+MW via radio bidirezionale con antimascheramento Infrarosso passivo con lente asferica e specchio		

Num.Ord. TARIFFA	DESCRIZIONE DELL'ARTICOLO	unità di misura	P R E Z Z O UNITARIO
PE.016	look down - Microonda planare 10.525 GHz portata 15 metri - Copertura IR: 15 metri , apertura 90° 7 piani e 41 settori con ottica sigillata -PET IMMUNE- Antimascheramento con IR attivo, distanza di rilevamento regolabile - Accelerometro per segnalazione strappo e disorientamento - Uso: da interno - Frequenza: FM 868 MHz - multi frequenza - bidirezionale - Portata radio: fino a 200 m. in campo aperto - Comunicazione: allarme - manomissione - batteria - sopravvivenza - mascheramento - modello sensore - tensione batteria - temperatura di esercizio - Programmazione semplificata: autoapprendimento in centrale - impostazione parametri di funzionamento direttamente da centrale, da PC. Alimentazione: 1 batteria litio 3,6 V 2,2 Ah - Autonomia: 2 anni attivando la funzione consumo ridotto - Dimensioni (LxHxP): 65 x 120 x 39 mm euro (centocinquantasei/00)	cad	156,00
Nr. 106 PE.017	Trasmettitore con contatto magnetico e inerziale via radio bidirezionale 2 canali in contenitore bianco; Frequenza: FM 868 MHz - multi frequenza - bidirezionale - Portata: fino a 200 m. in campo aperto - Comunicazioni: allarme - manomissione - batteria - sopravvivenza - modello sensore - tensione batteria - temperatura di esercizio - Programmazione semplificata: autoapprendimento in centrale - impostazione parametri di funzionamento direttamente da centrale, da PC o da APP MY AVS - Ingresso: separato per contatti a filo, inerziali o switch alarm con conta impulsi digitale - Ingresso secondario per contatti a filo nc - Contatto reed integrato escludibile - Sensore inerziale integrato con accelerometro a sensibilità regolabile - Antistrappo digitale con accelerometro - Alimentazione: 1 batteria 3,0 Vdc litio 1,1 A tipo CR123 - Autonomia: 2 anni attivando la funzione consumo ridotto - Colore: bianco - Dimensioni (LxHxP): 35 x 110 x 31 mm euro (centoquindici/00)	cad	115,00
Nr. 107 PE.018	Sirena autoalimentata via radio bidirezionale - multi frequenza - bidirezionale - Portata RADIO: fino a 200 m. in campo aperto - Comunicazioni: allarme - manomissione - batteria - sopravvivenza - modello - tensione batteria - temperatura di esercizio - Programmazione semplificata: autoapprendimento in centrale - impostazione parametri di funzionamento direttamente da centrale, da PC o da APP MY AVS MANAGER - LED di visualizzazione stato impianto - Dimensioni (LxHxP): 255 x 200 x 80 mm - Contenitore: in plastica colore Avorio - Alimentazione: con batterie 4 x1,5 Vdc alcalina tipo D euro (duecentoventinove/00)	cad	229,00
Nr. 108 PE.BRC1H5 19W7	Comando a filo 2019 touch buzzer white. euro (centocinquantasei/00)	cad	156,00
Nr. 109 PE.DCM601 AS1	Sistema di controllo centralizzato "Intelligent Touch Manager" per la supervisione di sistemi VRV a R410A.Sistema di gestione modulare da 64 a 512 unità interne, con possibilità di interconnessione per il controllo fino a 2560 unità interne euro (duemilaquattrocentosettantaquattro/00)	cad	2'474,00
Nr. 110 PE.FXLQ20 P	Unità interna a pavimento a vista, per sistemi VRV a R410A, resa frigorifera nominale 2,2 kW, resa termica nominale 2,5 kW. euro (novecentoottanta/00)	cad	980,00
Nr. 111 PE.FXLQ25 P	idem c.s. ...frigorifera nominale 2,8 kW, resa termica nominale 3,2 kW. euro (novecentonovantasei/00)	cad	996,00
Nr. 112 PE.FXLQ32 P	idem c.s. ...frigorifera nominale 3,6 kW, resa termica nominale 4,0 kW. euro (millequarantadue/00)	cad	1'042,00
Nr. 113 PE.FXLQ40 P	idem c.s. ...frigorifera nominale 4,5 kW, resa termica nominale 5,0 kW. euro (mille novantauno/00)	cad	1'091,00
Nr. 114 PE.FXLQ50 P	idem c.s. ...frigorifera nominale 5,5 kW, resa termica nominale 6,3 kW. euro (millecentotrentacinque/00)	cad	1'135,00
Nr. 115 PE.FXLQ63 P	idem c.s. ...frigorifera nominale 7,1 kW, resa termica nominale 8,0 kW. euro (milleduecentosessantacinque/00)	cad	1'265,00
Nr. 116 PE.RXQ08U	Unità motocondensante per sistema a Volume di Refrigerante Variabile, controllata da inverter, refrigerante R410A, a pompa di calore, struttura modulare per installazione affiancata di più unità. Raffreddamento: Resa nominale 22,4 kW; Riscaldamento: Resa nominale 25 kW; Dati di efficienza conformi al LOT21: SCOP 4,3; SEER 7,6 euro (settemilasettantasei/00)	cad	7'076,00
Nr. 117 PE.RXQ12U	Unità motocondensante per sistema a Volume di Refrigerante Variabile, controllata da inverter, refrigerante R410A, a pompa di calore, struttura modulare per installazione affiancata di più unità. Raffreddamento: Resa nominale 33,5 kW; Riscaldamento: Resa nominale 37, kW; Dati di efficienza conformi al LOT21: SCOP 4,1; SEER 6,3 euro (novemilacinquecentosessanta/00)	cad	9'560,00
Nr. 118 PE.RXQ16U	Unità motocondensante per sistema a Volume di Refrigerante Variabile, controllata da inverter, refrigerante R410A, a pompa di calore, struttura modulare per installazione affiancata di più unità. Raffreddamento: Resa nominale 45 kW; Riscaldamento: Resa nominale 50 kW; Dati di efficienza conformi al LOT21: SCOP 4,0; SEER 6,0 euro (dodicimilasettecentoquarantacinque/00)	cad	12'745,00
Nr. 119 PE.RXQ18U	Unità motocondensante per sistema a Volume di Refrigerante Variabile, controllata da inverter, refrigerante R410A, a pompa di calore, struttura modulare per installazione affiancata di più unità. Raffreddamento: Resa nominale 50 kW; Riscaldamento: Resa nominale 56 kW; Dati di efficienza conformi al LOT21: SCOP 4,2; SEER 6,0 euro (quattordicimilaquattrocentotrentadue/00)	cad	14'432,00
Nr. 120 PE.VKM050	Unità di ventilazione a recupero di calore per collegamento a sistemi VRV con post trattamento dell'aria e umidificazione. Funzione di Free Cooling, scambiatore di calore a recupero totale, sia sensibile che latente, privo di scarico condensa.		

[illegible]

ELENCO PREZZI

OGGETTO: Riqualificazione di Borgo Borzellino
Aree esterne

COMMITTENTE: Ente Sviluppo Agricolo

Data, _____

IL TECNICO

Num.Ord. TARIFFA	DESCRIZIONE DELL'ARTICOLO	unità di misura	P R E Z Z O UNITARIO
Nr. 1 01.01.05.002	Scavo a sezione obbligata, per qualsiasi finalità, per lavori da eseguirsi in ambito extraurbano, eseguito con mezzo meccanico fino alla profondità di 2,00 m dal piano di sbancamento o, in mancanza di questo dall'orlo medio del cavo, eseguito a sezione uniforme, a gradoni, anche in presenza di acqua con tirante non superiore a 20 cm, alberi e ceppaie di dimensioni inferiori a quelle delle voci 1.6.1 e 1.6.2, escluse le armature di qualsiasi tipo anche a cassa chiusa, occorrenti per le pareti, compresi il paleggio, il sollevamento, il carico, il trasporto delle materie nell'ambito del cantiere fino alla distanza di 1000 m o l'accatastamento delle materie riutilizzabili lungo il bordo del cavo, gli aggettamenti, la regolarizzazione delle pareti e del fondo eseguita con qualsiasi mezzo, compreso l'onere per il prelievo dei campioni (da effettuarsi in contraddittorio tra la D.L. e l'Impresa), il confezionamento dei cubetti questo da compensarsi a parte con il relativo prezzo (capitolo 20), da sottoporre alle prove di schiacciamento ed ogni altro onere per dare l'opera completa a perfetta regola d'arte. Sono esclusi gli accertamenti e le verifiche tecniche obbligatorie previsti dal C.S.A. in rocce lapidee integre con resistenza allo schiacciamento da oltre 4 N/mm ² e fino a 10 N/mm ² ed in rocce lapidee fessurate di qualsiasi resistenza con superfici di discontinuità poste a distanza media l'una dall'altra superiore a 30 cm e fino a 50 cm, attaccabili da idoneo mezzo di escavazione di adeguata potenza non inferiore ai 45 kW. La resistenza allo schiacciamento per le rocce lapidee integre sarà determinata su provini da prelevare in numero non inferiore a 5 provini (da 10x10x10 cm) fino ai primi 300 m ³ di materiale e sarà rideterminato con le stesse modalità ogni qualvolta sarà riscontrata variazione delle classi di resistenza euro (dodici/70)	m ³	12,70
Nr. 2 01.01.05.02	idem c.s. ...classi di resistenza euro (dodici/70)	m ³	12,70
Nr. 3 01.02.02	Sovrapprezzo agli scavi a sezione obbligata, per ogni metro cubo di scavo eseguito a profondità maggiore di 2,00 m dal piano di sbancamento o, in mancanza di questo, dall'orlo del cavo, e per ogni metro e/o frazione di metro di maggiore profondità. - per ogni m ³ 10% del relativo prezzo (Percentuale del 10%) euro (tredici/97)		13,97
Nr. 4 01.02.04	Compenso per rinterro o ricolmo degli scavi di cui agli artt. 1.1.5, 1.1.6, 1.1.7 e 1.1.8 con materiali idonei provenienti dagli scavi, accatastati al bordo del cavo, compresi spianamenti, costipazione a strati non superiori a 30 cm, bagnatura e necessari ricarichi ed i movimenti dei materiali per quanto sopra, sia con mezzi meccanici che manuali - per ogni m ³ di materiale costipato euro (tre/87)	m ³	3,87
Nr. 5 01.05.01	Preparazione del piano di posa di rilevati, compresi: il taglio e l'asportazione di piante, di diametro inferiore a cm 8, arbusti, basso bosco, vegetazione in genere, l'asportazione del terreno vegetale per uno spessore di almeno 30 cm, il riempimento con idonei materiali dei vuoti lasciati dalle parti asportate, compreso altresì il carico sul mezzo di trasporto, la compattazione con adatto macchinario del piano di posa interessante uno spessore di 20 cm fino al raggiungimento del 90% della densità massima raggiungibile in laboratorio con la prova AASHO standard, a carico dell'impresa, compresa la fornitura dell'acqua o l'essiccamento occorrente e compresa, altresì, la formazione delle gradonature occorrenti. - per ogni m ² di superficie preparata euro (uno/92)	m ²	1,92
Nr. 6 01.05.02	Stabilizzazione in sito di terreno naturale per il piano di posa, delle sovrastrutture stradali, per spessori non superiori a 30 cm, comprese la fornitura dei materiali correttivi occorrenti in misura non superiore al 50% del materiale compattato, e la compattazione fino a raggiungere il 95% della densità massima ottenibile in laboratorio con la prova AASHO modificata, a carico dell'impresa. - per ogni m ² di superficie stabilizzata euro (tre/35)	m ²	3,35
Nr. 7 02.04.01	Paramento per rivestimento di manufatti retti o curvi in conglomerato cementizio, realizzato con elementi in pietra naturale locale, a spacco di cava, tipo pietra di Custonaci – Castellammare ad opus incertum, aventi spessore compreso fra 2 e 4 cm. posti in opera con malta cementizia a 400 kg di cemento tipo 325 R a qualsiasi altezza, compreso i magisteri di ammorsatura, spigoli, riseghe, eventuale configurazione a scarpa, compreso l'onere per la stilatura dei giunti e quanto altro occorre per dare il lavoro compiuto a perfetta regola d'arte. euro (cinquantaotto/73)	m ²	58,73
Nr. 8 03.01.01.001	Conglomerato cementizio per strutture non armate o debolmente armate, compreso la preparazione dei cubetti, il conferimento in laboratorio per le prove dei materiali, la vibratura dei getti, la lisciatura delle facce apparenti con malta di cemento puro ed ogni altro onere occorrente per dare il conglomerato in sito ed il lavoro eseguito a perfetta regola d'arte, esclusa l'eventuale aggiunta di altri additivi, da computarsi ove necessari ed escluse le casseforme e le barre di armatura. per opere in fondazione con C 8/10 euro (centoventuno/67)	m ³	121,67
Nr. 9 03.01.01.004	idem c.s. ...con C 16/20 euro (centotrentaquattro/70)	m ³	134,70
Nr. 10 03.01.01.006	Conglomerato cementizio per strutture non armate o debolmente armate, compreso la preparazione dei cubetti, il conferimento in laboratorio per le prove dei materiali, la vibratura dei getti, la lisciatura delle facce apparenti con malta di cemento puro ed ogni altro onere occorrente per dare il conglomerato in sito ed il lavoro eseguito a perfetta regola d'arte, esclusa l'eventuale aggiunta di altri additivi, da computarsi ove necessari ed escluse le casseforme e le barre di armatura. per opere in fondazione lavori edili con C 20/25 euro (centocinquantauno/21)	m ³	151,21
Nr. 11 03.01.01.007	Conglomerato cementizio per strutture non armate o debolmente armate, compreso la preparazione dei cubetti, il conferimento in laboratorio per le prove dei materiali, la vibratura dei getti, la lisciatura delle facce apparenti con malta di cemento puro ed ogni altro onere occorrente per dare il conglomerato in sito ed il lavoro eseguito a perfetta regola d'arte, esclusa l'eventuale aggiunta di altri additivi, da computarsi ove necessari ed escluse le casseforme e le barre di armatura. per opere in fondazione lavori stradali con C 20/25 euro (centoquarantauno/21)	m ³	141,21
Nr. 12	idem c.s. ...opere in elevazione lavori edili con C 20/25		

Num.Ord. TARIFFA	DESCRIZIONE DELL'ARTICOLO	unità di misura	P R E Z Z O UNITARIO
03.01.01.008	euro (centocinquantatre/36)	m³	153,36
Nr. 13 03.01.02.009	Conglomerato cementizio per strutture in cemento armato in ambiente secco classe d'esposizione X0 (UNI 11104), in ambiente umido senza gelo classe d'esposizione XC1, XC2 (UNI 11104); classe di consistenza S3 - consistenza semi fluida: abbassamento (slump) da 100 a 150 mm, compreso la preparazione dei cubetti, il conferimento in laboratorio per le prove dei materiali, la vibratura dei getti, la lisciatura delle facce apparenti con malta di cemento puro ed ogni altro onere occorrente per dare il conglomerato in sito ed il lavoro eseguito a perfetta regola d'arte, esclusa l'eventuale aggiunta di altri additivi, da computarsi ove necessari ed escluse le casseforme e le barre di armatura. Per opere in elevazione per lavori edili: per opere in elevazione per lavori edili C25/30 euro (centosessantauno/65)	m³	161,65
Nr. 14 03.02.01.02	Acciaio in barre a aderenza migliorata Classi B450 C o B450 A controllato in stabilimento, in barre di qualsiasi diametro, per lavori in cemento armato, dato in opera compreso l'onere delle piegature, il filo della legatura, le eventuali saldature per giunzioni, lo sfrido e tutto quanto altro occorre per dare il lavoro eseguito a perfetta regola d'arte, compreso l'onere per la formazione dei provini ed il conferimento in laboratorio per le prove dei materiali. per strutture in cemento armato escluse quelle intelaiate euro (uno/86)	kg	1,86
Nr. 15 03.02.03	Casseforme per getti di conglomerati semplici o armati, di qualsiasi forma e dimensione, escluse le strutture intelaiate in cemento armato e le strutture speciali, realizzate con legname o con pannelli di lamiera monolitica d'acciaio rinforzati, di idoneo spessore, compresi piantane (o travi), morsetti a ganascia, morsetti tendifilo e tenditori, cunei bloccaggio, compreso altresì ogni altro onere e magistero per controventatura, disarmo, pulitura e accatastamento del materiale, il tutto eseguito a perfetta regola d'arte, misurate per la superficie dei casseri a contatto dei conglomerati. euro (ventitre/91)	m²	23,91
Nr. 16 03.02.04	Fornitura e collocazione di rete d'acciaio elettrosaldata a fili nervati ad aderenza migliorata Classi B450 C o B450 A controllato in stabilimento, con diametro non superiore a 8 mm, di caratteristiche conformi alle norme tecniche vigenti, comprese le saldature ed il posizionamento in opera, gli eventuali tagli a misura, legature di filo di ferro, i distanziatori, gli sfridi, eventuali sovrapposizioni anche se non prescritte nei disegni esecutivi, compreso l'onere per la formazione dei provini ed il conferimento in laboratorio per le prove dei materiali previste dalle norme vigenti in materia. euro (due/50)	Kg	2,50
Nr. 17 06.01.02.001	Fondazione stradale eseguita con misto granulometrico avente dimensione massima degli elementi non superiore a 40 mm, passante a 2 mm compreso tra il 20% ed il 40%, passante al setaccio 0,075 mm compreso tra il 4% ed il 10%, granulometria ben assortita, esente da materiale argilloso con l'onere dell'eventuale inumidimento per il raggiungimento dell'umidità ottima e del costipamento fino a raggiungere il 95% della densità AASHO modificata, nonché ogni altro onere occorrente per dare il lavoro completo ed eseguito a perfetta regola d'arte. Misurato a spessore finito dopo costipamento e per distanza dalle cave di prestito fino a 5 km. per strade in ambito extraurbano euro (ventiotto/04)	m³	28,04
Nr. 18 07.01.02	Fornitura di opere in ferro lavorato in profilati pieni per cancelli, ringhiere, parapetti, serramenti, mensole, cancelli e simili, di qualsiasi tipo e dimensione o lamiere, composti a semplice disegno geometrico, completi di ogni accessorio, cerniere, zanche ecc. e comprese le saldature e relative molature, tagli, sfridi ed ogni altro onere e magistero per dare l'opera completa a perfetta regola d'arte. euro (tre/12)	kg	3,12
Nr. 19 07.01.03	Posa in opera di opere in ferro di cui agli artt. 7.1.1 e 7.1.2 a qualsiasi altezza o profondità comprese opere provvisionali occorrenti, opere murarie, la stesa di antiruggine nelle parti da murare e quanto altro occorre per dare il lavoro completo a perfetta regola d'arte. euro (due/42)	kg	2,42
Nr. 20 07.02.14	Trattamento anticorrosivo a rapida essiccazione di strutture in acciaio vecchie o nuove non zincate, preventivamente sabbiare, date in opera a spruzzo o con pennello, a qualsiasi altezza, sia in verticale che in orizzontale e/o con qualsiasi inclinazione. Nel prezzo è compreso il tiro in alto dei materiali occorrenti, ed ogni altro onere per dare il lavoro completo e finito a perfetta regola d'arte. - per ogni metro quadrato di sviluppo di superficie effettivamente trattata euro (dodici/77)	m²	12,77
Nr. 21 11.03.01	Verniciatura di cancellate, ringhiere e simili, con mano di antiruggine e due mani di colori ad olio o smalto. Data in opera su superfici orizzontali o verticali, rette o curve, applicata a pennello o a rullo in due mani, previa pulitura, scartavetratura delle superfici e quanto altro occorre per dare il lavoro compiuto a perfetta regola d'arte. euro (quindici/16)	m²	15,16
Nr. 22 13.03.01.002	Fornitura e posa in opera di tubazioni in polietilene ad alta densità tipo PE 100 (sigma 80) serie PFA10-SDR17, per acqua potabile, realizzati in conformità alla norma UNI EN 12201. I tubi saranno corrispondenti alle prescrizioni igienico – sanitarie del D.M. 174 del 06/04/2004 – Ministero della salute ss.mm.ii. Con soglia di odore e sapore secondo i requisiti della Comunità Europea, verificati e certificati secondo la norma UNI EN 1622. Le tubazioni riporteranno la marcatura prevista dalle citate norme e, in particolare, la serie corrispondente alla PN pressione massima di esercizio, il marchio di qualità rilasciato da Ente di Certificazione accreditato secondo UNI-CEI-EN 45011. Sono altresì compresi: la formazione delle giunzioni e l'esecuzione delle stesse per saldatura di testa o mediante raccordi, i tagli e gli sfridi, l'esecuzione delle prove idrauliche; il lavaggio e la disinfezione ed ogni altro onere e magistero per dare l'opera completa a perfetta regola d'arte. D esterno 63 mm euro (sette/89)	m	7,89
Nr. 23 13.07.03.01	Fornitura, trasporto e posa in opera di tubazioni per fognatura in PVC-U costruite secondo le norme UNI-EN 1401 con sistema di giunzione a bichiere e guarnizione di tenuta elastomerica conforme alle norme UNI-EN 681/1. Le tubazioni riporteranno la marcatura prevista dalle citate norme ed in particolare il codice d'installazione U o UD, la serie corrispondente alla rigidità SN 8 kN/m², il marchio di qualità rilasciato da Ente di Certificazione accreditato secondo UNI-CEI-EN 45011, compresi: i tagli e gli sfridi, l'esecuzione delle prove idrauliche, il lavaggio e la disinfezione ed ogni altro onere e magistero per dare l'opera completa a perfetta regola d'arte		

Num.Ord. TARIFFA	DESCRIZIONE DELL'ARTICOLO	unità di misura	P R E Z Z O UNITARIO
	escluso la formazione del letto di posa e del rinfiango con materiale idoneo da compensarsi a parte. D esterno 110 mm; interno 103,6 mm euro (nove/82)	m	9,82
Nr. 24 13.08.01	Formazione del letto di posa, rinfiango e ricoprimento delle tubazioni di qualsiasi genere e diametro, con materiale permeabile arido (sabbia o pietrisco min), proveniente da cava, con elementi di pezzatura non superiori a 30 mm, compresa la fornitura, lo spandimento e la sistemazione nel fondo del cavo del materiale ed il costipamento. euro (ventiquattro/08)	m ³	24,08
Nr. 25 13.09.13.001	Fornitura, trasporto e posa in opera di pozzetto prefabbricato modulare per rete idrica per alloggiamento di pezzi speciali, saracinesche e giunti, in calcestruzzo vibrato, realizzato secondo le norme UNI EN 1917/2004 e provvisto di marcatura CE, con classe di resistenza 30, completo di innesti con guarnizione di tenuta a norma UNI EN 681, in grado di garantire una tenuta idraulica di 0,5 bar, con sopralzi di diversa altezza, in grado di garantire una tenuta idraulica di 0,3 bar, con inseriti pioli antiscivolo a norma UNI EN 13101, e soletta di copertura con classe di resistenza verticale 150 kN o 4 kN/m ² , fornito e posto in opera, previa verifica di progetto secondo la classe di resistenza determinata in funzione della profondità. Compresi tutti gli oneri per dare il lavoro finito a perfetta regola d'arte, con la sola esclusione degli oneri dello scavo, il rinfiango ed il ricoprimento da compensarsi a parte. - Elemento di fondo altezza utile 945 mm. dimensione interna 800 x 800 mm euro (duecentosettantatre/13)	cad	273,13
Nr. 26 13.09.13.003	idem c.s. ...dimensione interna 1200 x 1200 mm euro (trecentoquarantaquattro/42)	cad	344,42
Nr. 27 15.04.17.013	Fornitura e collocazione di gruppo di pressurizzazione per impianto idrico sanitario costituito da: - n. 2 o 3 pompe centrifughe multistadio verticali con giranti diffusore e albero in acciaio inox, camera di aspirazione e mandata in ghisa e tenuta meccanica in carbonio/ceramica; - n. 1 quadro elettrico di gestione e protezione completo di pressostati, interruttori di sezionamento e manovra, spie di segnalazione, accessori e cablaggio pompe pressostati; - valvole di intercettazione e ritegno per ogni pompa in ottone; - n. 2 serbatoi autoclave a membrana da 24 l; - collettori di mandata e aspirazione in acciaio zincato; - manometri; - basamento in lamiera di acciaio zincato. Compreso il collegamento elettrico e idraulico, la raccorderia, le opere murarie per il fissaggio su basamento (questo escluso) e quanto altro occorra per dare l'opera completa e funzionante a perfetta regola d'arte.- Gruppo con 2 pompe (1 in funzione) avente: portata 2-6 m ³ /h - prevalenza 50÷33 m c.a. euro (quattromilatrecentosette/66)	cad	4'307,66
Nr. 28 15.04.23	Fornitura e collocazione di pozzetto per base di colonna di scarico del tipo prefabbricato in cemento vibrato delle dimensioni in pianta di 80x50 cm con diaframma e sifone, compreso lo scavo occorrente ed il successivo ricolmamento, il calcestruzzo di sottofondo con classe di resistenza C20/25 dello spessore minimo di 10 cm, compreso sigillature, e la copertura per l'ispezione con lastra di travertino minimo da cm 2, ed ogni altro onere e magistero per dare l'opera completa e funzionante a perfetta regola d'arte. euro (centoventiuno/36)	cad	121,36
Nr. 29 19.07.01	Fornitura e posa in opera di geotessile non tessuto in PP, avente funzione di separazione, filtrazione e protezione meccanica per applicazioni geotecniche, idrauliche, in terreni a diversa granulometria, per le applicazioni come previsto dalle norme EN 13249, EN 13250, EN 13251, EN 13252, EN 13253, EN 13254, EN 13255, EN 13256, EN 13257, EN 13265. Il geotessile dovrà essere in possesso della marcatura CE. Ogni fornitura dovrà essere documentata da una dichiarazione di conformità, secondo le modalità previste dalla norma EN 45014, attestante la qualità, il tipo e le caratteristiche del materiale fornito, con preciso riferimento alla data ed alla località di consegna. Il geotessile fornito in rotoli, in conformità a quanto previsto dalla norma EN 10320 ogni rotolo dovrà essere provvisto di etichetta indicante il nome del prodotto, le dimensioni, la data di produzione ed il codice di produzione; dovrà, inoltre, garantire resistenza chimica alla degradazione microbiologica, all'ossidazione e durabilità come richiesto dalla marcatura CE, secondo le norme (propheta idrauliche): - permeabilità normale al piano $\geq 90 \text{ l/m}^2/\text{s}$ - diametro di filtrazione $\phi_{90} \geq 90 \text{ micron}$ (EN 12280). Il pozzetto dovrà essere di primaria importanza e dovrà garantire le seguenti caratteristiche prestazionali: - resistenza a trazione $\geq 1.000 \text{ N}$ (EN 12289), - punzonamento planare $\geq 50 \text{ cm}$ (EN 13493), - resistenza a trazione $\geq 7,0 \text{ kN/m}$ (EN 10319). È compreso e compensato nel prezzo tutto quanto altro occorre per dare il materiale collocato in opera a perfetta regola d'arte, compresi gli sfridi e sormonti per sovrapposizioni. - per m ² di superficie coperta euro (quattro/00)	m ²	4,00
Nr. 30 20.23.01	Impianto cantiere ed installazione delle attrezzature per l'esecuzione di prove di carico su solaio o trave, compresi il trasporto in andata e ritorno, il carico e lo scarico dell'attrezzatura necessaria (serbatoi flessibili, 5 comparatori analogici centesimali e supporti, pompa sommersa con conta-l e tubazioni flessibili). La voce è da pagarsi una sola volta per tutte le prove da eseguire nell'ambito del cantiere. D.M. 17/01/2018. - per ogni impianto cantiere euro (millenovecentootto/74)	cad	1'908,74
Nr. 31 20.23.02.001	Prova di carico su solaio o trave, a carico uniformemente distribuito eseguita con 5 comparatori analogici centesimali (precisione di 0.01 mm) e serbatoio flessibile riempibile con acqua, per luci massime fino a 6,00 m, escluse eventuali strutture di contenimento da compensarsi a parte. Prova eseguita fino quattro gradini di carico per la durata massima di sei ore compresa la fase di scarico. D.M. 17/01/2018. con carico di collaudo fino a 350 kg/m ² - per ogni prova euro (millecentodiciassette/99)	cad	1'117,99
Nr. 32 26.01.19	Fornitura e posa in opera di tavolato continuo per armatura di solai, comprensivo di ammorsature di sostegno e di controventature, l'onere per la chiodatura, il disarmo, la pulitura finale, l'accatastamento del materiale e trasporto al luogo di provenienza, compreso ogni onere e magistero per dare l'opera completa a perfetta regola d'arte. euro (venti/08)	m ²	20,08
Nr. 33 26.01.29	Recinzione provvisoria modulare da cantiere alta cm 200, realizzata in pannelli con tamponatura in rete elettrosaldata zincata a maglia rettangolare fissata perimetralmente ad un telaio in profilato metallico anch'esso zincato e sostenuti al piede da elementi prefabbricati in calcestruzzo a colore naturale o plasticato, ancorato alla pavimentazione esistente mediante tasselli e/o monconi inclusi nel prezzo. Nel prezzo sono altresì comprese eventuali controventature, il montaggio ed il successivo smontaggio. Valutata al metro		

Num.Ord. TARIFFA	DESCRIZIONE DELL'ARTICOLO	unità di misura	P R E Z Z O UNITARIO
	quadrato per tutta la durata dei lavori. euro (tredici/99)	m²	13,99
Nr. 34 26.01.30	Cancello in pannelli di lamiera zincata ondulata o grecata fornito e posto in opera per accesso di cantiere, costituito da idoneo telaio a tubi e giunti. Sono compresi: l'uso per tutta la durata dei lavori, dei montanti in tubi e giunti, di ante adeguatamente assemblate ai telai perimetrali completi di controventature metalliche, il tutto trattato con vernici antiruggine; le opere da fabbro e le ferramenta necessarie; il sistema di fermo delle ante sia in posizione di massima apertura che di chiusura; la manutenzione per tutto il periodo di durata dei lavori, sostituendo, o riparando le parti non più idonee; lo smantellamento, l'accatastamento e l'allontanamento a fine lavori. tutti i materiali costituenti il cancello sono e restano di proprietà dell'impresa. Misurato a metro quadrato di cancello, per l'intera durata dei lavori. euro (trentaotto/42)	m²	38,42
Nr. 35 26.01.46	Imbracatura fissa di sicurezza a norma UNI EN 361 con 2 punti di aggancio: dorsale a D in acciaio zincato e sternale tramite anelli a nastro da collegare con moschettone - Cinghie in poliestere da 45 cm. - Regolazione dei cosciali e delle bretelle con fibbie di aggancio. euro (cinquantasette/50)	cad	57,50
Nr. 36 26.01.50	Anticaduta a norma UNI EN 353/2 scorrevole su fune di diametro 14 mm, completo di cordino o fettuccia di espansione e moschettone automatico a norma UNI EN 362 - Corpo in acciaio inossidabile - Funzione di bloccaggio automatico o manuale - Resistenza alla rottura del sistema > 15 kN. euro (centouno/20)	cad	101,20
Nr. 37 26.01.51	Fune a norma UNI EN 353/2 in poliammide a tre fili ø 14 mm con indicatore di usura e moschettone a norma UNI EN 362 - Estremità con occhio piombato - Lunghezza utile: 20 m. euro (sessantanove/00)	cad	69,00
Nr. 38 26.01.53	Cordino di arresto caduta a norma UNI EN 355 con assorbitore di energia, realizzato in corda di poliammide Ø 12 mm, con pinza d'ancoraggio per impalcature e moschettone - Lunghezza: 2,00 m. euro (sessantaquattro/40)	cad	64,40
Nr. 39 26.01.56	Moschettoni a chiusura automatica a norma UNI EN 362 in acciaio zincato, apertura 18 mm e resistenza alla rottura > 23 kN. euro (undici/50)	cad	11,50
Nr. 40 26.02.04	Serbatoio per riserva idrica in acciaio zincato cilindrico con botola di ispezione, piedi di appoggio, prese filettate, capacità 5000 l, dimensioni approssimative di diametro 1600 x altezza 2600 mm. Inteso come impianto temporaneo necessario alla sicurezza del cantiere. euro (duecentoquarantadue/96)	cad	242,96
Nr. 41 26.02.06	Dispersore per impianto di messa a terra con profilato in acciaio a croce, compreso lo scasso ed il ripristino del terreno. Sono compresi: la manutenzione e le revisioni periodiche; il montaggio, l'immediata sostituzione in caso d'usura; la dichiarazione dell'installatore autorizzato. Inteso come impianto temporaneo necessario alla sicurezza del cantiere. Per tutta la durata delle lavorazioni. Dimensioni mm 50 x 50 x 5 x 1500. euro (cinquanta/47)	cad	50,47
Nr. 42 26.05.01.001	Estintore portatile in polvere, tipo omologato, fornito e mantenuto nel luogo indicato dal Piano di Sicurezza e Coordinamento. Sono compresi: l'uso per la durata della fase di lavoro che lo richiede al fine di garantire la sicurezza dei lavoratori; la manutenzione e le revisioni periodiche; l'immediata sostituzione in caso d'uso; l'allontanamento a fine fase lavoro. Il mezzo estinguente è e resta di proprietà dell'impresa. E' inoltre compreso quanto altro occorre per l'utilizzo temporaneo dell'estintore, al fine di garantire la sicurezza dei lavoratori. da kg 6 classe 34A 233BC euro (cinquantasette/37)	cad	57,37
Nr. 43 26.06.05	Maschera di protezione contro le polveri a norma UNI EN 149 classe FFP2 (polveri solide, anche nocive) fornita dal datore di lavoro e usata dall'operatore durante le lavorazioni interferenti. Sono compresi: l'uso per la durata dei lavori; la verifica e la manutenzione durante tutto il periodo dell'utilizzo del dispositivo in presenza di lavorazioni interferenti previste dal Piano di Sicurezza e Coordinamento. euro (due/13)	cad	2,13
Nr. 44 26.07.07	Bagno chimico portatile costruito in polietilene ad alta densità. Il bagno deve essere dotato di due serbatoi separati, uno per la raccolta liquami e l'altro per il contenimento dell'acqua pulita necessaria per il risciacquo del WC, azionabile tramite pedale a pressione posto sulla pedana del box. E' compreso il trasporto da e per il deposito, il montaggio ed il successivo smontaggio, l'uso dell'autogrù per la movimentazione e la collocazione, gli oneri per la periodica pulizia ed i relativi materiali di consumo, ed ogni altro onere e magistero per dare l'opera compiuta a perfetta regola d'arte. Valutato al mese o frazione di mese per tutta la durata del cantiere. - per ogni mese d'impiego euro (centoventi/00)	cad	120,00
Nr. 45 26.08.01.01	Maschera facciale ad uso medico (mascherina chirurgica) ad alto potere filtrante, UNI EN 14683:2019; mascherina monouso a tre strati, due strati esterni di tessuto non tessuto e uno strato intermedio ad alta efficienza filtrante: tipo II euro (zero/58)	cadauno	0,58
Nr. 46 26.08.01.06	Guanto di protezione monouso in nitrile conforme a UNI EN 420:2010, UNI EN 374-1:2018, UNI EN 374-2:2020, UNI EN ISO 374-4:2020 euro (zero/50)	cadauno	0,50
Nr. 47	Soluzione idroalcolica per igienizzazione mani a base di alcool etilico denaturato a 70% in dispenser: da 1000 ml con dosatore		

Num.Ord. TARIFFA	DESCRIZIONE DELL'ARTICOLO	unità di misura	P R E Z Z O UNITARIO
26.08.02.01. 03 Nr. 48 26.08.04.03. 01	euro (venti/91) Sanificazione/igienizzazione delle macchine e delle attrezzature impiegate 0.5h/8h: con igienizzante a base di cloro allo 0,1% per macchine. (Il prezzo mensile, per un numero medio mensile di autoveicoli da trasporto e mezzi d'opera utilizzati e per un numero minimo di sanificazioni per giorno d'impiego dei mezzi pari a una non comprende le operazioni connesse strettamente alla pulizia degli abitacoli e dei mezzi, in quanto riconducibili ad adempimenti di natura igienico-sanitaria obbligatori ricompresi nel valore di impiego ordinario dell'autoveicolo o del mezzo d'opera, mentre comprende i prodotti e i d.p.i. necessari per le operazioni di disinfezione e lo smaltimento del materiale di risulta).	cadauno	20,91
Nr. 49 26.08.04.03. 03	euro (sedici/37) Sanificazione/igienizzazione delle macchine e delle attrezzature impiegate 0.5h/8h: sanificazione attrezzature di cantiere.	cadauno	16,37
Nr. 50 26.08.05.01	euro (uno/31) Acquisto e fornitura termometro digitale ad infrarossi no contact conforme alle Direttive CEE 93/42 e 2007/47/CE sui dispositivi medici, con temperatura impostabile in C° o F°, accuratezza minima di più o meno 0.3°C e responsività pari a 1 sec. per controllo temperatura corporea personale in ingresso al cantiere.	cadauno	1,31
Nr. 51 26.08.05.05	euro (centoventitre/80) Controllo della temperatura corporea con termometro digitale ad infrarossi no contact, conforme alle Direttive CEE 93/42 e 2007/47/CE sui dispositivi medici, con temperatura impostabile in C° o F°, accuratezza minima di più o meno 0.3°C e responsività pari a 1 sec. La rilevazione dovrà essere eseguita ad una temperatura ambientale compresa tra 10° e 40°C e senza alcun contatto diretto con la cute. Compresa la compilazione giornaliera del modello "Registrazione temperatura corporea" firmato dal preposto allo svolgimento dell'attività o dal datore di lavoro	cadauno	123,80
Nr. 52 A.22.01.01	euro (uno/28) Fossa settica a sezione circolare con elementi prefabbricati in calcestruzzo vibrocompresso, tipo Imhoff, completa di fondo e coperchio, anelli, tramoggia, boccaporto con sifone, compresa posa in opera e sigillatura dei giunti. Restano esclusi gli oneri di scavo e di riporto da computarsi a parte. capacità per 12 persone	cadauno	1,28
Nr. 53 A.22.01.03	euro (milleduecentosettantacinque/42) idem c.s. ...capacità per 36 persone	cad.	1'275,42
Nr. 54 B.04.13	euro (duemilasettecentoventisette/21) Recinzione di superfici investite a colture di pregio (frutteti, vigneti, ortalizie, ecc.) realizzata con pali in ferro o prefabbricati in cemento, dell'altezza fuori terra di m 2,00, con interdistanze di m 3,00, rete metallica zincata dell'altezza di m 1,50 e due ordini di filo spinato zincato, in opera.	cad.	2'727,21
Nr. 55 G.01.06.01	euro (diciotto/00) Ripuliture del terreno infestato da cespugliame Decespugliamento manuale o con decespugliatore da eseguire in modo localizzato ove non sia possibile l'uso dei mezzi meccanici.	ml	18,00
Nr. 56 G.04.16	euro (zero/27) Ripulitura con mezzo meccanico di viali o fasce parafuoco, incluso l'onere per la rifinitura manuale lungo la chiudenda e piccoli tratti non ben ripuliti.	m2	0,27
Nr. 57 G.04.21	euro (zero/20) Realizzazione di staccionata in paletti di castagno del diametro di 8-9 cm e lunghi ml2,10, altezza ml1,00 e con disegno che stabilirà la D.L. prevedendo che per ogni metro lineare saranno utilizzati n°4 paletti compreso lo sfido. I paletti dovranno essere infissi nel terreno ad una profondità di 40 cm e saranno collegati con quelli che delimitano superiormente la staccionata e agli altri posti trasversalmente, mediante chiodi in acciaio dopo avere opportunamente sagomato i punti di contatto. La parte infissa nel terreno sarà trattata con catrame mentre la parte superiore con olio di lino.	m2	0,20
Nr. 58 G.06.01.02	euro (tredici/92) Spargimento manuale di fiorume con i semi (ovvero miscuglio naturale di sementi derivato da fienagione su prati stabiliti naturali dell'area d'intervento), prelevato da formazioni vegetali in zone con caratteristiche pedoclimatiche, orografiche, biologiche e di esposizione del sito d'intervento, e di eventuali concimanti organici (40-70 g/mq.) in quantità e qualità opportunamente individuate, per il rinverdimento di superfici di scarpata in erosione. Compreso ogni altro onere per dare l'opera finita a perfetta regola d'arte.	ml	13,92
Nr. 59 G.06.02.08	euro (due/50) Interventi stabilizzanti Viminata in legno seminterrata con piantine e/o talee, realizzata con pali di castagno scortecciati ed appuntiti e trattati con emulsione bituminosa, del diametro di 6-8 cm e della lunghezza media di ml 1,00, da porre alla distanza media di cm 60, infissi al suolo per una profondità di cm 60 circa. Nella parte fuori terra si intrecciano verghe di specie legnose idonee, con capacità di propagazione vegetativa, intrecciate attorno a paletti di legno e fissate ai pali con chiodi e/o fil di ferro zincato, in 5-8 file a seconda del loro diametro, distanti fra loro 3-4 cm in modo da trattenere il materiale terroso che si sistemerà a tergo. Compresi livellamento del terreno, movimenti di terra eseguiti a mano, il trattamento dei picchetti con emulsione, i trasporti ed ogni altro onere per dare il lavoro finito ed a perfetta regola d'arte	m2	2,50
Nr. 60 N.P.3	euro (venticinque/20) Fornitura e posa in opera di impianto per il recupero di acque piovane, per uso irriguo e domestico, costituito da serbatoio di accumulo in polietilene da 10.-12.000 litri, tubazione di by-pass per troppo pieno in PVC, filtro a cestello estraibile per grigliatura in PVC, tubo di aspirazione con valvola di fondo, centralina elettronica con elettropompa per la distribuzione dell'acqua, valvole a tre vie integrata per il controllo automatico, filtro multistadio; comprese opere idrauliche (tubazioni, pozzetti e lavori) per il collegamento in entrata dai pluviali, per il riutilizzo (tubazione f 1"), per il collegamento alla rete di alimentazione cassette WC (tubazione f 3/4"); compreso pozzetto d'ispezione carrabile su coperchio a vite del serbatoio per consentire il controllo e la manutenzione; compresi eventuali pezzi	ml	25,20

