

R.T.I. di progettazione

Ing. Giovanni Cascio (capogruppo), Dott. Piero Merk, Ing. Cesare Caramazza, Cascio Sistemi Industriali S.r.l., Ing. Anna Maria Colletti (giovane professionista)

Regione Siciliana

Assessorato dell'Energia e dei Servizi di Pubblica Utilità Dipartimento dell'Acqua e dei Rifiuti

Viale Campania n.36/a – 90144 Palermo

Progetto esecutivo
Adeguamento degli impianti elettrici a servizio
delle infrastrutture gestite dal DRAR.
Lotto 2: Dighe Olivo, Sciaгуana, Nicoletti,
Ponte Barca e Santa Rosalia
CUP: G98H18000100001 – CIG: 78632184C4

Piano di sicurezza e coordinamento

ELABORATO:	OGGETTO:
PSC.1 c	Piano di sicurezza e coordinamento Diga Olivo

NOME FILE	SCALA:	DATA:
PSC.ADR02.04.dwg	–	19/06/2020

REVISIONI

N.Rev.	Data Rev.	Sigla	Oggetto della revisione:
01	02/11/2020	–	Progetto definitivo
02	03/02/2021	–	Progetto esecutivo
03	08/08/2022	–	Modifiche da Rapporto Intermedio di Verifica del 18/03/2022

CAPOGRUPPO R.T.I.: ing. Giovanni Cascio

E.G.E.: Ing. Cesare Caramazza

GEOLOGO: Dott. Piero Merk

CASCIO SISTEMI INDUSTRIALI S.R.L.

GIOVANE PROFESSIONISTA: Ing. Anna Maria Colletti

R.U.P.:
Ing. Salvatore Stagno

CAPOGRUPPO R.T.I.:
Ing. Giovanni Cascio



Comune di PIAZZA ARMERINA (EN)

Diga OLIVO

PIANO DI SICUREZZA E COORDINAMENTO

DOCUMENTO

ELABORATO AI SENSI DELL'ART. 100 DEL D. Lgs. N° 81 del 09 Aprile 2008
COORDINATO CON IL D. Lgs. N° 106 del 3 AGOSTO 2009 E CON I
CONTENUTI MINIMI PREVISTI ALL'ALLEGATO XV

PSC elaborato per la realizzazione di Progetto di adeguamento degli impianti elettrici
a servizio delle infrastrutture gestite dal DRAR
per conto di Regione Siciliana - Assessorato dell'Energia e dei Servizi di Pubblica
Utilità - DRAD
presso il cantiere di Contrada Gritti - Piazza Armerina (EN)

Il Committente

Il Responsabile dei Lavori

Il Coordinatore

L'Impresa

Descrizione Revisione	Data	Emissione	Verifica	Approvazione

1.	PREMESSA.....	3
2.	CRITERI DI VALUTAZIONE DEI RISCHI	4
3.	DATI GENERALI.....	6
3.1	<i>Dati generali dell'opera</i>	6
3.2	<i>Numero uomini x giorno</i>	7
4.	DESCRIZIONE DELL'OPERA	9
4.1	Impatto ambientale a seguito dell'insediamento del cantiere	9
4.2	Condizioni ambientali particolari.....	10
4.3	Coordinamento delle misure di prevenzione tra le varie imprese.....	10
4.4	<i>Viabilità</i>	11
5.	INDIVIDUAZIONE DELLE AREE	11
5.1	Individuazione delle aree operative di lavoro	11
5.2	Individuazione delle fasi operative	12
6.	SORVEGLIANZA E PRESIDII SANITARI	16
7.	OBBLIGHI DEI SOGGETTI COINVOLTI	17
8.	USO INDUMENTI PROTETTIVI.....	20
9.	SEGNALETICA DI SICUREZZA, TARGHE, AVVISI.....	21
10.	GESTIONE SOVRAPPOSIZIONE FASI.....	27
11.	VALUTAZIONE DEL RISCHIO	28
12.	ANALISI GENERICA DELLE FASI OPERATIVE.....	30
12.1	<i>Impianto del cantiere</i>	30
12.2	<i>Scavi e splateamenti</i>	40
12.3	<i>Autogru</i>	42
12.4	Imbracaggio dei carichi per la movimentazione.....	44
12.5	Valutazione esposizione professionale alle vibrazioni	48
13.	GESTIONE EMERGENZE.....	51
14.	COSTI DELLA SICUREZZA.....	53
14.1	Determinazione dei costi sicurezza secondo gli elementi essenziali di cui al punto 4 dell'Allegato XV del D. Lgs. 81/2008.....	53
15.	VALUTAZIONE RISCHIO RUMORE.....	59
16.	ALLEGATI AL PSC	63

1. PREMESSA

Il presente Piano di Sicurezza e Coordinamento (PSC) relativo all'applicazione della sicurezza nel cantiere, redatto ai sensi del D.Lgs. 9 aprile 2008, n° 81, per i lavori riportati in testata, costituisce parte integrante del contratto di appalto ed ha lo scopo di delineare e sintetizzare le norme che devono essere osservate, per svolgere in condizioni di sicurezza, le attività all'interno del cantiere e realizzare così un'efficace piano di protezione fisica per i lavoratori impegnati.

Il Committente attraverso la redazione di questo PSC, stilato con i contenuti minimi dell'Allegato XV del suddetto decreto e redatto da professionista abilitato ai sensi dell'art. 98 del D. Lgs. 81/2008, assolve ai compiti previsti dall'art. 91, comma 1, lettera a) e b) del D. Lgs. 81/2008 e con i contenuti minimi previsti all'Allegato XV del suddetto Decreto.

L'impresa aggiudicataria dei lavori è tenuta ad attuare quanto previsto nel presente PSC e dovrà inoltre predisporre un proprio Piano Operativo di Sicurezza (POS) che dovrà avere le caratteristiche di un piano complementare di dettaglio di questo PSC.

L'impresa che si aggiudica i lavori può presentare proposte di integrazione a questo PSC ove ritenga, sulla base della propria esperienza, di poter meglio garantire la sicurezza dei lavoratori nel cantiere.

Le eventuali proposte di modifica devono essere presentate al Coordinatore della Sicurezza per l'esecuzione dei lavori che ha il compito di valutare, discutere ed approvare tali, eventuali, proposte.

Il Committente, prima dell'affidamento dell'incarico dei lavori, designerà anche un professionista abilitato quale Coordinatore per l'esecuzione dei lavori cui spettano i poteri e gli obblighi di cui all'art. 92 del D. Lgs. 81/2008.

Oltre all'impresa aggiudicataria tutte le imprese esecutrici ed i lavoratori autonomi che prestano la propria attività all'interno del cantiere, a qualsiasi titolo, sono tenute, prima dell'inizio dei rispettivi lavori, alla redazione di un proprio POS.

Per la stesura del presente piano di sicurezza sono state rispettate tutte le disposizioni di legge riguardanti la materia di prevenzione infortuni con particolare attenzione alle disposizioni riportate nei:

- D. Lgs. N° 81 del 9 Aprile 2008
- D. Lgs. N° 106 del 3 Agosto 2009
- D. Lgs. N° 163 del 12 aprile 2006
- Tutte le disposizioni di legge non contemplate nel suddetto Decreto.

Gli organi preposti al controllo, alla prevenzione degli infortuni ed al pronto intervento in caso di incidenti saranno:

Ispettorato del Lavoro
A.S.L. (Azienda sanitaria locale)
I.N.A.I.L.
VV.FF.
Pronto Soccorso, Presidio Ospedaliero
Carabinieri
Polizia

Gli organi sopracitati saranno quelli competenti per il territorio ove avrà luogo la realizzazione dell'opera prevista in progetto, oltre ad altri organismi citati più innanzi.

Le presenti istruzioni non intendono pregiudicare né sostituirsi in alcun modo alle vigenti disposizioni di legge le cui norme e regole devono essere comunque applicate durante lo svolgimento del contratto in essere.

Sarà cura del coordinatore della sicurezza per l'esecuzione dell'opera provvedere inoltre alla compilazione di una tabella da apporre in cantiere e di immediata consultazione con i recapiti degli organi sopracitati (v. esempio sottoriportato).

Telefoni ed Indirizzi Utili

(da completare e fotocopiare nei pressi del telefono a cura dell'impresa che si aggiudicherà l'appalto)

Carabinieri	112
Polizia	113
Comando dei Vigili Urbani (Municipio)	
Pronto Soccorso	118
Guardia Medica Valguarnera Caropepe	Tel. 0935.986645
Vigili del Fuoco VV.F.	115 - Distaccamento di p.zza Armerina Tel. 0935.680130
ASL Provinciale comune di Enna	Tel. 0935.520111
Ospedale "Michele Chiello" p.zza Armerina (EN)	Tel. 0935.981111
INAIL	
Ispettorato del Lavoro	
Acquedotto (segnalazione guasti)	
Elettricità ENEL (segnalazione guasti)	16441

2. CRITERI DI VALUTAZIONE DEI RISCHI

I criteri di valutazione dei rischi riportati nel presente documento sono stati rilevati e desunti esaminando i seguenti elaborati:

- Progetto esecutivo delle opere da realizzare
- Elaborati contabili
- Calcoli strutturali
- Relazione geologica

Il presente PSC sulla valutazione dei rischi per la sicurezza e la salute durante il lavoro nei cantieri temporanei o mobili, propone i seguenti contenuti minimi previsti dall'Allegato XV del D.Lgs. 81/2008:

- modalità da seguire per la recinzione del cantiere, gli accessi e le segnalazioni (v. schede);*
- b) protezioni o misure di sicurezza contro i possibili rischi provenienti dall'ambiente esterno;*
- c) servizi igienico-assistenziali;*
- d) protezioni o misure di sicurezza connesse alla presenza nell'area del cantiere di linee aeree e condutture sotterranee;*
- e) viabilità principale di cantiere;*
- f) impianti di alimentazione e reti principali di elettricità, acqua, gas ed energia di qualsiasi tipo;*
- g) impianti di terra e di protezione contro le scariche atmosferiche;*
- h) misure generali di protezione contro il rischio di seppellimento da adottare negli scavi;*
- i) misure generali da adottare contro il rischio di annegamento;*
- l) misure generali di protezione da adottare contro il rischio di caduta dall'alto;*

WinSafe D.Lgs.81/2008

- m) misure per assicurare la salubrità dell'aria nei lavori in galleria;*
- n) misure per assicurare la stabilità delle pareti e della volta nei lavori in galleria;*
- o) misure generali di sicurezza da adottare nel caso di estese demolizioni o manutenzioni, ove le modalità tecniche di attuazione siano definite in fase di progetto;*
- p) misure di sicurezza contro i possibili rischi di incendio o esplosione connessi con lavorazioni e materiali pericolosi utilizzati in cantiere;*
- s) valutazione, in relazione alla tipologia dei lavori, delle spese prevedibili per l'attuazione dei singoli elementi del piano;*
- t) misure generali di protezione da adottare contro gli sbalzi eccessivi di temperatura.*

Oltre a quanto sopradDETTO vengono riportate:

- Valutazione del n° di imprese presunto in cantiere;*
- Descrizione di massima delle fasi lavorative;*
- Valutazione di eventuali sovrapposizioni delle suddette fasi nelle stesse aree lavorative;*
- Misure di sicurezza specifiche e complementari derivanti dalle sovrapposizioni individuate;*
- Attribuzione di ruoli e competenze in merito alla sicurezza ed igiene del lavoro;*
- Descrizione del cantiere*
- Descrizione dei lavori e delle attrezzature e materiali da utilizzare;*
- Misure di sicurezza da attuare in modo da eliminare le situazioni a rischio;*

La valutazione dei rischi per l'esecuzione dei lavori sarà eseguita considerando le seguenti possibilità di infortuni (lista non esaustiva):

- Caduta di persone in piano per l'eventuale presenza sulle vie di transito di materiali di ingombro, di buche, di avvallamenti o di sostanze scivolose;
- Caduta di persone dall'alto durante le fasi di montaggio di ponteggi metallici e di realizzazione delle varie opere in elevazione nell'impiego di scale a mano;
- Caduta di persone nello scavo durante i lavori di sbancamento e di esecuzione delle fondazioni;
- Investimento per caduta di materiali dall'alto durante la fase di carico, scarico, movimentazione e sollevamento dei materiali e durante le operazioni di montaggio e smontaggio delle opere provvisorie;
- Seppellimento e/o soffocamento per smottamento delle pareti o irruzioni d'acqua nei lavori di sbancamento e scavo;
- Schiacciamento per ribaltamento dei mezzi meccanici per cedimento del terreno o per irrazionale utilizzazione dei mezzi stessi;
- Urto di persone contro i mezzi operanti in cantiere, tra mezzi e strutture fisse contro ostacoli;
- Investimento di persone da mezzi operanti in cantiere;
- Ferite da taglio e da schiacciamento per l'impiego di utensili ed attrezzi vari e per il maneggio di materiali;
- Strappi muscolari per l'irrazionale maneggio e sollevamento manuale dei materiali;
- Investimento da spruzzi di materiale negli occhi durante l'operazione di getto, intonacatura e di travaso;
- Investimento e proiezioni di schegge durante l'impiego di apparecchiature per il taglio nei lavori di smerigliatura e scannellatura;
- Punture per l'eventuale presenza di punte o chiodi sulle vie di transito per il maneggio di materiali scheggiabili e/o sfaldabili;
- Inalazione di polveri nei lavori di scavo, trasporto del materiale scavato, nonché in occasione della preparazione delle aree di lavoro e delle pulizie di apparecchiature e mezzi operativi;
- Ferite dovute all'impiego di attrezzature e utensili deteriorati;
- Ferite o fratture per contatto con organi di trasmissione del moto di macchinari ed impianti o per movimenti s coordinati sconnessi;

Ferite per contatto con gli organi lavoratori delle macchine e degli impianti utilizzati;
Ferite, cesoiamenti e contusioni dovute alla movimentazione dei materiali con mezzi di sollevamento che utilizzano brache;
Danno all'apparato uditivo da rumore provocato da macchinari ed utensili utilizzati in cantiere;
Danni all'apparato uditivo e/o visivo da vibrazioni e scuotimenti derivanti dall'impiego di martelli demolitori, vibratori, ecc.;
Folgorazione per contatti diretti ed indiretti in conseguenza dell'utilizzo di macchine ed apparecchiature elettriche e per eventuali avvicinamenti a parti in tensione;
Danno per contatto o inalazione di sostanze pericolose o nocive alla salute dei lavoratori (oli minerali, disarmanti, cemento bitume, ecc.);
Danno per radiazioni caloriche, ultraviolette o ionizzanti derivanti dai lavori di saldatura;
Danno per inalazione di gas e fumi che si sprigionano durante i lavori di saldatura;
Ustioni provocate da lavoro di saldatura;
Ustioni per scoppio di recipienti contenenti gas compressi (Bombole d'ossigeno, acetilene, compressori, ecc.);
Ustioni da incendio per la presenza in cantiere di sostanze infiammabili;
Elettrocuzione e/o ustioni per caduta di fulmini sulle strutture metalliche esistenti;

Le suddette possibilità d'infortunio possono essere maggiormente cagionate dalla cattiva organizzazione del lavoro ed in particolare per:

Lavorazioni eseguite in posizione disagiata per la presenza di acqua, umidità, spazi ristretti o posizioni scomode in genere;

Interferenza delle lavorazioni causate dalla concomitanza di più ditte nello stesso momento.

3. DATI GENERALI

Il presente capitolo riporta i dati generali dell'appalto relativo al presente PSC e la modalità di individuazione del numero di uomini x giorno presenti in cantiere.

3.1 *Dati generali dell'opera*

***NATURA
DELL'OPERA:***

Adeguamento impianti elettrici, realizzazione impianti speciali

OGGETTO:

Progetto di adeguamento degli impianti elettrici a servizio delle infrastrutture gestite dal DRAR

COMMITTENTE:

Regione Siciliana - Assessorato dell'Energia e dei Servizi di Pubblica Utilità - DRAD

Indirizzo del cantiere:

Contrada Gritti - Piazza Armerina (EN)

**Numero presunto
imprese in cantiere:**

1) Impresa

Data Presunta di Inizio e Fine Lavori: Dal 02/01/2023 al 28/04/2023

DATI SOGGETTI COINVOLTI

Responsabile dei Lavori	Ing. Salvatore Stagno (R.U.P.)
Coordinatore per la Progettazione	Ing. Giovanni Cascio
Coordinatore per la Esecuzione	

DATI PROGETTISTI

Ing. Giovanni Cascio (capogruppo):	
Nome e Cognome	
Indirizzo	Via Adone n.6 - 90149 Palermo
Note	

Ing. Cesare Caramazza (E.G.E.):	
Nome e Cognome	
Indirizzo	
Note	

Dott. Piero Merk (Geologo):	
Nome e Cognome	
Indirizzo	
Note	

3.2 Numero uomini x giorno

È indispensabile poter stimare un valore che permetta di valutare il numero di uomini per giorno, secondo quanto previsto dal D. Lgs. n° 81/2008, relativo all'opera in oggetto.

Tale valutazione, ovviamente di stima, resta comunque uno degli elementi base per l'attivazione delle procedure contemplate dal D. Lgs. n. 81/2008 (artt. 49, 55 e 99 ai fini della Notifica Preliminare).

Metodo A : Incidenza mano d'opera – Semplificato

Questo metodo di calcolo si basa sulla suddivisione dei lavori da eseguire in macro-categorie assimilabili alle tipologie riportate sulle 23 tabelle d'incidenza per categoria di lavoro pubblicate nel DM del 11/12/1978 (G.UFF. 23/12/1978 n.357).

In tal modo, per calcolare il valore uomini-giorno, sarà sufficiente riportare le varie fasi lavorative in una o più tipologie di lavoro (per es: Opere stradali - Movimenti di materie, Opere edilizie, ecc.) quindi inserire il relativo importo, dato dalla somma degli importi delle singole fasi, e la squadra tipo per il successivo calcolo che sarà del tutto automatizzato sulla base delle paghe orarie relative alle categorie di manodopera.

Sulla base delle tabelle d'incidenza considerate, verranno disposte le percentuali di incidenza della mano d'opera relative a quelle categorie di lavoro e verrà calcolato il valore degli uomini - giorno, decurtando dal costo di fase complessivo le spese generali e l'utile impresa.

Dato il costo medio di un uomo giorno (per l'occorrenza si prendono in considerazione i costi orari di un operaio specializzato, qualificato e comune):

Operaio Specializzato:	€ 23,73
Operaio Qualificato:	€ 0,00
Operaio Comune:	€ 28,49

Considerando le seguenti squadre tipo operanti in cantiere così costituite:

Squadra	N° Operai Specializzati	N° Operai Qualificati	N° Operai Comuni
SQ08 - OPERE EDILIZIE - Opere edilizie	1	0	3
SQ20 - IMPIANTI TECNICI PER L'EDILIZIA - b) Impianti elettrici interni	1	0	3

Si avrà:

Categorie lavori	Importo lavori	Importo al netto di spese generali e utile	% Mano d'opera	Costo totale mano d'opera	Squadra n°	Costo squadra	n° u x g
Esterno (impianti elettrici e speciali scavi e cavidotti esterni)	166.117,84	166.117,84	40	66.447,14	SQ08	873,58	304,25
Cabina elettrica e locale G.E.	79.338,42	79.338,42	45	35.702,29	SQ20	873,58	163,48
Casa di guardia (impianti speciali)	11.363,59	11.363,59	45	5.113,62	SQ20	873,58	23,41
Torre di manovra paratoie e GE n.2	20.090,23	20.090,23	45	9.040,60	SQ20	873,58	41,4
Cunicolo drenaggi	95.531,07	95.531,07	45	42.988,98	SQ20	873,58	196,84
Discenderia	12.725,83	12.725,83	45	5.726,62	SQ20	873,58	26,22
Nodo 0-0 - Vasca di smorzamento	30.317,95	30.317,95	45	13.643,08	SQ20	873,58	62,47
						Totale	819

4. DESCRIZIONE DELL'OPERA

Le opere oggetto di appalto riguardano gli impianti elettrici, ed in particolare:

- la dismissione e rifacimento dei quadri elettrici con realizzazione di sistema di monitoraggio e controllo;
- la dismissione e rifacimento delle linee elettriche e potenziamento dei cavidotti mediante la
- realizzazione di nuovi scavi e cavidotti interrati;
- l'efficientamento degli impianti d'illuminazione con sostituzione corpi illuminanti e/o singole lampade;
- la messa in sicurezza degli ambienti con presenza di lavoratori.

4.1 *Impatto ambientale a seguito dell'insediamento del cantiere*

Nelle zone dove dovranno essere eseguiti i lavori occorrerà attuare tutti i possibili accorgimenti e precauzioni in modo da arrecare il minor fastidio possibile all'ambiente esterno.

In linea di massima le misure che dovranno essere attuate a causa della presenza dei cantieri sono di seguito descritte:

a) Viabilità e macchine semoventi

Per gli automezzi utilizzati per il trasporto dei materiali lungo le strade urbane e di collegamento saranno adoperate tutte le precauzioni necessarie per arrecare il minor disagio quali: la copertura del carico onde prevenire eventuali cadute del carico trasportato; divieto di utilizzare gli avvisatori acustici ad eccezione di casi particolari quale segnalazioni per le operazioni di carico e scarico, ecc.;

Le aree del cantiere, in considerazione della presenza aree limitrofe di persone non addette ai lavori, dovranno essere meticolosamente recintate con barriere dell'altezza necessaria (non inferiore a 2 m).

b) Rumorosità

Tutte le macchine utilizzate per i lavori, quali ad esempio quelle per movimenti terra (escavatori, pale meccaniche, ecc.), compressori, gruppi elettrogeni, martelli demolitori, ecc. dovranno essere del tipo silenziato e di moderna concezione, con marmitte perfettamente efficienti.

Per la salvaguardia della salute dei lavoratori il datore di lavoro deve effettuare una valutazione del rumore al fine di identificare i lavoratori ed i luoghi di lavoro a rischio di danno uditivo, per attuare le misure preventive e protettive, se necessarie.

A tale fine si deve misurare l'esposizione quotidiana personale di un lavoratore al rumore (Lep, d) ovvero quella settimanale (Lep, w) se quella quotidiana risulta variabile nell'arco della settimana.

La valutazione deve essere effettuata da personale competente ad intervalli opportuni, con la consultazione dei lavoratori o dei loro rappresentanti.

Nel caso di variazioni degli impianti, macchine e/o delle lavorazioni, queste rilevazioni devono essere effettuate nuovamente.

Il rapporto contenente l'indagine fonometrica e indicante i criteri, i metodi, le strumentazioni, le modalità e il personale tecnico competente, deve essere messo a disposizione degli organi di vigilanza e redatto secondo quanto previsto al Capo II – “Protezione dei lavoratori contro i rischi di esposizione al rumore durante il lavoro” del D. Lgs. 81/2008.

In merito alla valutazione del rumore, l'art. 189 comma 2 del D. Lgs. 81/2008 cita testualmente che: “Laddove a causa delle caratteristiche intrinseche della attività lavorativa l'esposizione giornaliera al rumore varia significativamente, da una giornata di lavoro all'altra, è possibile sostituire, ai fini dell'applicazione dei valori limite di esposizione e dei valori di azione, il livello di

esposizione giornaliera al rumore con il livello di esposizione settimanale a condizione che:

a) il livello di esposizione settimanale al rumore, come dimostrato da un controllo idoneo, non ecceda il valore limite di esposizione di 87 dB(A); b) siano adottate le adeguate misure per ridurre al minimo i rischi associati a tali attività.”

c) Inquinamento

Tutti i materiali di risulta provenienti da scavi, perforazioni, scarto delle lavorazioni e quant'altro, dovranno essere condotti in discariche autorizzate.

Eventuali rifiuti speciali, tossici e nocivi, dovranno essere smaltiti da ditte autorizzate secondo la vigente normativa.

Le macchine con motore a combustione interna quali escavatori, pale meccaniche, autocarri, gruppi elettrogeni, compressori, ecc. dovranno essere dotati di efficiente marmitta, e di revisione periodica del motore, in modo da limitare il più possibile l'immissione nell'atmosfera di gas inquinanti.

Dovrà essere posta particolare attenzione affinché a causa dei lavori e del circolare delle macchine non venga sollevata polvere che possa arrecare disagio agli operai ed a terzi, ed a tal fine il cantiere si attrezzerà opportunamente in modo da inumidire periodicamente il suolo per eliminare del tutto l'inconveniente soprattutto nelle stagioni più asciutte.

4.2 Condizioni ambientali particolari

È notorio che in questo settore di attività le operazioni produttive vengono svolte senza carattere di ripetitività, infatti in fase di realizzazione, lavorazioni, situazioni, procedimenti, azioni sono sempre diversi, sia da cantiere a cantiere, per le caratteristiche intrinseche al diverso prodotto finale, sia, nello stesso cantiere, per l'evolversi delle categorie di lavoro in relazione alle diverse fasi di installazione.

Anche l'ambiente esterno in cui si opera, con il mutare delle stagioni e delle condizioni meteorologiche, la dispersione dei posti di lavoro, la diversità dei luoghi e delle relative condizioni ambientali circostanti, le distanze dalle fonti di approvvigionamento, sono elementi a cui corrispondono diverse tonalità di rischi provenienti dall'esterno che debbono comunque essere evidenziate nel presente documento.

A tal fine si dispone che in fase di esecuzione dell'opera debba tenersi conto di ulteriori specifiche dipendenti dalle mutanti condizioni di cantiere e si dispone che il coordinatore in fase di esecuzione dei lavori prenda provvedimenti segnalando alle imprese coinvolte nell'appalto eventuali sorgenti di rischio aggiuntive con le relative prescrizioni atte a contenere i rischi stessi.

4.3 Coordinamento delle misure di prevenzione tra le varie imprese

In funzione della presenza contemporanea di più imprese operanti all'interno del cantiere, va previsto il coordinamento delle misure di prevenzione e protezione per la salvaguardia dei lavoratori.

In tal senso il coordinatore per l'esecuzione dei lavori, oltre a provvedere ad assicurare l'applicazione delle disposizioni contenute nel presente piano, dovrà organizzare la comunicazione tra le varie imprese nonché la loro reciproca informazione.

In questo senso il coordinatore per l'esecuzione dovrà disporre le opportune riunioni preliminari con le imprese ed i lavoratori autonomi ed informare di eventuali modifiche sul programma lavori mediante comunicazioni scritte.

Si cercherà comunque, come si evince dal diagramma di Gantt allegato, di procedere per fasi lavorative successive, per ridurre al minimo indispensabile le sovrapposizioni e quindi di evitare la contemporanea presenza, nelle sottoaree di lavoro in cui si è suddiviso il cantiere, di lavoratori di imprese diverse che svolgano attività diverse.

4.4 Viabilità

In questo paragrafo verranno prese in esame le zone lungo il tracciato che, durante la realizzazione dell'opera, saranno interessate da interventi costruttivi che potrebbero interferire con la ordinaria viabilità e pertanto necessiterebbero di particolari interventi di regolamentazione del traffico.

Al fine di ridurre al minimo le interferenze dei mezzi d'opera con il traffico ordinario si individueranno percorsi ottimali per raggiungere e smistare i mezzi d'opera presso il cantiere di lavoro.

5. INDIVIDUAZIONE DELLE AREE

In questo capitolo saranno individuate puntualmente sia le aree di cantiere che per la peculiarità delle lavorazioni insite all'interno delle stesse possono essere definite in maniera univoca, che le singole fasi operative in cui è stato suddiviso il progetto.

In tale modo si ha una visione dettagliata delle lavorazioni e dei luoghi in cui le stesse saranno effettuate, al fine di evitare, almeno in fase progettuale, sovrapposizioni di operazioni temporali e logistiche.

5.1 Individuazione delle aree operative di lavoro

Per una buona individuazione e settorizzazione delle tipologie di rischio individuabili in un cantiere di lavoro edile, è necessario individuare delle aree di cantiere ove si svolgeranno attività ben definite o dove sono presenti condizioni ambientali particolari per cui potrebbe essere necessario prevedere misure di sicurezza aggiuntive.

Queste aree, cui si assoceranno in seguito le varie fasi lavorative di competenza, potrebbero di volta in volta intersecarsi o sovrapporsi dando luogo ad una sovrapposizione di misure di sicurezza tali da garantire il lavoratore nell'ambito dell'attività svolta in quel momento.

Nella fattispecie, per le opere in progetto, si andranno a definire le seguenti aree omogenee d'attività, per singolo cantiere:

Codice	Descrizione Aree Operative di Lavoro
A1	Esterno
A2	Cabina elettrica e G.E.
A3	Casa di guardia
A4	Torre di manovra paratoie e GE n.2
A5	Cunicolo drenaggi
A6	Discenderia
A7	Nodo 0-0 - Vasca di smorzamento

5.2 Individuazione delle fasi operative

Per ognuna delle aree operative di cantiere prima definite, si andranno ad individuare tutte le fasi operative in cui si è suddiviso il progetto, necessarie alla realizzazione dell'opera ed indicate nel diagramma di Gantt allegato al presente piano.

Nella tabella sottoriportata sono anche indicate le schede di sicurezza correlate alla fase corrispondente e riportate nell'appendice delle schede.

Cod.	Descrizione Fasi Operative	Schede Sicurezza Correlate
1	INCANTIERAMENTO	
1.1	Predisposizione dell'area di cantiere In questa fase lavorativa si prevedono tutte quelle operazioni propedeutiche alla realizzazione del cantiere vero e proprio.	
1.1.1	Creazione viabilità del cantiere	FO.IN.013 ATTREZ030
1.2	Installazione baracche, servizi igienici	FO.IN.001 FO.IN.008 FO.IN.014 ATTREZ004 ATTREZ024
1.3	Allestimento di zone per stoccaggio materiali, deposito e per impianti fissi	FO.IN.018
1.4	Installazione di macchine operatrici	ATTREZ004 ATTREZ003 ATTREZ011 AE002 AE003
1.5	Impianto elettrico e messa a terra	FO.IN.011 ATTREZ017
2	Esterno (impianti elettrici e speciali, scavi, cavidotti e quadri)	FO.AC.023 FO.AI.09 FO.DE.004 FO.DE.031 FO.EL.001 FO.EL.003 FO.EL.005 FO.EL.007 FO.EL.010 FO.EL.012 FO.EL.017 FO.FS.002 FO.SC.03 FO.SC.04 FO.SC.06 ATTREZ097 ATTREZ001 ATTREZ004 ATTREZ019 ATTREZ002 ATTREZ046 ATTREZ017 AE001 AE023 AE002
3	Cabina elettrica e G.E.	FO.AC.023 FO.AI.09 FO.DE.031 FO.EL.001 FO.EL.003 FO.EL.005 FO.EL.007

		FO.EL.010 FO.EL.012 FO.EL.013 FO.EL.016 FO.EL.017 FO.EL.022 FO.FO.011 FO.IS.009 FO.OP.02 ATTREZ097 ATTREZ001 ATTREZ004 ATTREZ022 N° 1 ATTREZ113 ATTREZ127 ATTREZ055 ATTREZ017 ATTREZ003 AE001 AE023 AE002 AE003
4	Casa di guardia	FO.AC.023 FO.AI.09 FO.DE.015 FO.DE.031 FO.EL.001 FO.EL.003 FO.EL.005 FO.EL.007 FO.EL.010 FO.EL.012 FO.EL.013 FO.EL.022 FO.ID.002 FO.IS.001 FO.IS.004 ATTREZ097 ATTREZ004 ATTREZ001 ATTREZ044 ATTREZ019 ATTREZ046 ATTREZ055 ATTREZ026 ATTREZ099 ATTREZ018 ATTREZ017 ATTREZ024 ATTREZ030 ATTREZ003 AE001 AE023 AE008 AE009 AE014 AE002
5	Torre di manovra paratoie e GE n.2	FO.AC.023 FO.AI.09 FO.DE.015 FO.DE.031 FO.EL.001 FO.EL.003 FO.EL.005 FO.EL.007 FO.EL.010 FO.EL.012 FO.EL.013

		FO.EL.022 FO.ID.002 FO.IS.001 FO.IS.004 ATTREZ097 ATTREZ004 ATTREZ001 ATTREZ044 ATTREZ019 ATTREZ046 ATTREZ055 ATTREZ026 ATTREZ099 ATTREZ018 ATTREZ017 ATTREZ024 ATTREZ030 ATTREZ003 AE001 AE023 AE008 AE009 AE014 AE002
7	Cunicolo drenaggi	FO.AC.023 FO.AI.09 FO.DE.031 FO.EL.001 FO.EL.003 FO.EL.005 FO.EL.008 FO.EL.010 FO.EL.012 FO.EL.013 FO.EL.022 ATTREZ097 ATTREZ004 ATTREZ001 ATTREZ044 ATTREZ019 ATTREZ046 ATTREZ026 ATTREZ017 ATTREZ024 ATTREZ003 AE001 AE023 AE008 AE009 AE014 AE002
8	Discenderia	FO.AC.023 FO.AI.09 FO.DE.031 FO.EL.001 FO.EL.003 FO.EL.005 FO.EL.008 FO.EL.010 FO.EL.012 FO.EL.013 FO.EL.022 ATTREZ097 ATTREZ004 ATTREZ001 ATTREZ044 ATTREZ019 ATTREZ046

		ATTREZ026 ATTREZ017 ATTREZ024 ATTREZ003 AE001 AE023 AE008 AE009 AE014 AE002
9	Nodo 0-0 - Vasca di smorzamento	FO.AC.023 FO.AI.09 FO.DE.031 FO.EL.001 FO.EL.003 FO.EL.005 FO.EL.008 FO.EL.010 FO.EL.012 FO.EL.013 FO.EL.022 FO.LA.017 FO.OC.002 FO.SC.03 FO.SC.04 FO.SC.06 ATTREZ097 ATTREZ001 ATTREZ004 ATTREZ044 ATTREZ019 ATTREZ046 ATTREZ026 ATTREZ017 ATTREZ024 ATTREZ003 AE001 AE023 AE008 AE009 AE014 AE002
10	Smobilizzo e pulizia cantiere Smobilizzo del cantiere con lo smontaggio delle postazioni di lavoro fisse, delle baracche, di tutti gli impianti di cantiere, delle opere provvisorie e di protezione e della recinzione posta in opera all'insediamento del cantiere stesso. Pulizia generale dell'area di cantiere.	FO.SM.03 FO.SM.04 FO.SM.09 FO.SM.10 FO.SM.16 ATTREZ004 ATTREZ017 ATTREZ030 ATTREZ003 ATTREZ057

Nella seguente tabella sono riportati gli intervalli temporali di svolgimento delle singole fasi, il numero di giorni lavorati, l'impresa e la zona relative alla fase corrispondente.

N°	Descrizione Lavori	PERIODI PREVISTI			Impresa	Zona
		Inizio	Fine	N°gg		
1	INCANTIERAMENTO					
2	Predisposizione dell'area di cantiere	02/01/2023	06/01/2023	5		
3	Creazione viabilità del cantiere	02/01/2023	06/01/2023	5	1 Impresa	A1

4	Installazione baracche- servizi igienici	02/01/2023	06/01/2023	5	1 Impresa	A1
5	Allestimento di zone per stoccaggio materiali- deposito e per impianti fissi	02/01/2023	06/01/2023	5	1 Impresa	A1
6	Installazione di macchine operatrici	02/01/2023	06/01/2023	5	1 Impresa	A1
7	Impianto elettrico e messa a terra	02/01/2023	06/01/2023	5	1 Impresa	A1
8	Esterno (impianti elettrici e speciali- scavi- cavidotti e quadri)	14/02/2023	22/03/2023	37	1 Impresa	A1
9	Cabina elettrica e G.E.	23/03/2023	24/04/2023	33	1 Impresa	A2
10	Casa di guardia	07/01/2023	21/01/2023	15	1 Impresa	A3
11	Torre di manovra paratoie e GE n.2	23/01/2023	13/02/2023	22	1 Impresa	A7
12	Cunicolo drenaggi	23/01/2023	20/02/2023	29	1 Impresa	A5
13	Discenderia	23/01/2023	08/02/2023	17	1 Impresa	A7
14	Nodo 0-0 - Vasca di smorzamento	23/01/2023	13/02/2023	22	1 Impresa	A7
15	Smobilizzo e pulizia cantiere	25/04/2023	28/04/2023	4	1 Impresa	A1
				209,00	Durata effettiva gg.:116	

6. SORVEGLIANZA E PRESIDI SANITARI

La sorveglianza sanitaria è effettuata dal “Medico Competente” nei casi previsti dalla vigente normativa ai sensi della sezione V del D. Lgs. 81/2008.

Oltre a quanto già indicato nella esposizione degli indirizzi del D. Lgs 81/2008 è da rilevare che i controlli prevedono, ai sensi dell’art. 45 del suddetto Decreto:

visita medica preventiva intesa a constatare l’assenza di controindicazioni al lavoro cui il lavoratore è destinato al fine di valutare la sua idoneità alla mansione specifica;

visita medica periodica per controllare lo stato di salute dei lavoratori ed esprimere il giudizio di idoneità alla mansione specifica. La periodicità di tali accertamenti, qualora non prevista dalla relativa normativa, viene stabilita, di norma, in una volta l’anno. Tale periodicità può assumere cadenza diversa, stabilita dal medico competente in funzione della valutazione del rischio. L’organo di vigilanza, con provvedimento motivato, può disporre contenuti e periodicità della sorveglianza sanitaria differenti rispetto a quelli indicati dal medico competente;

visita medica su richiesta del lavoratore, qualora sia ritenuta dal medico competente correlata ai rischi professionali o alle sue condizioni di salute, suscettibili di peggioramento a causa dell’attività lavorativa svolta, al fine di esprimere il giudizio di idoneità alla mansione specifica;

visita medica in occasione del cambio della mansione onde verificare l’idoneità alla mansione specifica;

visita medica alla cessazione del rapporto di lavoro nei casi previsti dalla normativa vigente. Il medico competente deve compilare una cartella sanitaria per ogni lavoratore; essa viene custodita presso il datore di lavoro con la garanzia del rispetto del segreto professionale.

Il medico competente fornisce ai lavoratori ogni informazione circa gli accertamenti sanitari a cui deve sottoporsi, li informa dei risultati e rilascia loro, a richiesta, copia della documentazione sanitaria; effettua inoltre visite mediche, a richiesta dei lavoratori, quando queste siano giustificate da rischi professionali.

Nel caso in cui il medico competente accerti la non idoneità del lavoratore a svolgere le sue mansioni, ne informa per iscritto il datore di lavoro ed il lavoratore; è possibile, entro trenta giorni, fare ricorso contro il giudizio di non idoneità alla struttura sanitaria pubblica competente per territorio.

Il medico competente può essere dipendente dell'azienda, libero professionista o anche dipendente di una struttura pubblica, purché non svolga compiti di controllo. Egli è il soggetto autonomamente preposto a dare attuazione ai contenuti della sorveglianza sanitaria fissando, sotto la sua responsabilità, protocolli mirati alla prevenzione dei rischi individuati.

Nelle lavorazioni che espongono all'azione di sostanze che possono essere nocive per inalazione o per contatto, gli addetti devono essere visitati da un medico competente prima di essere ammessi a tale tipo di lavoro per stabilire se abbiano o meno i requisiti di idoneità per espletare tali mansioni e rivisitati periodicamente per constatare il loro stato di salute.

Qualora la natura del lavoro edile non esponga a particolari rischi per la salute, ma si svolga in concomitanza ad altre attività industriali per le quali siano previsti accertamenti sanitari, anche i lavoratori edili devono essere sottoposti ad eguali accertamenti.

In edilizia le lavorazioni per le quali vige l'obbligo delle visite mediche preventive e periodiche sono normalmente le seguenti:

Visita trimestrale per categorie addette a lavori con prodotti contenenti arsenico, mercurio, piombo, benzolo, xilolo; tutte attività che riguardano in particolare i verniciatori.

Visita semestrale per tutti coloro che sono esposti al contatto con catrame, bitume, fuliggine, oli minerali, pece, paraffina, acetone, alcool, eteri; attività che riguardano ancora i verniciatori e gli impermeabilizzatori.

Visita annuale - e si tratta del caso più comune - per lavoratori che impiegano utensili ad aria compressa, quindi soggetti a vibrazioni e scuotimenti; esposti a inalazione di polvere di ossido di ferro; ad attività nelle gallerie e nelle fornaci di laterizi.

Dovrà inoltre essere effettuata da parte delle imprese coinvolte nell'appalto, un'opportuna valutazione di esposizione professionale agli agenti fisici (rumore, vibrazioni, campi elettromagnetici, etc.) secondo quanto disposto al titolo VII del D. Lgs. 81/2008, per la salvaguardia della salute degli operai edili impegnati nelle varie fasi lavorative.

Come previsto al punto 5 dell'Allegato IV del D. Lgs. 81/2008, in cantiere dovrà essere presente una cassetta di presidi farmaceutici per risolvere i casi di pronto soccorso e dare le prime cure agli infortunati.

E' responsabilità dell'addetto alla sicurezza dell'impresa verificare che i medicinali contenuti nella cassetta siano ricambiati prima della scadenza e che siano integrati prima che finiscano, inoltre mensilmente l'addetto alla sicurezza deve compiere una ispezione nella cassetta dei medicinali per verificarne il contenuto e la validità.

7. OBBLIGHI DEI SOGGETTI COINVOLTI

In questo capitolo vengono riportati gli obblighi delle figure coinvolte nell'appalto con i relativi riferimenti di legge sotto riportati

RIFERIMENTI NORMATIVI D. Lgs. N° 81 del 09 Aprile 2008

Art. 90	Obblighi del committente o del responsabile dei lavori;
Art. 91	Obblighi del coordinatore per la progettazione;
Art. 92	Obblighi del coordinatore per l'esecuzione dei lavori;
Art. 93	Responsabilità del committente o del responsabile dei lavori;
Artt. 20, 78	Obblighi dei lavoratori;
Art. 94	Obblighi dei lavoratori autonomi;
Art. 19	Obblighi del preposto;
Artt. 18, 96, etc	Obblighi dei datori di lavoro;
Art. 25	Obblighi del Medico Competente;

WinSafe D.Lgs.81/2008

Che riassunti in via del tutto esemplificativa e non esaustiva sono di seguito descritti:

Il committente o il responsabile dei lavori:

1. Il committente o il responsabile dei lavori, nella fase di progettazione dell'opera, ed in particolare al momento delle scelte tecniche, nell'esecuzione del progetto e nell'organizzazione delle operazioni di cantiere, si attiene ai principi e alle misure generali di tutela di cui all'articolo 15. Al fine di permettere la pianificazione dell'esecuzione in condizioni di sicurezza dei lavori o delle fasi di lavoro che si devono svolgere simultaneamente o successivamente tra loro, il committente o il responsabile dei lavori prevede nel progetto la durata di tali lavori o fasi di lavoro.
2. Il committente o il responsabile dei lavori, nella fase della progettazione dell'opera, valuta i documenti di cui all'articolo 91, comma 1, lettere a) e b).
3. Nei cantieri in cui è prevista la presenza di più imprese, anche non contemporanea, il committente, anche nei casi di coincidenza con l'impresa esecutrice, o il responsabile dei lavori, contestualmente all'affidamento dell'incarico di progettazione, designa il coordinatore per la progettazione.
4. Nel caso di cui al comma 3, il committente o il responsabile dei lavori, prima dell'affidamento dei lavori, designa il coordinatore per l'esecuzione dei lavori, in possesso dei requisiti di cui all'articolo 98.
5. La disposizione di cui al comma 4 si applica anche nel caso in cui, dopo l'affidamento dei lavori a un'unica impresa, l'esecuzione dei lavori o di parte di essi sia affidata a una o più imprese.
6. Il committente o il responsabile dei lavori, qualora in possesso dei requisiti di cui all'articolo 98, ha facoltà di svolgere le funzioni sia di coordinatore per la progettazione sia di coordinatore per l'esecuzione dei lavori.
7. Il committente o il responsabile dei lavori comunica alle imprese esecutrici e ai lavoratori autonomi il nominativo del coordinatore per la progettazione e quello del coordinatore per l'esecuzione dei lavori. Tali nominativi sono indicati nel cartello di cantiere.
8. Il committente o il responsabile dei lavori ha facoltà di sostituire in qualsiasi momento, anche personalmente, se in possesso dei requisiti di cui all'articolo 98, i soggetti designati in attuazione dei commi 3 e 4.
9. Il committente o il responsabile dei lavori, anche nel caso di affidamento dei lavori ad un'unica impresa:
 - a) verifica l'idoneità tecnico-professionale dell'impresa affidataria, delle imprese esecutrici e dei lavoratori autonomi in relazione alle funzioni o ai lavori da affidare, con le modalità di cui all'ALLEGATO XVII. Nei casi di cui al comma 11, il requisito di cui al periodo che precede si considera soddisfatto mediante presentazione da parte dell'impresa del certificato di iscrizione alla Camera di commercio, industria e artigianato e del documento unico di regolarità contributiva, corredato da autocertificazione in ordine al possesso degli altri requisiti previsti dall'ALLEGATO XVII;
 - b) chiede alle imprese esecutrici una dichiarazione dell'organico medio annuo, distinto per qualifica, corredata dagli estremi delle denunce dei lavoratori effettuate all'Istituto nazionale della previdenza sociale (INPS), all'Istituto nazionale assicurazione infortuni sul lavoro (INAIL) e alle casse edili, nonché una dichiarazione relativa al contratto collettivo stipulato dalle organizzazioni sindacali comparativamente più rappresentative, applicato ai lavoratori dipendenti. Nei casi di cui al comma 11, il requisito di cui al periodo che precede si considera soddisfatto mediante presentazione da parte delle imprese del documento unico di regolarità contributiva e dell'autocertificazione relativa al contratto collettivo applicato;
 - c) trasmette all'amministrazione competente, prima dell'inizio dei lavori oggetto del permesso di costruire o della denuncia di inizio attività, il nominativo delle imprese esecutrici dei lavori

unitamente alla documentazione di cui alle lettere a) e b). L'obbligo di cui al periodo che precede sussiste anche in caso di lavori eseguiti in economia mediante affidamento delle singole lavorazioni a lavoratori autonomi, ovvero di lavori realizzati direttamente con proprio personale dipendente senza ricorso all'appalto. In assenza del documento unico di regolarità contributiva, anche in caso di variazione dell'impresa esecutrice dei lavori, l'efficacia del titolo abilitativo è sospesa.

10. In assenza del piano di sicurezza e di coordinamento di cui all'articolo 100 o del fascicolo di cui all'articolo 91, comma 1, lettera b), quando previsti, oppure in assenza di notifica di cui all'articolo 99, quando prevista, è sospesa l'efficacia del titolo abilitativo. L'organo di vigilanza comunica l'inadempienza all'amministrazione concedente.

11. In caso di lavori privati la disposizione di cui al comma 3 non si applica ai lavori non soggetti a permesso di costruire. Si applica in ogni caso quanto disposto dall'articolo 92, comma 2.

Obblighi del coordinatore per la progettazione

1. Durante la progettazione esecutiva dell'opera, e comunque prima della richiesta di presentazione delle offerte, il coordinatore per la progettazione:

a) redige il piano di sicurezza e di coordinamento di cui all'articolo 100, comma 1, i cui contenuti sono dettagliatamente specificati nell' ALLEGATO XV;

b) predispone un fascicolo, i cui contenuti sono definiti all' ALLEGATO XVI, contenente le informazioni utili ai fini della prevenzione e della protezione dai rischi cui sono esposti i lavoratori, tenendo conto delle specifiche norme di buona tecnica e dell'allegato II al documento UE 26 maggio 1993. Il fascicolo non è predisposto nel caso di lavori di manutenzione ordinaria di cui all'articolo 3, comma 1, lettera a) del testo unico delle disposizioni legislative e regolamentari in materia di edilizia, di cui al decreto del Presidente della Repubblica 6 giugno 2001, n. 380.

2. Il fascicolo di cui al comma 1, lettera b), è preso in considerazione all'atto di eventuali lavori successivi sull'opera.

Obblighi del coordinatore per l'esecuzione dei lavori

1. Durante la realizzazione dell'opera, il coordinatore per l'esecuzione dei lavori:

a) verifica, con opportune azioni di coordinamento e controllo, l'applicazione, da parte delle imprese esecutrici e dei lavoratori autonomi, delle disposizioni loro pertinenti contenute nel piano di sicurezza e di coordinamento di cui all'articolo 100 e la corretta applicazione delle relative procedure di lavoro;

b) verifica l'idoneità del piano operativo di sicurezza, da considerare come piano complementare di dettaglio del piano di sicurezza e coordinamento di cui all'articolo 100, assicurandone la coerenza con quest'ultimo, adegua il piano di sicurezza e di coordinamento di cui all'articolo 100 e il fascicolo di cui all'articolo 91, comma 1, lettera b), in relazione all'evoluzione dei lavori ed alle eventuali modifiche intervenute, valutando le proposte delle imprese esecutrici dirette a migliorare la sicurezza in cantiere, verifica che le imprese esecutrici adeguino, se necessario, i rispettivi piani operativi di sicurezza;

c) organizza tra i datori di lavoro, ivi compresi i lavoratori autonomi, la cooperazione ed il coordinamento delle attività nonché la loro reciproca informazione;

d) verifica l'attuazione di quanto previsto negli accordi tra le parti sociali al fine di realizzare il coordinamento tra i rappresentanti della sicurezza finalizzato al miglioramento della sicurezza in cantiere;

e) segnala al committente e al responsabile dei lavori, previa contestazione scritta alle imprese e ai lavoratori autonomi interessati, le inosservanze alle disposizioni degli articoli 94, 95 e 96 e alle prescrizioni del piano di cui all'articolo 100, e propone la sospensione dei lavori, l'allontanamento delle imprese o dei lavoratori autonomi dal cantiere, o la risoluzione del contratto. Nel caso in cui il committente o il responsabile dei lavori non adotti alcun provvedimento in merito alla segnalazione, senza fornire idonea motivazione, il coordinatore per l'esecuzione dà comunicazione dell'inadempienza alla azienda unità sanitaria locale e alla direzione provinciale del lavoro

WinSafe D.Lgs.81/2008

territorialmente competenti;

f) sospende, in caso di pericolo grave e imminente, direttamente riscontrato, le singole lavorazioni fino alla verifica degli avvenuti adeguamenti effettuati dalle imprese interessate.

2. Nei casi di cui all'articolo 90, comma 5, il coordinatore per l'esecuzione, oltre a svolgere i compiti di cui al comma 1, redige il piano di sicurezza e di coordinamento e predispone il fascicolo, di cui all'articolo 91, comma 1, lettere a) e b).

Obblighi del datore di lavoro

1. I datori di lavoro delle imprese affidatarie e delle imprese esecutrici, anche nel caso in cui nel cantiere operi una unica impresa, anche familiare o con meno di dieci addetti:

a) adottano le misure conformi alle prescrizioni di cui all' ALLEGATO XIII;

b) predispongono l'accesso e la recinzione del cantiere con modalità chiaramente visibili e individuabili;

c) curano la disposizione o l'accatastamento di materiali o attrezzature in modo da evitarne il crollo o il ribaltamento;

d) curano la protezione dei lavoratori contro le influenze atmosferiche che possono compromettere la loro sicurezza e la loro salute;

e) curano le condizioni di rimozione dei materiali pericolosi, previo, se del caso, coordinamento con il committente o il responsabile dei lavori;

f) curano che lo stoccaggio e l'evacuazione dei detriti e delle macerie avvengano correttamente;

g) redigono il piano operativo di sicurezza di cui all'articolo 89, comma 1, lettera h).

2. L'accettazione da parte di ciascun datore di lavoro delle imprese esecutrici del piano di sicurezza e di coordinamento di cui all'articolo 100 e la redazione del piano operativo di sicurezza costituiscono, limitatamente al singolo cantiere interessato, adempimento alle disposizioni di cui all'articolo 17 comma 1, lettera a), all'articolo 18, comma 1, lettera z), e all'articolo 26, commi 1, lettera b), e 3.

Obblighi dei lavoratori autonomi

1. I lavoratori autonomi che esercitano la propria attività nei cantieri, fermo restando gli obblighi di cui al presente decreto legislativo, si adeguano alle indicazioni fornite dal coordinatore per l'esecuzione dei lavori, ai fini della sicurezza.

In ottemperanza alle normative vigenti e considerato il tipo di attività svolta, in attuazione a quanto disposto dall'art. 18 e dalla Sezione VI del Decreto Legislativo n° 81/2008, bisognerà che l'impresa appaltatrice nomini una squadra per la gestione delle emergenze ed analogamente, all'interno del cantiere, dovrà essere predisposto il Servizio di Pronto Soccorso, nei casi e nelle modalità previsti dalla legislazione vigente, tenuto conto delle dimensioni del cantiere, dei rischi presenti e del parere del Medico competente.

Ai sensi dell'art. 104 comma 4 del suddetto Decreto è comunque previsto che *“i datori di lavoro, quando è previsto nei contratti di affidamento dei lavori che il committente o il responsabile dei lavori organizzi apposito servizio di pronto soccorso, antincendio ed evacuazione dei lavoratori, sono esonerati da quanto previsto dall'articolo 18, comma 1, lettera b)”*.

8. USO INDUMENTI PROTETTIVI

Secondo quanto disposto al Capo II del D. Lgs. n° 81/2008, gli indumenti protettivi di uso individuale (DPI) vengono forniti ai lavoratori dalla Impresa, e ciascun dipendente dell'Impresa ha l'obbligo di usarli in modo adeguato e secondo le procedure di buona tecnica per proteggere la propria incolumità, adempiere a precise norme di legge ed esprimere compiutamente la propria

WinSafe D.Lgs.81/2008

professionalità; la consegna degli stessi sarà documentata mediante firme per ricevuta su appositi modelli predisposti dall'impresa stessa. L'elenco completo dei DPI, di cui si riporta un breve elenco non esaustivo, è contenuto all'Allegato VIII del D. Lgs. n° 81/2008.

a) - *ELMETTO PROTETTIVO*

Serve a proteggere il capo da urti accidentali ed è obbligatorio indossarli all'interno del cantiere.

b) - *TUTA DI LAVORO*

Viene indossata a protezione del corpo e per igiene personale, deve essere sempre indossata sul posto di lavoro e mantenuta in buon ordine.

c) - *GUANTI IN PELLE E CROSTA DI CUIOIO*

Servono a proteggere le mani e le dita da abrasioni, escoriazioni, graffi, etc. Devono essere sempre usati durante l'esecuzione delle lavorazioni specifiche.

d) - *SCARPE DI SICUREZZA*

Servono a proteggere da scivolamenti, cadute di materiali pesanti, trafitture di chiodi o di materiale appuntiti.

E' obbligatorio usarle in tutte le aree di lavoro.

e) - *OCCHIALI PROTETTIVI E SCHERMI*

Servono a proteggere gli occhi da schegge, spruzzi accidentali, etc. Riportiamo solo alcune situazioni in cui l'uso degli occhiali è obbligatorio:

- dove è espressamente richiesto da procedure di impianti;
- durante la smerigliatura o taglio con flex;
- durante il taglio con cannello ossiacetilenico;
- durante qualsiasi lavorazione meccanica che genera trucioli;

f) - *TAPPI ANTIRUMORE E/O CUFFIE*

Servono a proteggere l'udito dalla rumorosità, è obbligatorio il loro uso nei luoghi e nelle ore di lavoro indicata dall'apposita cartellonistica cioè nelle aree ad alta rumorosità (vicino a compressori, macchine centrifughe, etc).

g) - *CINTURE DI SICUREZZA*

Le cinture di sicurezza sono un mezzo di protezione individuale per i lavoratori che operano in posti di lavoro posti a quote superiori a m 2.00.

9. SEGNALETICA DI SICUREZZA, TARGHE, AVVISI

Si intende per:

Segnaletica di sicurezza: segnaletica che riferita ad una determinata macchina o situazione, trasmette mediante un colore od un segnale, un messaggio di sicurezza.

Avvisi: informazioni specifiche destinate ai lavoratori.

Targhe: indicazioni riferite a caratteristiche di una macchina, attrezzatura o manufatto.

Obblighi del datore di lavoro

Obbligo generale di informativa mediante affissione

Un obbligo generale ed espresso è previsto dall'art. 163 del D.Lgs. n. 81/2008.

WinSafe D.Lgs.81/2008

Tale norma stabilisce che “quando, anche a seguito della valutazione effettuata in conformità all'articolo 28, risultano rischi che non possono essere evitati o sufficientemente limitati con misure, metodi, ovvero sistemi di organizzazione del lavoro, o con mezzi tecnici di protezione collettiva, il datore di lavoro fa ricorso alla segnaletica di sicurezza, conformemente alle prescrizioni di cui agli allegati da ALLEGATO XXIV a ALLEGATO XXXII.

Qualora sia necessario fornire mediante la segnaletica di sicurezza indicazioni relative a situazioni di rischio non considerate negli allegati XXIV a XXXII, il datore di lavoro, anche in riferimento alle norme di buona tecnica, adotta le misure necessarie, secondo le particolarità del lavoro, l'esperienza e la tecnica.

Il datore di lavoro, per regolare il traffico all'interno dell'impresa o dell'unità produttiva, fa ricorso, se del caso, alla segnaletica prevista dalla legislazione vigente relativa al traffico stradale, ferroviario, fluviale, marittimo o aereo, fatto salvo quanto previsto nell' ALLEGATO XXVIII”.

Segnaletica di sicurezza

Lo scopo della segnalazione di sicurezza è quello di attirare in modo rapido e facilmente comprensibile l'attenzione su oggetti e situazioni che possono determinare pericoli.

La segnaletica di sicurezza non sostituisce in alcun caso le necessarie misure di protezione; essa deve essere impiegata esclusivamente per quelle indicazioni che hanno rapporto con la sicurezza.

L'efficacia della segnaletica dipende da un'estesa e ripetuta informazione di tutte le persone per le quali essa può risultare utile, per esempio nei luoghi di lavoro che possono comportare, per un lavoratore che vi svolga la propria mansione per l'intera giornata lavorativa, una esposizione quotidiana personale superiore a 90 dBA oppure un valore della pressione acustica istantanea non ponderata superiore a 140 dB (200 Pa), dovrà essere esposta una "segnaletica appropriata" In conformità agli Allegati XXIV, XXV, XXVI, XXVII e XXVIII del D.Lgs. n° 81/2008 devono essere utilizzati colori di sicurezza e di contrasto, nonché i colori del simbolo, riportati nella seguente tabella.

Colore	Significato o scopo	Indicazioni e precisazioni
Rosso	Segnali di divieto	Atteggiamenti pericolosi
	Pericolo - allarme	Alt, arresto, dispositivi di interruzione d'emergenza Sgombero
	Materiali e attrezzature antincendio	Identificazione e ubicazione
Giallo o Giallo-arancio	Segnali di avvertimento	Attenzione, cautela Verifica
Azzurro	Segnali di prescrizione	Comportamento o azione specifica - obbligo di portare un mezzo di sicurezza personale
Verde	Segnali di salvataggio o di soccorso	Porte, uscite, percorsi, materiali, postazioni, locali
	Situazione di sicurezza	Ritorno alla normalità

Tabella 1

In ogni caso la dimensione di un segnale dovrà rispettare la seguente formula:

$$A > l^2 / 2000$$

dove: A rappresenta la superficie del segnale espressa in m² ed l la distanza in metri alla quale il segnale deve essere riconoscibile.

Il cartello deve risultare visibile e, se del caso, illuminato.

I cartelli da utilizzare sono quelli riportati all'All. XXV del D. Lgs. N°81/2008.

Le caratteristiche intrinseche dei cartelli variano a seconda che si tratti di:

Cartelli di divieto

- forma rotonda
- pittogramma nero su fondo bianco, bordo e banda rossa

Cartelli di avvertimento

- forma triangolare
- pittogramma nero su fondo giallo, bordo nero

Cartelli di prescrizione

- forma rotonda
- pittogramma bianco su fondo azzurro

Cartelli di salvataggio

- forma quadrata o rettangolare
- pittogramma bianco su fondo verde

Cartelli antincendio

- forma quadrata o rettangolare
- pittogramma bianco su fondo rosso

Targhe

- Nei locali destinati a deposito deve essere riportata, su una parete o in altro punto ben visibile, la "chiara indicazione" del carico massimo del solaio.
- Le scale aeree e i ponti mobili sviluppabili devono essere provvisti di targa indicante il nome del costruttore, il luogo e l'anno di costruzione e la portata massima.
- Per i motori con trasmissioni e macchine dipendenti, un "cartello indicatore" richiamante l'obbligo del segnale acustico di avvertimento dell'avviamento deve essere esposto presso gli organi di comando della messa in moto.
- Sulla incastellatura o in prossimità delle macchine molatrici deve essere esposto un "cartello" indicante il diametro massimo della mola che può essere montata.
- Le mole abrasive devono portare un'"etichetta" con l'indicazione del tipo, qualità, diametro e velocità massima. Per le mole con diametro non superiore a 50 mm è ammessa la sostituzione dell'etichetta con un "cartellino di accompagnamento" anche cumulativo.
- Per le macchine per centrifugare, i limiti di velocità e di carico devono risultare da "apposita targa ben visibile" applicata sulla macchina.
- Sui mezzi di sollevamento e trasporto, la portata deve essere riportata mediante "apposita targa".
- Nei luoghi con impianti ad alta tensione deve essere indicata con "apposita targa" l'esistenza del pericolo di morte con "il contrassegno del teschio".
- I recipienti contenenti prodotti o materie pericolose o nocive devono portare una "scritta" che ne indichi il contenuto ed avere le indicazioni e i contrassegni (Allegato XXVI).

Segnalazione di ostacolo

La segnalazione di un pericolo costante di urto, inciampo o caduta come per fosse, gradini, pilastri lungo una via di passaggio, bozzelli di gru, oggetti di macchine, ecc., deve essere realizzata a bande giallo/neri a 45° con percentuale del colore di sicurezza di almeno il 50% (All. XXVIII D. Lgs. 81/2008).



I cartelli vanno sistemati tenendo conto di eventuali ostacoli e ad altezza e posizione appropriata rispetto all'angolo visuale, all'ingresso della zona a rischio o in prossimità del rischio specifico ed in posto ben illuminato.

I cartelli vanno rimossi quando non ne sussiste più la necessità.

- Quando per evidenti ragioni tecniche non si possono completamente eliminare dalle zone di transito ostacoli fissi o mobili che costituiscono un pericolo per i lavoratori o per i veicoli che tali zone devono percorrere, gli ostacoli devono essere "adeguatamente segnalati".
- Le aperture nel suolo e nelle pareti, quando non siano attuabili le misure di protezione devono essere munite di "apposite segnalazioni di pericolo".

Contrassegni per tubazioni e contenitori

- Quando esistono più tubazioni o contenitori contenenti sostanze nocive o pericolose di cui alla legge n. 526/1974 e D.M. del 28 gennaio 1992, queste devono essere "contrassegnate con etichettatura o segnali previsti in punti visibili (All. XXVI, D.Lgs. n° 81/2008).

Avvisi, istruzioni per uso e modalità manovre

Anche per segnali acustici (All. XXX, D.Lgs. n° 81/2008) e luminosi (All. XXIX, D.Lgs. n° 81/2008) sono indicate caratteristiche per garantire corretta percezione del messaggio:

- segnale luminoso continuo o intermittente = pericolo o urgenza;
- segnale acustico continuo = sgombero.



All'All. XXXI viene anche codificata la comunicazione verbale.

Se la comunicazione verbale è impiegata in sostituzione o ad integrazione dei segnali gestuali, si dovrà far uso di parole chiave, come:

- via:	per indicare che si è assunta la direzione dell'operazione
- alt:	per interrompere o terminare un movimento
- ferma:	per arrestare le operazioni
- solleva:	per far salire un carico
- abbassa:	per far scendere un carico
- avanti:	
- indietro:	
- a destra:	(se necessario, questi ordini andranno coordinati coi codici gestuali corrispondenti)
- a sinistra:	
- attenzione:	per ordinare un alt o un arresto d'urgenza
- presto:	per accelerare un movimento per motivi di sicurezza

All'All. XXXII vengono invece codificate le prescrizioni dei segnali gestuali. Viene precisato che il segnalatore deve essere facilmente individuabile per vestiario o elementi di riconoscimento evidenti.

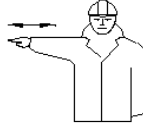
<p>Inizio Attenzione Presa di comando</p>	<p>Le due braccia sono aperte in senso orizzontale, il palmo delle mani rivolto in avanti</p>	
<p>Alt Interruzione Fine del movimento</p>	<p>Il braccio destro è teso verso l'alto, con il palmo della mano destra rivolta in avanti</p>	
<p>Fine delle operazioni</p>	<p>Le due mani sono giunte all'altezza del petto</p>	
<p>Sollevare</p>	<p>Il braccio destro, teso verso l'alto, con il palmo della mano destra rivolto in avanti, descrive lentamente un cerchio</p>	
<p>Abbassare</p>	<p>Il braccio destro, teso verso il basso, con il palmo della mano destra rivolto verso il corpo, descrive lentamente un cerchio</p>	
<p>Distanza verticale</p>	<p>Le mani indicano la distanza</p>	

Avanzare	Entrambe le braccia sono ripiegate, le palme delle mani rivolte all'indietro, gli avambracci compiono movimenti lenti in direzione del corpo	
Retrocedere	Entrambe le braccia piegate, le palme delle mani rivolte in avanti, gli avambracci compiono movimenti lenti che si allontanano dal corpo	
A destra rispetto al segnalatore	Il braccio destro teso, lungo orizzontale, con il palmo della mano destra rivolta verso il basso, compie piccoli movimenti lenti nella direzione	
A sinistra rispetto al segnalatore	Il braccio sinistro teso, lungo orizzontale, con il palmo della mano sinistra rivolta verso il basso, compie piccoli movimenti lenti nella direzione	
Distanza orizzontale	Le mani indicano la distanza	
Pericolo Alt o arresto di emergenza	Entrambe le braccia tese verso l'alto; le palme delle mani rivolte in avanti	
Movimento rapido	I gesti convenzionali utilizzati per indicare i movimenti sono effettuati con maggiore rapidità	
Movimento lento	I gesti convenzionali utilizzati per indicare i movimenti sono effettuati molto lentamente	

Questo era anche previsto esplicitamente nelle norme di prevenzione in vari articoli riferiti a diverse situazioni di lavoro e per differenti macchinari.

- Illuminazione sussidiaria: le istruzioni sull'uso di tali mezzi devono essere rese manifeste al personale mediante "appositi avvisi".
- Mezzi di estinzione: l'acqua non deve essere usata per lo spegnimento in prossimità di sostanze nocive o apparecchi elettrici; i divieti devono essere resi noti al personale mediante appositi avvisi.
- Divieto di pulire, oliare o ingrassare organi in moto: di tale divieto devono essere resi edotti i lavoratori mediante "avvisi chiaramente visibili".

- Del divieto di operazioni di riparazione o registrazione su organi in moto devono essere resi edotti i lavoratori mediante "avvisi chiaramente visibili".
- L'accesso ai locali o ai recinti ove sono installati motori deve essere vietato a coloro che non vi sono addetti e il divieto deve essere richiamato mediante "apposito avviso".
- Gli organi di comando dell'arresto dei motori devono essere chiaramente individuabili mediante "avvisi indicatori".
- Un "cartello indicatore" richiamante l'obbligo di segnale acustico di avvertimento dell'avviamento di motori deve essere esposto presso gli organi di comando della messa in moto.
- I vari divieti nell'uso di filatoi automatici intermittenti (es. introduzione fra il carro mobile e il banco fisso dei cilindri alimentatori) devono essere resi noti mediante "avviso" esposto presso la macchina.
- Le modalità d'impiego di mezzi di sollevamento e di trasporto e i segnali prestabiliti per l'esecuzione delle manovre devono essere richiamati mediante "avvisi chiaramente leggibili".
- Le misure di sicurezza indicate per accensione dei focolari e forni devono essere richiamate mediante "avviso" collocato in prossimità dei posti di accensione.
- I recipienti per il trasporto di liquidi o materiali infiammabili o corrosivi devono essere conservati in posti appositi e separati con "l'indicazione" di pieno o di vuoto.
- Sulla porta di ingresso di locali contenenti accumulatori deve essere affisso un "avviso" richiamante il divieto di fumare e di introdurre lampade od altri oggetti a fiamma libera.
- Sulla porta di ingresso di officine e cabine elettriche deve essere esposto un "avviso" indicante il divieto di ingresso per le persone non autorizzate.
- E' vietato eseguire lavori su macchine, apparecchi e condutture elettriche senza avere prima esposto un "avviso" su tutti i posti di manovra o di comando con l'indicazione "lavori in corso, non effettuare manovre".
- Ai lavoratori addetti all'esecuzione di scavi e fondazioni, spalamento e sbancamento, deve essere fatto esplicito divieto di avvicinarsi alla base della parete di attacco e la zona superiore di pericolo deve essere almeno delimitata mediante "opportune segnalazioni".

Traffico interno

Per quanto concerne la circolazione di mezzi ed il traffico interno allo stabilimento o cantiere si deve far riferimento alla segnalazione vigente riportata dal Codice della strada:

Le vie di circolazione all'interno dei locali è opportuno che siano segnalate con strisce bianche o gialle.

Nei cantieri, alle vie d'accesso e ai punti pericolosi non proteggibili, devono essere apposte "*segnalazioni opportune*".

Nelle vie di transito, quando non sia possibile disporre delle barriere, devono essere poste "*adeguate segnalazioni*".

I "*segnali*" indicanti condizioni di pericolo delle zone di transito devono essere "*convenientemente illuminati*" durante il servizio notturno.

Durante i lavori di riparazione e manutenzione nelle vie di transito, "*apposito cartello*" deve essere posto ad indicare il divieto di transito.

10. GESTIONE SOVRAPPOSIZIONE FASI

Il presente capitolo si riferisce ai rischi e pericoli aggiuntivi dovuti alla sovrapposizione di più fasi lavorative all'interno della stessa area di cantiere.

Tale concomitanza di eventi è, per quanto possibile, sconsigliabile poiché comporta spesso situazioni di difficile controllo e non prevedibili per la sicurezza dei lavoratori impegnati in quelle fasi lavorative.

Pertanto in collaborazione con i progettisti delle varie discipline coinvolte, si è studiato un programma temporale dei lavori particolareggiato (v. diagramma di Gantt in allegato) al fine di ridurre al minimo le effettive sovrapposizioni di fasi.

In realtà le sovrapposizioni di fasi lavorative si distinguono in:

- sovrapposizioni semplicemente temporali (aree lavorative dislocate in sottocantieri diversi);
- sovrapposizioni di fatto (temporali e logistiche) che comportano la presenza contemporanea (stessa area di cantiere, nello stesso tempo) di più lavoratori che eseguono fasi realizzative diverse

Nel caso di sovrapposizioni descritte nel secondo punto, verranno riportate nella tabella posta in seguito, prescrizioni aggiuntive per un migliore coordinamento delle squadre di lavoratori impegnate.

11. VALUTAZIONE DEL RISCHIO

L'identificazione dei fattori di rischio e dei successivi indici riguardante i rischi derivanti dall'attività lavorativa analizzata, sarà guidata dalle conoscenze disponibili su norme di legge e standard tecnici, dai dati desunti dall'esperienza e da informazioni statistiche raccolte, dai contributi apportati da quanti, a diverso titolo, concorrono all'effettuazione della stessa valutazione.

Questo procedimento consentirà di identificare i pericoli non soltanto in base ai principi generalmente noti, ma anche all'esistenza di fattori di rischio peculiari delle condizioni in cui ha luogo l'attività lavorativa.

Per una lista orientativa dei fattori di rischio che possono essere presi in considerazione può farsi riferimento all'allegato I degli Orientamenti Cee, fermo restando che tale elenco di situazioni e di attività lavorative possibili, come chiaramente indicato dai suoi compilatori, ha carattere non esaustivo.

I fattori di rischio della fase lavorativa sono desunti dalle schede di sicurezza inserite per quella fase e l'analisi del rischio può essere effettuata per ognuna delle schede inserite.

Vanno considerate le dimensioni possibili del danno derivante da un determinato rischio, in termini di una gamma di conseguenze quali:

- lesioni e/o disturbi lievi (rapidamente reversibili)
- lesioni o disturbi di modesta entità
- lesioni o patologie gravi
- incidente mortale

stimando nel contempo la probabilità di accadimento del danno, il livello di probabilità può essere espresso con giudizi in scala crescente.

La valutazione del rischio effettivo avverrà quindi associando per ogni argomento di rischio una probabilità di accadimento di incidente provocata da tale sorgente ed una entità di danno derivante atteso. La probabilità di accadimento è fissata in tre livelli (Improbabile, poco probabile, probabile), mentre la magnitudo del danno atteso è fissata, in ugual modo, in tre livelli di gravità (lieve, media ed alta).

L'entità del rischio associato quindi ad ogni sorgente è rappresentata dal prodotto del valore della magnitudo del danno potenziale per il valore della probabilità di accadimento P relativo a quel rischio.

Nella figura seguente sono rappresentati su una matrice (*Matrice del rischio*) i valori del rischio per le varie combinazioni di probabilità di accadimento e magnitudo del danno potenziale.

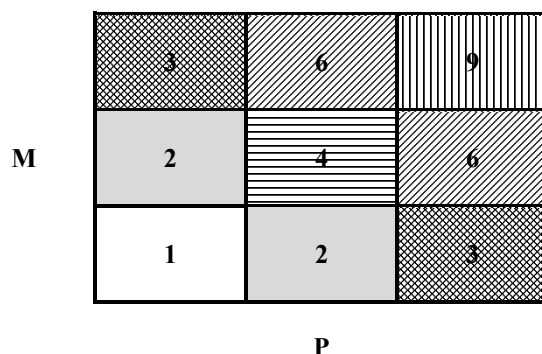

E' altresì riportata una "Legenda dei rischi" in cui si identificano i vari livelli di rischio con le azioni corrispondenti da intraprendere.

LEGENDA RISCHI		
9	MOLTO ALTO	Fase lavorativa in cui individuare e programmare miglioramenti con interventi di protezione e prevenzione collettiva ed individuale atti a ridurre, per quanto possibile, sia la probabilità che il danno potenziale
6	ALTO	Fase lavorativa in cui individuare e programmare miglioramenti con interventi di protezione e prevenzione collettiva ed individuale atti a ridurre prevalentemente <u>o</u> la probabilità <u>o</u> il danno potenziale
2-4	LIEVE	Fase lavorativa in cui verificare che i pericoli potenziali siano sotto controllo
1	TRASCURABILE	Fase lavorativa in cui i pericoli potenziali sono sufficientemente sotto controllo

Al fine di utilizzare dati relativi ad un campione sufficientemente ampio, non può essere utilizzato il solo dato statistico aziendale che mostra un basso numero di incidenti e/o patologie ovvero una loro modesta gravità, ma riferirsi a campioni statistici quali quelli diffusi dall'Inail.

Va ricordato che nell'igiene del lavoro questa metodologia valutativa presenta molte difficoltà applicative, in quanto non sempre è agevole attribuire valori significativi ai due parametri di riferimento "*probabilità*" e "*gravità*", pertanto in tali casi è consigliabile adottare le misure più cautelative.

Si riporta di seguito la tabella riferita alle fasi operative desunte dal WBS con i corrispondenti valori di magnitudo, frequenza e rischio associati.

N°	Descrizione Fasi Operative	Indice Magnitudo	Indice Frequenza	Livello del rischio
3	1.1.1 Creazione viabilità del cantiere	Lieve	Media	<i>Lieve</i>
4	1.2 Installazione baracche, servizi igienici	Medio	Media	<i>Lieve</i>

N°	Descrizione Fasi Operative		Indice Magnitudo	Indice Frequenza	Livello del rischio
5	1.3	Allestimento di zone per stoccaggio materiali, deposito e per impianti fissi	Lieve	Media	<i>Lieve</i>
7	1.5	Impianto elettrico e messa a terra	Lieve	Alta	<i>Lieve</i>
8	2	Esterno (impianti elettrici e speciali, scavi, cavidotti e quadri)	Medio	Alta	<i>Alto</i>
9	3	Cabina elettrica e G.E.	Medio	Alta	<i>Alto</i>
10	4	Casa di guardia	Medio	Alta	<i>Alto</i>
11	5	Torre di manovra paratoie e GE n.2	Medio	Alta	<i>Alto</i>
12	7	Cunicolo drenaggi	Medio	Alta	<i>Alto</i>
13	8	Discenderia	Medio	Alta	<i>Alto</i>
14	9	Nodo 0-0 - Vasca di smorzamento	Medio	Alta	<i>Alto</i>
15	10	Smobilizzo e pulizia cantiere	Medio	Media	<i>Lieve</i>

12. ANALISI GENERICA DELLE FASI OPERATIVE

In questo capitolo si andrà ad analizzare genericamente lo svolgimento delle più particolari fasi operative e le principali caratteristiche dei vari macchinari ed attrezzature utilizzati nei processi lavorativi rimandando alle schede di sicurezza allegate al presente piano per una analisi dei rischi puntuale.

12.1 Impianto del cantiere

Al fine di non interferire con situazioni estranee al cantiere, esso sarà convenientemente recintato e saranno definite delle aree di circolazione per le macchine, per il personale e per lo stoccaggio dei materiali; sarà posta inoltre particolare cura affinché persone non attinenti al cantiere, transitanti nelle aree ad esso limitrofe, non si trovino in condizioni di pericolo.

Sarà inoltre posta nelle zone di migliore visibilità apposita cartellonistica di sicurezza per tutte le tipologie di rischio presenti nel cantiere.

Viabilità e zone di carico e scarico materiali

La zona di carico e scarico degli automezzi, con accesso riservato, deve essere delimitata anche all'interno con staccionata onde garantire la sicurezza della circolazione pedonale dei lavoratori anche durante le operazioni di carico e scarico;

In corrispondenza dell'accesso veicolare dovrà essere affissa la prevista segnaletica di divieto per le persone.

Deposito materiali con pericolo di incendio ed esplosione

Nel caso di deposito di materiali a maggiore rischio di incendio e/o di esplosione bisognerà prevedere, all'interno del cantiere, una zona, appositamente attrezzata dove dovranno essere rispettate le seguenti condizioni:

- predisporre il numero e la dimensione delle uscite di sicurezza regolamentari e controllando che le uscite siano sempre completamente libere;
- installare un sistema di allarme sonoro;
- assicurarsi che la resistenza delle strutture al fuoco sia adeguata, permettendo l'evacuazione;
- scegliere attrezzature che non possono provocare incendi;
- limitare, per quanto possibile, la quantità di materiali e di prodotti infiammabili.
- isolare i locali a rischio dagli altri locali;

controllare l'atmosfera per restare sempre al di sotto del 25% dei limiti più bassi di esplosione (LIE);
evitare ogni fonte di ignizione (scelta di materiale adatto, misure contro la formazione di elettricità statica, ...).
facilitare l'intervento dei vigili del fuoco (accessi, prese d'acqua, ...);
fornire i mezzi di prevenzione e antincendio (dispositivi di rilevamento, mezzi di estinzione, ...);
organizzare la prevenzione incendio sul posto;
informare sistematicamente i lavoratori e i nuovi assunti sui dispositivi di estinzione e di primo soccorso (localizzazione, condizioni d'uso) e svolgere delle esercitazioni periodiche;
in caso di rischio di esplosione, inoltre, prevedere mezzi per scaricare la pressione provocata dall'esplosione.
Prevedere degli estintori in numero sufficiente, di facile accesso e manovrabilità.

Stoccaggio rifiuti

La gestione dei rifiuti all'interno di un cantiere temporaneo o rappresenta una serie di operazioni, fra loro coordinate ed orientate al rispetto ambientale e della normativa tecnica e legislativa vigente. Nella fattispecie i rifiuti prodotti dovranno essere trasportati dal luogo di produzione all'area predisposta per lo stoccaggio temporaneo ove sarà prevista una raccolta differenziata di tutte le tipologie di rifiuti prodotti, prescindendo dai loro quantitativi ed evitando ogni forma di miscelazione.

In tali aree saranno approntati contenitori per la raccolta di tali rifiuti aventi una capienza non superiore a 200 litri, una banda colorata e indelebile identificativa del rifiuto, il simbolo di rifiuto (R nera in campo giallo) con la denominazione della tipologia di rifiuto.

In tali aree dovranno essere allocate opportune (mezzi estinguenti, doccia lavaocchi, assorbitori, presidio di emergenza, ecc.), sistemi di misure di protezione a carattere collettivo (sistema di aspirazione dei vapori, pompa a vuoto per il travaso dei rifiuti liquidi, ecc.) ed individuale (mascherine, guanti, occhiali, camici, ecc.) per gli operatori, una idonea segnaletica, posta all'esterno e all'interno, da cui si evincano le indicazioni comportamentali riguardanti le operazioni di travaso, i primi interventi che si debbono prestare in caso di contaminazione accidentale (della pelle, degli occhi, in caso di ingestione, gli interventi necessari per bonificare il suolo da eventuali rifiuti fuoriusciti, le modalità di spegnimento degli incendi, ecc.

Si dovrà inoltre prevedere un presidio di emergenza (coperta antifuoco, maschera antigas, ecc..) nelle estreme vicinanze del deposito, nel caso in cui contenga sostanze infiammabili in grande quantità.

Ubicazione dei depositi

Il deposito degli inerti per il betonaggio e per il deposito dei vari materiali da costruzione e di materiali di recupero sarà realizzato in una zona agevolmente raggiungibile dall'area di lavorazione.

Un apposita baracca sarà destinata a magazzino all'interno del quale potrà essere reperito lo spazio necessario per ricavare un locale da destinare al deposito di attrezzature.

Servizi igienico-assistenziali e di pronto soccorso

Sarà garantita la presenza di locali di ricovero, riposo ed eventuale consumo dei pasti, con le attrezzature e gli arredi necessari, di spogliatoi, di gabinetti e di lavabi in numero sufficiente (almeno uno ogni 5 lavoratori o frazione di cinque).

Impianti di alimentazione

La distribuzione dell'energia elettrica necessaria alle apparecchiature avverrà attraverso linee elettriche protette singolarmente: da quadri principali si dirameranno, a servizio dei settori

WinSafe D.Lgs.81/2008

d'impiego, i quadri elettrici secondari. I cavi elettrici saranno sempre protetti dalle sollecitazioni termiche e dal tranciamento. Sui quadri elettrici secondari saranno montate le prese a spina con i relativi dispositivi di protezione. È opportuno etichettare le spine per individuare immediatamente gli organi di comando ed i circuiti ai quali i dispositivi montati sul quadro elettrico si riferiscono. Le prese a spina per correnti nominali superiori a 16 A saranno tipo interbloccato provviste di fusibili o di dispositivo di comando e di protezione alle sovracorrenti. I componenti dei quadri secondari saranno singolarmente protetti a monte da interruttori differenziali coordinati con l'impianto di terra; tale impianto assicurerà l'equipotenzialità dell'area interessata.

Condizioni di sicurezza impianto di alimentazione

Controllare che siano sempre a posto coperchi e ripari, interruttori, valvole, morsetti di attacco, ecc. Non toccare parti scoperte.

Proteggere i conduttori elettrici da acqua, cemento, calce; non calpestarli, non farli strisciare. Intervenire quando il rivestimento è logoro o interrotto.

Per poter toccare interruttori, valvole, motori, portalampade, cavi elettrici: le mani, i piedi, il corpo devono essere asciutti; inoltre non toccare contemporaneamente altre parti metalliche vicine.

Nello spostamento di ogni macchina alimentata elettricamente: aprire l'interruttore a monte del cavo volante, oltre a quello sulla macchina.

Quando scatta o fonde una valvola: ricaricarla o mettere un fusibile uguale a quello precedente; se scatta o fonde ancora avvertire l'elettricista per la ricerca della causa che provoca il guasto.

Quando occorrono lampade portatili: usare le apposite. Non improvvisarne con mezzi di fortuna inadeguati.

Lavorando nel bagnato: usare utensili ed apparecchi portatili a tensione ridotta, per mezzo di trasformatori.

La manutenzione ed il controllo periodico dell'impianto devono essere affidati ad un elettricista di professione, anche esperto delle condizioni particolari di funzionamento degli impianti di cantiere.

Il controllo periodico non deve limitarsi al solo controllo visivo delle parti, ma deve prendere la misurazione dell'isolamento degli apparecchi e delle linee elettriche, della resistenza delle linee dei dispersori di terra, tutte da effettuarsi con gli appositi apparecchi dal personale della Appaltatrice.

Gli apparecchi elettrici dovranno essere perfettamente integri e funzionanti: non potranno essere utilizzati utensili con interruttori rotti, e spine non conformi a quelle previste dalla normativa CEI 23-12.

Allacciamento dei sottoservizi all'area di incantieramento

Una volta definita l'area di incantieramento sarà necessario provvedere alla fornitura dei sottoservizi (idrico, elettrico, fognario e telefonico) alla stessa, in maniera da renderla atta allo scopo cui sarà destinata.

A tal proposito si dovrà individuare il punto più vicino all'area di incantieramento del passaggio dei suddetti sottoservizi generalmente interrati e dei punti di attacco all'area stessa e provvedere ad uno scavo a sezione obbligata di profondità non inferiore ad un metro per il collegamento delle tubazioni e dei cavidotti atti allo scopo.

Tali linee dovranno scorrere parallelamente tra di loro senza mai interferire o sovrapporsi in modo da non creare punti di promiscuità, e, nel caso della linea di alimentazione elettrica, si giudicherà all'atto dell'incantieramento se sarà più conveniente realizzare un passaggio interrato od aereo dal punto di consegna ENEL.

In particolare si darà luogo alle seguenti operazioni:

- Decespugliazione ed eventuale taglio piante o, in alternativa, demolizione pavimentazioni stradali;

- Picchettazione per la delimitazione dello scavo;

- Scavo in trincea per posa cavi e/o tubazioni;

- Stendimento strato di sabbia per l'appoggio dei cavi e/o tubazioni;

Trasporto bobine conduttori e/o tubazioni sul posto;
Posizionamento cavi interrati e/o tubazioni comprese giunzioni ed accessori;
Posa copponi in cls di protezione;
Attacco delle linee e/o tubazioni agli utilizzatori;
Allacciamento alla linea in tensione e/o condotte di adduzione/scarico;
Richiusura delle trincee;
Stendimento binder e tappetino d'usura (ove necessario).

Documentazione da tenere in cantiere

A scopi preventivi e per le esigenze normative le imprese che operano in cantiere dovranno mettere a disposizione del committente e custodire presso gli uffici di cantiere la documentazione di cui segue una lista non esaustiva:

DOCUMENTAZIONE GENERALE

- Copia della notifica preliminare ricevuta da committente/Resp. Lav.
- Notifica inizio lavori in galleria o per interventi in cantiere per presenza di fibre amianto
- Cartello di cantiere

SISTEMA DI SICUREZZA AZIENDALE (D. Lgs. N° 81/2008)

- Piano di Sicurezza e Coordinamento (PSC)
- Piano Operativo di Sicurezza (POS) (da redigere per TUTTI i cantieri, anche da imprese familiari o con meno di dieci dipendenti)
- Piano di sicurezza specifico (programmazione delle demolizioni, nel caso di lavori comprendenti estese demolizioni)
- Piano di sicurezza specifico (nel caso di montaggio di elementi prefabbricati)
- Piano di lavoro specifico (nel caso di lavori di rimozione e bonifica amianto, previa autorizzazione ASL)

PRODOTTI E SOSTANZE

- Scheda dei prodotti e delle sostanze chimiche pericolose (Richiedere al fornitore e tenere copia in cantiere)

MACCHINE ED ATTREZZATURE DI LAVORO

- Libretti uso ed avvertenze per macchine marcate CE
- Documentazione verifiche periodiche e della manutenzione effettuate sulle macchine e sulle attrezzature di lavoro (Documentazione stabilita dall'impresa e redatta per ogni attrezzatura).

DPI: DISPOSITIVI DI PROTEZIONE INDIVIDUALE

- Istruzioni per uso e manutenzione DPI fornite dal fabbricante

PONTEGGI (Allegato XIX)

- Autorizzazione Ministeriale e relazione tecnica del fabbricante (per ogni modello presente in cantiere)
- Schema del ponteggio (h <20 m) come realizzato (Disegno esecutivo firmato dal capo cantiere)
- progetto del ponteggio ad opera di ingegnere o architetto abilitato per ponteggi difforni da schemi tipo o per altezze superiori a 20 m;
- progetto del castello di servizio (relazione di calcolo e disegno firmato da tecnico abilitato)

IMPIANTO ELETTRICO DI CANTIERE E DI MESSA A TERRA

- Schema dell'impianto di terra
- Calcolo di fulminazione

WinSafe D.Lgs.81/2008

- In caso di struttura non autoprotetta, progetto impianto di protezione contro le scariche atmosferiche
- Dichiarazione di conformità impianto elettrico e di messa a terra ai sensi D.P.R. 462/2001 completo di schema dell'impianto elettrico realizzato, della relazione dei materiali impiegati e del certificato di abilitazione dell'installatore rilasciato dalla Camera di Commercio ed inviata agli enti competenti
- Dichiarazione del fabbricante dei quadri elettrici di rispondenza alle norme costruttive applicabili completo di schema di cablaggio

APPARECCHI DI SOLLEVAMENTO

- libretti di omologazione ISPESL degli apparecchi di sollevamento ad azione non manuale di portata superiore a 200 kg. (acquistati prima del settembre 1996);
- Certificazione CE di conformità del costruttore (acquistati dopo settembre 1996)
- Libretto di uso e manutenzione
- copia di denuncia di prima installazione per gli apparecchi di sollevamento non manuali di portata superiore a 200 kg.;
- verifica trimestrale delle funi e delle catene riportata sul libretto di omologazione degli apparecchi di sollevamento con firma del tecnico che ha eseguito la verifica;
- verifica annuale degli apparecchi di sollevamento non manuali di portata superiore a 200 kg e conseguente verbale;
- registro verifiche periodiche
- Procedure per gru interferenti
- Certificazione radiocomando gru

RISCHIO RUMORE

- Richiesta di deroga per l'eventuale superamento dei limiti del rumore ambientale causate da lavorazioni edili (D.P.C.M. 01/03/1991 e D.P.C.M. 14/11/1997)
- Valutazione esposizione professionale al rumore

RECIPIENTI A PRESSIONE

- Libretto recipienti a pressione di capacità superiore a 25 l

VARIE

- segnalazione all'esercente l'energia elettrica per lavori effettuati a meno di 5 metri dalle linee elettriche stesse;

DOCUMENTAZIONE GENERALE

- iscrizione alla camera di commercio, industria ed artigianato con oggetto sociale inerente alla tipologia dell'appalto
- documento di valutazione dei rischi di cui all'articolo 17, comma 1, lettera a) o autocertificazione di cui all'articolo 29, comma 5, del decreto legislativo 81/2008
- specificata documentazione attestante la conformità alle disposizioni di cui al decreto legislativo 81/2008, di macchine, attrezzature e opere provvisorie
- elenco dei dispositivi di protezione individuali forniti ai lavoratori
- nomina del responsabile del servizio di prevenzione e protezione, degli incaricati dell'attuazione delle misure di prevenzione incendi e lotta antincendio, di evacuazione, di primo soccorso e gestione dell'emergenza, del medico competente quando necessario
- nominativo/i del/i rappresentante/i dei lavoratori per la sicurezza
- attestati inerenti la formazione delle suddette figure e dei lavoratori prevista dal decreto legislativo 81/2008



- h) elenco dei lavoratori risultanti dal libro matricola e relativa idoneità sanitaria prevista dal decreto legislativo 81/2008
- i) documento unico di regolarità contributiva
- l) dichiarazione di non essere oggetto di provvedimenti di sospensione o interdittivi di cui all'art. 14 del decreto legislativo 81/2008

I lavoratori autonomi dovranno invece esibire almeno:

- a) iscrizione alla camera di commercio, industria ed artigianato con oggetto sociale inerente alla tipologia dell'appalto
- b) specifica documentazione attestante la conformità alle disposizioni di cui al decreto legislativo 81/2008 di macchine, attrezzature e opere provvisorie
- c) elenco dei dispositivi di protezione individuali in dotazione
- d) attestati inerenti la propria formazione e la relativa idoneità sanitaria previsti dal presente decreto legislativo
- e) documento unico di regolarità contributiva di cui al Decreto Ministeriale 24 ottobre 2007

Mezzi ed attrezzature presenti in cantiere

Vista la tipologia di fasi lavorative necessarie alla realizzazione dell'opera oggetto del presente piano di sicurezza si ipotizza la presenza in cantiere delle seguenti macchine ed attrezzature:

Mezzi meccanici ed Attrezzature	
<p>AUTOCARRI - DUMPER Sono automezzi utilizzati per il trasporto all'interno del cantiere o su strada di materiale quale terra, sabbia, cemento ecc.</p> <p>Note:</p>	
<p>MINIDUMPER Sono automezzi utilizzati per il trasporto all'interno del cantiere o su strada di piccole quantità di materiale quale terra, sabbia, cemento ecc.</p> <p>Note:</p>	
<p>AUTOCARRO-FURGONE Vengono utilizzati per il trasporto di materiali di qualsiasi genere in genere imballato (furgoni) o sciolto (autocarri)</p> <p>Note:</p>	

<p>AUTOCARRO CON GRU Autogrù gommata, con stabilizzatori e braccio elevatore telescopico, per movimentazione carichi.</p> <p>Note:</p>	
<p>SCALA AEREA (tipo sfilo manuale)</p> <p>Note:</p>	
<p>UTENSILI ELETTRICI PORTATILI</p> <p>Note:</p>	
<p>SALDATRICE OSSIDOACETILENICA La saldatura è un procedimento usato per realizzare a caldo giunzioni stabili tra pezzi metallici, con o senza apporto di materiale fuso.</p> <p>Note:</p>	
<p>ESCAVATORE (oleodinamico) Macchina usata per lo scavo ed il movimento di terra od altro materiale incoerente. Originariamente erano concepiti per piccoli lavori nell'ingegneria civile, poi grazie allo sviluppo della tecnologia dei componenti oleodi</p> <p>Note:</p>	
<p>BETONIERA A BICCHIERE Attrezzatura utilizzata per la preparazione della malta o del calcestruzzo.</p> <p>Note:</p>	

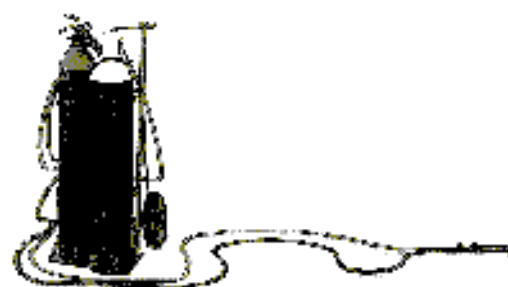

AUTOBETONIERA (fino a mc. 10 di portata)

Note:



POMPA PER IL CALCESTRUZZO

Si tratta di un'apparecchiatura a scoppio o elettrica per il pompaggio di calcestruzzo fino al piano di lavoro o di getto.

Note:



MINIPALA TIPO SKID

E' costituita sostanzialmente da una benna montata su mezzo gommato ed è usata in genere per lo scavo ed il caricamento di materiali incoerenti (per esempio sabbia, ghiaia ecc.).

Note:

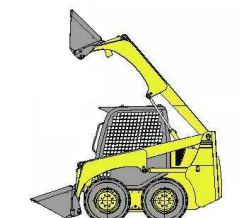

FINITRICE

Macchina che serve per spianare, pressare e lisciare i materiali impiegati nella pavimentazione delle strade

Note:



VIBROCOMPATTATORE

Si tratta di un'apparecchiatura utilizzata per la compattazione di massetti in cls e sottofondi in genere

Note:



SALDATRICE ELETTRICA

La saldatura è un procedimento usato per realizzare a caldo giunzioni stabili tra pezzi metallici, con o senza apporto di materiale fuso.

Note:

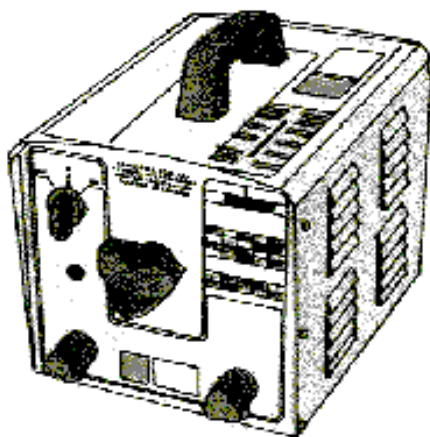

MARTELLO DEMOLITORE

Martello demolitore ad aria compressa o elettrico a mano.

Note:



TRABATTELLO

Trabattello leggero con altezza fino a 4 m

Note:



ARGANO ELETTRICO

Apparecchiatura ad azionamento elettrico già installato in cantiere

Note:

**FILIERA ELETTRICA**

Attrezzatura portatile per la lavorazione di tubi in genere.

Note:

Opere provvisionali.

Le opere provvisionali sono quelle opere che forniscono ausilio alla realizzazione di lavori civili edili, che hanno una durata limitata da un punto di vista temporale e che pertanto devono essere rimosse non appena è cessata la necessità per la quale sono state erette.

Le opere provvisionali si distinguono in:

- opere di servizio, che servono per lo stazionamento ed il transito sicuro durante il lavoro di persone, cose, attrezzi, materiali, apparecchi di sollevamento;
- opere di sicurezza che servono per impedire la caduta dall'alto di persone e di materiali che possono cadere dalle opere di servizio;
- opere di sostegno che servono per trattenere in posizione sicura ed inamovibile le parti di opera in costruzione fino a quando non sono pronte ad autosostenersi (casceforme, centine, puntelli, ecc.) o strutture di contenimento per scavi di fondazioni o scavi per condutture, collettori, pozzetti spingitubo, attraversamenti stradali, fluviali o ferroviari e banchine provvisionali, su qualsiasi tipo di terreno.

Si prescrive che, in base alle fasi lavorative necessarie alla realizzazione dell'opera, vengano realizzate le seguenti opere provvisionali:

Opere provvisionali

<p>TRABATTELLI Realizzazione ed utilizzo di un ponte di lavoro mobile su ruote costituita da una struttura metallica detta castello che può raggiungere anche i 15,00 m di altezza. Note:</p>	

12.2 Scavi e splateamenti

Si definisce scavo l'operazione di asportazione di rocce e terra dalla collocazione originaria al fine di creare splateamenti, spazi e/o cavità di forme e dimensioni opportune per la realizzazione delle opere da realizzare.

In questa paragrafo vengono trattate le misure e le normative di sicurezza relative agli splateamenti e sbancamenti, alla creazione di trincee e scavi a sezione obbligata ed alla messa in sicurezza dei cantieri temporanei o mobili soggetti a rischi derivanti dal possibile rinvenimento di ordigni bellici inesplosi così come determinato dalla Legge n° 177 del 01/10/2012.

Misure di prevenzione

Prima dell'inizio dei lavori il committente, in caso di appalto degli stessi ad una impresa o a lavoratori autonomi, deve verificare l'idoneità tecnico-professionale e deve fornire precise informazioni sui rischi specifici esistenti nell'area di lavoro ed in particolare, sull'esistenza di condutture elettriche sotterranee o aeree, tubazioni, o altre condizioni che possano determinare pericoli per i lavoratori.

Nel caso in cui il datore di lavoro affidi l'esecuzione dell'operazione a proprio personale dipendente, deve provvedere ad informarlo dettagliatamente dei rischi specifici dell'attività che dovrà svolgere.

Qualora lo scavo rivesta notevole importanza e complessità, si rende necessaria la redazione di un apposito programma, che può essere preceduto, se necessario, da indagini geognostiche. Il programma deve prevedere sia le caratteristiche di sviluppo dello scavo, sia le difese che debbono essere approntate durante l'esecuzione dei lavori, onde garantire la sicurezza dei lavoratori impegnati.

Fatta salva l'idoneità tecnico-professionale in relazione al Piano Operativo di Sicurezza redatto dal datore di lavoro dell'impresa esecutrice, la valutazione del rischio dovuto alla presenza di ordigni bellici inesplosi rinvenibili durante le attività di scavo nei cantieri è eseguita dal coordinatore per la

progettazione. Qualora si intenda procedere alla bonifica preventiva del sito nel quale è collocato il cantiere, il Committente provvede a incaricare un'impresa specializzata, in possesso dei requisiti di cui all'articolo 104, comma 4-bis. L'attività di bonifica preventiva e sistematica è svolta sulla base di un parere vincolante dell'autorità militare competente per territorio in merito alle specifiche regole tecniche da osservare in considerazione della collocazione geografica e della tipologia dei terreni interessati, nonché' mediante misure di sorveglianza dei competenti organismi del Ministero della difesa, del Ministero del lavoro e delle politiche sociali e del Ministero della salute.

Per tale tipologia di indagine sarà individuata impresa specializzata, ai sensi del comma 2-bis dell'articolo 91 del D.Lgs. 81/2008, in possesso di adeguata capacità tecnico-economica, che impiega idonee attrezzature e personale dotato di brevetti per l'espletamento delle attività relative alla bonifica sistematica e che risulta iscritta in un apposito albo istituito presso il Ministero della difesa. L'idoneità dell'impresa è verificata all'atto dell'iscrizione nell'albo e, successivamente, a scadenze biennali.

a) Splateamenti e sbancamenti

L'articolo 181 del D. Lgs. N° 81/2008 fornisce le seguenti precisazioni:

- Nei lavori di splateamento o sbancamento eseguiti senza l'impiego di escavatori meccanici, le pareti delle fronti di attacco devono avere una inclinazione o un tracciato tali, in relazione alla natura del terreno, da impedire franamenti. Quando la parete del fronte di attacco supera l'altezza di m 1,50, è vietato il sistema di scavo manuale per scalzamento alla base e conseguente franamento della parete.
- Quando per la particolare natura del terreno o per causa di piogge, di infiltrazione, di gelo o disgelo, o per altri motivi, siano da temere frane o scoscendimenti, deve essere provveduto all'armatura o al consolidamento del terreno.
- Nei lavori di escavazione con mezzi meccanici deve essere vietata la presenza degli operai nel campo di azione dell'escavatore e sul ciglio del fronte di attacco.
- Il posto di manovra dell'addetto all'escavatore, quando questo non sia munito di cabina metallica, deve essere protetto con solido riparo.
- Ai lavoratori deve essere fatto esplicito divieto di avvicinarsi alla base della parete di attacco e, in quanto necessario in relazione all'altezza dello scavo o alle condizioni di accessibilità del ciglio della platea superiore, la zona superiore di pericolo deve essere almeno delimitata mediante opportune segnalazioni spostabili col proseguire dello scavo.
- Nei lavori in pozzi di fondazione profondi oltre 3 metri deve essere disposto, a protezione degli operai addetti allo scavo ed all'asportazione del materiale scavato, un robusto impalcato con apertura per il passaggio della benna.
- Nei pozzi e nei cunicoli deve essere prevista una adeguata assistenza all'esterno e le loro dimensioni devono essere tali da permettere il recupero di un lavoratore infortunato privo di sensi.

b) Bonifica da ordigni bellici

Al comma 1 dell'articolo 28 del D. Lgs. n° 81/2008 e s. m. e i. è prescritto di valutare i rischi derivanti dal possibile rinvenimento di ordigni bellici inesplosi nei cantieri temporanei o mobili, pertanto, prima di eseguire scavi in zone soggette a tale rischio, in contemporanea con la fase di incantieramento, sarà necessario eseguire una "bonifica" preventiva per rilevare la presenza di ordigni bellici interrati. Infatti, ancor oggi a distanza di decenni dalla fine degli eventi bellici, è possibile trovare ordigni interrati e ancora in perfetta efficienza. Durante le operazioni di scavo in questi siti, è quindi possibile andare a colpire accidentalmente questi ordigni e determinare la loro esplosione. La bonifica preventiva di questi terreni deve essere affidata a ditta specializzata nel settore così come prima definita.

La bonifica da ordigni bellici viene effettuata secondo le seguenti modalità:

Bonifica da ordigni esplosivi in superficie

WinSafe D.Lgs.81/2008

In Italia, i lavori di bonifica da ordigni esplosivi residuati bellici sono regolati da una legislazione molto rigida e severa che conferisce al Ministero della Difesa il rilascio delle autorizzazioni per eseguire le B.O.B., e per esso alle direzioni del Genio Militare relativo per territorio, la competenza tecnica per l'indagine ed eventuale rimozione di ordigni esplosivi

Anche nel caso di interventi effettuati dalla Committenza privata, spetta alle direzioni del Genio Militare (sezioni B.C.M.) emanare le prescrizioni tecniche sulla qualità, mantenere la responsabilità e la direzione dei lavori ed, eseguiti i dovuti controlli, rilasciare appositi Verbali di Constatazione dei Lavori B.C.M. (Bonifica Campi Minati). La bonifica da ordigni esplosivi in superficie prevede un sopralluogo preliminare, ed una documentazione planimetrica e fotografica dei luoghi da bonificare, successivamente con questi documenti viene redatto un accurato piano operativo di indagine.

Sulla base del piano di intervento elaborato si procede alle indagini strumentali atte a rilevare l'eventuale presenza di ordigni esplosivi residuati bellici.

Le strumentazioni in dotazione del personale sono di vario genere da distinguersi in quelle strettamente necessarie per lo svolgimento del lavoro (metal detector) e quelle per le dotazioni di sicurezza e antinfortunistiche.

Gli eventuali ordigni rinvenuti vengono segnalati con la marcatura del territorio, che avviene attraverso l'aggiornamento della cartina geografica dell'Italia, per poter avere una situazione sempre aggiornata del concentramento di rinvenimenti nel nostro territorio, onde poter in sede di offerta per nuovi lavori essere il più circostanziati possibile

Bonifica da ordigni esplosivi in profondità:

La bonifica in profondità si rende indispensabile in tutti quei casi dove le lavorazioni interessano la movimentazione del terreno oltre una quota di un metro sotto il piano di campagna come nel caso di scavi, costruzioni di pile di viadotto, micropali, fondazioni ect.; si parte da un metro sotto il piano di campagna in quanto il metro sovrastante è già stato ispezionato e garantito con la bonifica superficiale.

La bonifica in profondità viene eseguita fino ad una quota che mediamente si aggira sui 5 metri sotto il piano di campagna originario. Tale quota è determinata tenendo conto della profondità massima di interrimento che una bomba d'aereo può raggiungere, è evidente che ciò dipende dalla natura del terreno, in quanto più il terreno è penetrabile più aumenta la profondità di interrimento; proprio per questo, di volta in volta, si provvede ad effettuare le verifiche del caso e si indica la profondità massima da indagare per quello che concerne la bonifica da ordigni esplosivi. Questo avviene anche se la quota dello scavo che deve essere realizzato dovesse essere di minore entità.

Operativamente vengono praticate perforazioni nel terreno secondo i nodi di una maglia ideale, che corrispondono al raggio di investigazione del metal detector in dotazione alle squadre operative di lavoro.

Se viene rilevato un ordigno dagli strumenti si procede all'escavazione in loco con successivi controlli di localizzazione del segnale fino all'individuazione dell'ordigno

Le strumentazioni in dotazione del personale sono le medesime utilizzate per la bonifica superficiale ad eccezione dell'utilizzo di una trivella rotativa che può essere usata sia manualmente, a secondo della profondità della trivellazione da eseguire, oppure montata su un qualsiasi escavatore.

12.3 Autogru

Vengono definite "autogru" le gru mobili installate su carro proprio.

Tali mezzi rivestono particolare importanza soprattutto per il carico e scarico delle attrezzature e dei materiali .

Ai fini del calcolo delle strutture in acciaio di apparecchi di sollevamento, come per i meccanismi, questi vengono raggruppati in classi in relazione ai compiti che devono assolvere durante la loro vita. Della classe dell'apparecchio si dovrà tener conto sia in fase di approvvigionamento, sia in fase di utilizzazione.

Uso e manutenzione

I mezzi di sollevamento e trasporto devono essere utilizzati in modo rispondente alle loro caratteristiche secondo la classe indicata dal costruttore.

Gli apparecchi devono essere mantenuti in buono stato di conservazione e di efficienza e quindi sottoposti a periodica manutenzione secondo le indicazioni del manuale tecnico della casa costruttrice.

Stabilità del mezzo e del carico

Nell'esercizio dei mezzi di sollevamento devono essere adottate le misure necessarie per assicurare la stabilità del mezzo e del suo carico in relazione al tipo del mezzo stesso.

Le autogru possono lavorare nel rispetto della tabella di portata sia su gomme che su stabilizzatori. Per quanto concerne gli apparecchi poggiati su gomme la stabilità del mezzo è garantita dal buono stato del pneumatico e dal corretto valore della pressione di gonfiaggio, adeguato ai carichi trasmessi ed alla velocità di servizio prevista: in caso di sostituzione il pneumatico dovrà essere del tipo indicato dalla casa costruttrice della gru e riportato sul libretto di immatricolazione.

Talune autogru montano gomme riempite con liquido speciale; tali gomme devono risultare di tipo appropriato alla movimentazione dei carichi; devono altresì essere osservati i limiti di velocità imposti per il tipo di gomma.

Se l'apparecchio poggia su martinetti stabilizzatori questi dovranno essere corredati immediatamente all'uscita del cilindro di valvola di blocco per impedire il rientro accidentale dello stabilizzatore in caso di rottura della tubazione. Il piatto dello stabilizzatore verrà ampliato in relazione alla pressione specifica trasmessa ed alla natura del terreno.

All'atto della stabilizzazione del carro è necessario avere riguardo alla resistenza del terreno di appoggio onde garantire l'orizzontalità del carro durante l'esercizio.

Le autogru possono essere predisposte per portate su pneumatici con interessamento dei dispositivi di sospensione per la corretta ripartizione dei carichi. Qualora non esistano dispositivi meccanici o idraulici applicati direttamente agli assali e/o ai cilindri per l'esclusione delle sospensioni, queste devono essere provviste di dispositivi di blocco atti ad interrompere il collegamento con accumulatori o pompa per evitare ogni travaso. Le tubazioni del sistema devono essere calcolate secondo norme di buona tecnica.

Qualora, in conformità alle norme di calcolo, sia stata adottata per la verifica di esercizio una pressione cinetica del vento inferiore alla massima, dovrà essere previsto sull'apparecchio o nell'ambito del cantiere un dispositivo di segnalazione anemometrico.

Limitatore di carico e di momento

Secondo la normativa vigente questo dispositivo non è obbligatorio per le autogru; tuttavia se installato deve risultare efficiente.

Il dispositivo limitatore di carico e di momento deve essere commisurato alle prestazioni nominali dell'apparecchio con una tolleranza massima del 10%.

Funi e catene sfilo braccio

Il coefficiente di sicurezza per le funi utilizzate per lo sfilo degli elementi del braccio di autogru dovrà essere non inferiore a 6 in relazione agli sforzi indotti. Il coefficiente potrà essere non inferiore a 5 qualora la fune

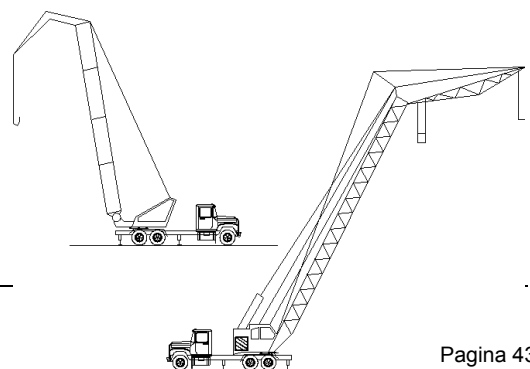

stessa funge da tirante deviato da pulegge e cioè non sia previsto per la gru sfilo del braccio con carico applicato.

Per le catene il coefficiente dovrà comunque essere non inferiore a 5.

12.4 Imbracaggio dei carichi per la movimentazione

Vengono definiti "sistemi di imbracaggio" i sistemi e modalità atti a permettere il sollevamento ed il trasporto del carico.

Misure di sicurezza

L'imbracatura dei carichi deve essere effettuata usando mezzi idonei per evitare la caduta del carico o il suo spostamento dalla primitiva posizione di ammaraggio.

La mancata specificazione dei "mezzi idonei" comporta la necessità di stabilire di volta in volta se i mezzi adottati possano ritenersi idonei, secondo un criterio tecnico oggettivo, ad impedire l'insorgere di una situazione di pericolo.

Dirigenti e preposti devono dare specifiche istruzioni al personale addetto all'imbracaggio in particolare per quanto riguarda la natura dei carichi, il peso, la posizione presumibile del baricentro sollevato.

Contenitori

Il sollevamento dei laterizi, pietrame, ghiaia ed altri materiali minuti deve essere effettuato esclusivamente a mezzo di benne o cassoni metallici; non sono ammesse né piattaforme semplici né imbracature.

Tiranti

Sono composti da un tratto unico di corda, fune o catena con esclusione di qualsiasi giunzione e terminano normalmente ai due estremi con anelli o ganci di sicurezza passanti entro redance. I sistemi di imbracaggio a fune o catena devono essere commercializzati in conformità al D.P.R. 21 luglio 1982, n. 673.

L'efficienza dei tiranti si riduce quanto più si amplia il loro angolo al vertice. Quando il carico è di notevoli dimensioni (e cioè se occorressero brache con angoli al vertice eccessivi) è necessario utilizzare bilanceri.

In riferimento all'apertura dell'angolo al vertice del sistema di imbracaggio, la sollecitazione effettiva degli elementi del sistema viene incrementata in funzione di un fattore di aumento di carico (c) riportato nella figura che segue.

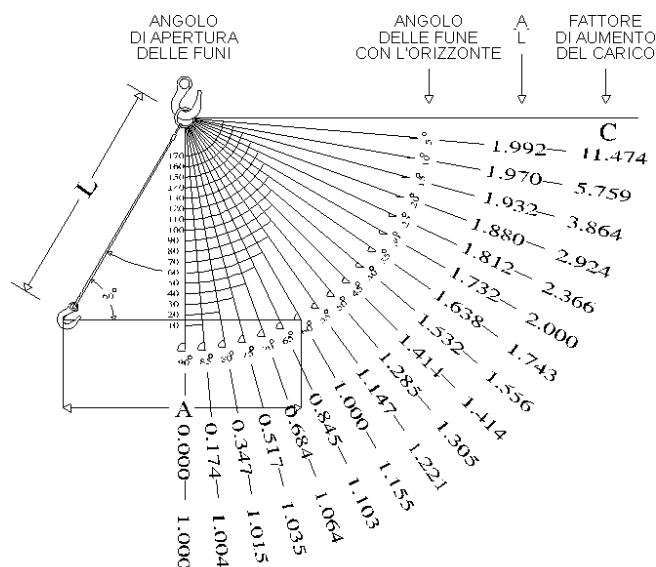

Fig. 1

Bilancieri

I bilancieri devono essere calcolati in relazione alla portata ed al servizio che devono svolgere.

Sui bilancieri, come su ogni organo di presa, deve essere indicata la portata massima ammissibile ed il peso proprio del bilanciere che dovrà essere detratto dalla portata della gru.

Corde

Il coefficiente di sicurezza per le funi composte di fibre deve essere pari a 10.

Per le corde di fibra naturale (canapa, ecc.), date le caratteristiche meno costanti del materiale, risulta opportuna l'utilizzazione a portata ridotta.

Si rammenta che in presenza di umidità si può avere una riduzione di portata del 30%; tali materiali necessitano di catramatura o di trattamento con prodotti antimuffa.

Coefficienti di sicurezza

I coefficienti di sicurezza da adottare sono gli stessi delle funi (6) o catene (5) di sospensione; per le funi composte di fibre il coefficiente di sicurezza deve essere 10.

Secondo la giurisprudenza l'obbligo del datore di lavoro di eseguire a mezzo di personale specializzato o da lui scelto la verifica trimestrale delle funi o catene degli apparecchi di sollevamento concerne anche le prolunghe che, costituendo un'estensione delle funi o catene medesime, debbono essere formate di materiale della stessa consistenza e resistenza.

Nastri

Sono elementi a fibre parallele in resine poliestere che sono fornite con coefficiente di sicurezza pari a 6 (relazione CSC ENPI n. 354 del 3.7.1979); risultano inattaccabili all'umidità, all'acqua marina, ai grassi, alla luce solare. Hanno limiti di impiego in relazione all'ambiente chimico, ed alla temperatura d'impiego (max 100°C). Anche per questo materiale vanno considerate le riduzioni di portata in relazione alla inclinazione dei tratti o di imbracaggio a cappio.

Il nastro, sottoposto anch'esso a controllo periodico, dovrà essere escluso dal servizio quando la guaina esterna risulti lacerata e le fibre interne visibili e quando cominci a perdere flessibilità.

Uso di più gru per sollevamento di un unico carico

Questo tipo di operazioni rientra tra quelle per le quali l'utente deve specificamente provvedere a dare le opportune disposizioni di servizio ed a corredare gli apparecchi di eventuali dispositivi supplementari idonei a garantire la stabilità dei mezzi e del carico.

In particolare si ritiene che in via minimale debba controllarsi, tra l'altro, che gli apparecchi di sollevamento abbiano caratteristiche omologhe in relazione alle prestazioni richieste (portata, velocità, accelerazioni, ecc.); che le operazioni si svolgano sotto la vigilanza di un preposto competente e che tutte le operazioni siano preventivamente pianificate; che le gru possano comandarsi da un posto di manovra univoco e sicuro o che esistano sistemi che consentano di impartire tempestivamente gli ordini di manovra ai conduttori in cabina; che durante le operazioni gli apparecchi non vengano in nessun modo sovraccaricati o meglio che siano corredati di dispositivi limitatori di carico, e se del caso di momento, per garantire l'impossibilità di sovraccarico strutturale delle gru; che le operazioni di imbracaggio siano progettate e condotte in modo da evitare la caduta del carico o del suo spostamento dalla primitiva posizione di ancoraggio.

Avvertenze

Gli obblighi di istruire il personale addetto trovano riscontro nel disposto dell'art. 73 del D. Lgs. 81/2008

L'imbracatura dei carichi deve essere eseguita esclusivamente dal personale appositamente addetto. Gli ordini di esecuzione delle manovre possono essere impartiti esclusivamente dagli incaricati di tale compito.

Quando all'imbracatura dei carichi sono adibiti più operai, il controllo delle operazioni ed i comandi di movimento devono essere affidati ad una sola persona specificatamente preparata e responsabilizzata.

Gli ordini di manovra devono essere dati secondo apposito codice.

L'imbracatore deve:

- usare solo le funi, le catene e le attrezzature speciali messe a sua disposizione ed eliminare i pezzi deteriorati;
- accertarsi del peso del carico da sollevare, rivolgendosi eventualmente al proprio capo;
- scegliere le funi e le catene in base al peso da sollevare tenendo conto dell'inclinazione dei tratti portanti. Oltre i 120° è opportuno far uso dei bilancieri;
- sistemare tra le funi o catene ed il pezzo da sollevare idonee sagome di protezione contro gli spigoli vivi;
- verificare l'equilibrio del carico imbracato, mettendo lentamente in tensione le funi;
- portare il carico ad altezza giusta per superare gli ostacoli che si presentano lungo il percorso;
- ordinare la discesa graduale del carico, facendolo poggiare su superfici piane e resistenti in modo che l'allentamento dell'imbracatura non avvenga troppo rapidamente con rischio di instabilità;
- assicurarsi che, durante le manovre a gru scarica, le funi e le catene sospese non urtino contro ostacoli o rimangano ad altezza d'uomo;
- riporre con ordine le funi e le catene nelle apposite rastrelliere.

La giurisprudenza ha chiarito che le norme concernenti la stabilità e l'imbracatura dei carichi ed il divieto di sospensione degli stessi sopra i lavoratori contengono precetti che si rivolgono non solo agli addetti a terra a tali operazioni, ma anche ai gruisti che hanno il dovere di seguire i movimenti della gru onde evitare pericoli.

Segnalazioni gestuali

Le segnalazioni gestuali devono essere portate a conoscenza del personale addetto agli apparecchi di sollevamento.

Tali segnalazioni devono essere portate a conoscenza dei gruisti, degli imbragatori e del personale incaricato del servizio di segnalazione ove ricorra il caso di visibilità ridotta dal posto di manovra della gru.

È opportuno che le segnalazioni vengano date da un unico lavoratore incaricato, secondo lo schema di seguito indicato:

Amarraggio (equilibratura e messa in tensione delle funi o catene di imbracaggio): direzione del pollice e movimento dell'avambraccio secondo i casi.

Sollevamento: ascensionale della mano nel senso della spirale.

Traslazione: movimento del braccio secondo il senso di traslazione richiesto.

Messa in posizione: spostamento orizzontale delle mani secondo il bisogno.

Discesa e salita minima: spostamento orizzontale delle mani secondo il bisogno.

Discesa: direzione dell'indice e movimento del braccio verso terra.

Arresto: movimento orizzontale del braccio all'altezza del petto.

Arresto immediato: doppio rapido movimento orizzontale del braccio all'altezza del petto.

Per ulteriori informazioni vedasi paragrafo "Segnaletica di sicurezza, targhe, avvisi" del presente PSC.

Mezzi personali di protezione

Gli imbricatori devono fare uso di idonei mezzi personali di protezione in relazione ai rischi specifici più frequenti nel loro lavoro.

I lavoratori esposti a specifici pericoli di offesa al capo per caduta di materiali dall'alto devono essere provvisti di elmetto di protezione. È inoltre obbligatorio l'uso di guanti di protezione contro il pericolo di punture, tagli, abrasioni. Anche i piedi devono essere opportunamente protetti con scarpe resistenti con puntale rinforzato contro il pericolo di schiacciamento e suola antidrucciolevole.

Tutti i mezzi personali di protezione devono essere dati in dotazione al lavoratore dal datore di lavoro e devono essere mantenuti in buono stato di conservazione.

Adempimenti amministrativi

A far data dall'entrata in vigore del D.Lgs 27 gennaio 2010 n. 17, le funi, le catene, gli accessori di sollevamento sono immessi sul mercato anche indipendentemente dalla macchina. L'utilizzatore di gru deve tenere presente nell'acquisizione di tali accessori le disposizioni comunitarie previste che sono espresse anche per attestare la qualità del prodotto (D.Lgs 27 gennaio 2010 n. 17).

Le funi metalliche e le catene destinate alle operazioni di sollevamento possono essere immesse sul mercato, se non facenti già parte integrante di una macchina marcata CE, solo se munite di marchio o targa o anello inamovibile con i riferimenti del fabbricante o del suo mandatario nell'Unione europea e di una attestazione conforme a una norma armonizzata o, in assenza, con le seguenti indicazioni minime:

- nome del fabbricante o del mandatario
- indirizzo del fabbricante o del mandatario
- descrizione della catena o fune (dimensioni, costruzione, materiale, trattamenti metallurgici speciali)
- norma impiegata in caso di prova
- carico massimo di funzionamento (o valori in funzione delle applicazioni previste).

Quanto sopra modifica le disposizioni della Direttiva Europea n. 73/361 relativa alle attestazioni e contrassegni di funi, catene e ganci già recepita in Italia con D.P.R. 21 luglio 1982, n. 673.

Ogni accessorio di sollevamento deve recare i seguenti marchi:

- identificazione del fabbricante
- identificazione del materiale (es. classe internazionale)
- identificazione del carico massimo di utilizzazione
- marchio CE.

La Direttiva prescrive che per gli accessori che comprendono componenti come funi e cordami sui quali la marcatura è impossibile, le indicazioni devono essere riportate su targa o altri mezzi fissati solidamente all'accessorio.

WinSafe D.Lgs.81/2008

Per la verifica e la manutenzione delle funi fare riferimento alle norme vigenti.

12.5 Valutazione esposizione professionale alle vibrazioni

Il Titolo VIII, Capo III del D. Lgs. N° 81/2008 sulle prescrizioni minime di sicurezza e salute relative all'esposizione dei lavoratori ai rischi derivanti da vibrazioni meccaniche, che ha recepito la Direttiva 2002/44/CE del 25 giugno 2002, prescrive specifiche metodiche di individuazione e valutazione dei rischi associati all'esposizione a vibrazioni del sistema mano-braccio (HAV) e del corpo intero (WBV) e specifiche misure di tutela, che vanno documentate nell'ambito del rapporto di valutazione dei rischi prescritto al Capo III, Sezione II del D. Lgs. n° 81/2008.

La possibilità di riduzione del rischio rappresenta parte integrante del processo di individuazione e valutazione professionale del rischio al fine di salvaguardare il lavoratore e tale fine è perseguibile variando il ciclo produttivo o dotando, ove possibile, il lavoratore di DPI anti-vibrazioni in grado di proteggere adeguatamente e ridurre comunque i livelli di esposizione. Nel caso delle vibrazioni, nella maggior parte dei casi, la riduzione del rischio alla fonte è l'unica misura da adottare al fine di riportare l'esposizione a valori inferiori ai limiti prescritti dalla Direttiva.

L'ambito di applicazione definito al Capo III è individuato dalle seguenti definizioni date all'art. 200 del D. Lgs. N° 81/2008 :

Vibrazioni trasmesse al sistema mano-braccio: *“le vibrazioni meccaniche che se trasmesse al sistema mano-braccio nell'uomo, comportano un rischio per la salute e la sicurezza dei lavoratori, in particolare disturbi vascolari, osteoarticolari, neurologici o muscolari”*

Vibrazioni trasmesse al corpo intero : *“le vibrazioni meccaniche che, se trasmesse al corpo intero, comportano rischi per la salute e la sicurezza dei lavoratori, in particolare lombalgie e traumi del rachide ”*

L'articolo 202 del D. Lgs. N° 81/2008 prescrive l'obbligo, da parte dei datori di lavoro, di valutare il rischio da esposizione a vibrazioni meccaniche dei lavoratori durante il lavoro. E' inoltre previsto che la valutazione dei rischi possa essere effettuata sia senza misurazioni, sulla base di appropriate informazioni reperibili presso banche dati accreditate (ISPESL, Regioni, CNR), incluse le informazioni fornite dal costruttore, sia con misurazioni, in accordo con le metodiche di misura prescritte da specifici standard ISO-EN. La valutazione, con o senza misure, sarà programmata ed effettuata ad intervalli regolari da parte di personale competente.

La valutazione prenderà in esame i seguenti elementi:

Entità delle vibrazioni trasmesse e durata dell'esposizione, in relazione ai livelli d'azione ed al valore limite prescritti dal D. Lgs. N° 81/2008 all'articolo 201 e riportati di seguito ;

<i>Vibrazioni trasmesse al sistema mano-braccio</i>	
Livello d'azione giornaliero di esposizione $A(8) = 2,5 \text{ m/s}^2$	Valore limite giornaliero di esposizione $A(8) = 5 \text{ m/s}^2$
<i>Vibrazioni trasmesse al corpo intero</i>	
Livello d'azione giornaliero di esposizione $A(8) = 0,5 \text{ m/s}^2$	Valore limite giornaliero di esposizione $A(8) = 1,15 \text{ m/s}^2$

gli eventuali effetti sulla salute e sulla sicurezza dei lavoratori a rischio particolarmente esposti;

gli eventuali effetti indiretti sulla sicurezza dei lavoratori risultanti da interazioni tra le vibrazioni meccaniche e l'ambiente di lavoro o altre attrezzature;

le informazioni fornite dal costruttore dell'apparecchiatura ai sensi della direttiva macchine;

l'esistenza di attrezzature alternative progettate per ridurre i livelli di esposizione a vibrazioni meccaniche;
condizioni di lavoro particolari che possano incrementare il rischio, quali ad esempio il lavoro a basse temperature nel caso dell'esposizione a vibrazioni mano-braccio.

Per effettuare la valutazione si è reso necessario:

- individuare i lavoratori esposti al rischio;
- individuazione delle attrezzature di lavoro utilizzate dal lavoratore;
- individuazione del tempo di esposizione in relazione alle attrezzature;
- determinazione del livello di esposizione giornaliero normalizzato al periodo di riferimento di 8 ore.

La determinazione del suddetto valore di esposizione si basa sulla seguente formulistica rispettivamente riportata per il sistema mano-braccio (HAV) e per il corpo intero (WBV).

Sistema mano-braccio (HAV)

La valutazione del livello di esposizione alle vibrazioni trasmesse al sistema mano-braccio si basa sulla determinazione del valore di esposizione giornaliera normalizzato ad 8 ore di lavoro $[A(8) \text{ (m/s}^2\text{)}]$, calcolato sulla base della radice quadrata della somma dei quadrati ($A(w)_{\text{sum}}$) dei valori quadratici medi delle accelerazioni ponderate in frequenza, determinati sui tre assi ortogonali x, y, z, in accordo con quanto prescritto dallo standard ISO 5349-1: 2001.

Nel caso in cui il lavoratore sia esposto a differenti valori di vibrazioni, come nel caso di impiego di più utensili vibranti nell'arco della giornata lavorativa, o nel caso dell'impiego di uno stesso macchinario in differenti condizioni operative, l'esposizione quotidiana alle vibrazioni $A(8)$, in m/s^2 , sarà ottenuta mediante l'espressione:

$$A(8) = \left[\sum_{i=1}^N A_{8i}^2 \right]^{1/2} \text{ (m/s}^2\text{)}$$

Dove $A(8)_i$ è pari a $A(8) = A_{w\text{sum}} * (T_e/8)^{1/2}$ con T_e tempo di esposizione effettivo alla i-esima macchina

Sistema corpo intero (WBV)

La valutazione del livello di esposizione alle vibrazioni trasmesse al corpo intero si basa principalmente sulla determinazione del valore di esposizione giornaliera normalizzato ad 8 ore di lavoro, $A(8) \text{ (m/s}^2\text{)}$, calcolato sulla base del maggiore dei valori numerici dei valori quadratici medi delle accelerazioni ponderate in frequenza, determinati sui tre assi ortogonali ($A_{w\text{max}}$).

Nel caso in cui il lavoratore sia esposto a differenti valori di vibrazioni, come nel caso di impiego di più macchinari nell'arco della giornata lavorativa, o nel caso dell'impiego di uno stesso macchinario in differenti condizioni operative, l'esposizione quotidiana a vibrazioni $A(8)$, in m/s^2 , sarà ottenuta mediante l'espressione:

$$A(8) = \left[\sum_{i=1}^N A_{8i}^2 \right]^{1/2} \text{ (m/s}^2\text{)}$$

Dove $A(8)_i$ è pari a $A(8) = A_{w\text{max}} * (T_e/8)^{1/2}$ con T_e tempo di esposizione effettivo alla i-esima macchina.

Ove non si faccia uso di specifiche misurazioni sul campo, i valori delle accelerazioni ponderate in frequenza possono derivare da:

- Acquisizione da banche dati accreditate (ISPESL, Regioni, CNR)
- Acquisizione dei valori dichiarati dal costruttore (in tal caso si raccomanda di utilizzare i dati dichiarati dai produttori opportunamente moltiplicati per i fattori indicati alle Tabelle dei valori di correzione riportati nelle Linee Guida ISPESL solo qualora le condizioni di

impiego siano effettivamente rispondenti a quelle indicate nelle tabelle e nel caso in cui i macchinari siano in buone condizioni di manutenzione.)

I valori desunti secondo le metodologie sopra descritte non saranno usati se:

- il macchinario non è usato in maniera conforme a quanto indicato dal costruttore;
- il macchinario non è in buone condizioni di manutenzione;
- il macchinario è usato in condizioni operative differenti da quelle indicate alle tabelle 4-5-6 delle Linee Guida ISPESL;
- il macchinario non è uguale a quello indicato in banca dati (differente marca o modello).

In tutti i casi in cui l'impiego della Banca Dati Vibrazioni può portare ad una sottostima del rischio si ricorrerà a misurazione diretta dell'esposizione a vibrazione nelle effettive condizioni di impiego dei macchinari.

Il D. Lgs. n° 81/2008 prescrive che, ove siano superati i livelli di azione (mano braccio: $A(8) = 2,5 \text{ m/s}^2$; corpo intero: $0,5 \text{ m/s}^2$) il datore di lavoro elabori ed applichi un piano di lavoro volto a ridurre al minimo l'esposizione a vibrazioni, considerando in particolare:

- altri metodi di lavoro che richiedano una minore esposizione a vibrazioni meccaniche;
- scelta di attrezzature adeguate concepite nel rispetto dei principi ergonomici e che producano, tenuto conto del lavoro da svolgere, il minor livello possibile di vibrazioni;
- fornitura di attrezzature accessorie per ridurre i rischi di lesioni provocate da vibrazioni, per esempio sedili che attenuino efficacemente le vibrazioni trasmesse al corpo intero o maniglie che riducano la vibrazione trasmessa al sistema mano-braccio;
- adeguati programmi di manutenzione delle attrezzature di lavoro, del luogo di lavoro e dei sistemi sul luogo di lavoro;
- la progettazione e l'assetto dei luoghi e dei posti di lavoro;
- adeguata informazione e formazione per insegnare ai lavoratori ad utilizzare correttamente e in modo sicuro le attrezzature di lavoro, riducendo al minimo l'esposizione a vibrazioni meccaniche;
- la limitazione della durata e dell'intensità dell'esposizione;
- orari di lavoro adeguati con appropriati periodi di riposo;
- la fornitura ai lavoratori esposti di indumenti di protezione dal freddo e dall'umidità .

L'art. 204 del D.Lgs. n° 81/2008 dispone inoltre che:

I lavoratori esposti a livelli di vibrazioni superiori ai valori d'azione siano sottoposti alla sorveglianza sanitaria che deve essere effettuata periodicamente, una volta l'anno, o con periodicità diversa decisa dal medico competente, con adeguata motivazione riportata nel documento di valutazione dei rischi. L'organo di vigilanza, con provvedimento motivato può disporre contenuti e periodicità della sorveglianza sanitaria diversi rispetto a quelli forniti dal medico competente.

I lavoratori esposti a vibrazioni sono sottoposti alla sorveglianza sanitaria anche quando, secondo il medico competente, si verificano congiuntamente le seguenti condizioni:

- l'esposizione dei lavoratori alle vibrazioni è tale da rendere possibile l'individuazione di un nesso tra l'esposizione in questione e una malattia identificabile o ad effetti nocivi per la salute
- è probabile che la malattia o gli effetti sopraggiungano nelle particolari condizioni di lavoro del lavoratore ed esistono tecniche sperimentate che consentono di individuare la malattia o gli effetti nocivi per la salute.

Nel caso in cui la sorveglianza sanitaria riveli, in un lavoratore, l'esistenza di anomalie imputabili ad esposizione a vibrazioni, il medico competente informa il datore di lavoro di tutti i dati significativi emersi dalla sorveglianza sanitaria tenendo conto del segreto medico.

Nel caso sopra citato, il datore di lavoro:

- sottopone a revisione la valutazione dei rischi effettuata;
- sottopone a revisione le misure predisposte per eliminare o ridurre i rischi;
- tiene conto del parere del medico competente nell'attuazione delle misure necessarie per eliminare o ridurre il rischio;
- prende le misure affinché sia effettuata una visita medica straordinaria per tutti gli altri lavoratori che hanno subito un'esposizione simile.

Il medico competente, per ciascuno dei lavoratori, provvede ad istituire e aggiornare una cartella sanitaria e di rischio. Nella cartella sono, tra l'altro, riportati i valori di esposizione individuali comunicati dal datore di lavoro per il tramite del servizio di prevenzione e protezione.

La valutazione dell'esposizione al rischio vibrazioni dovrà essere effettuata dal datore di lavoro seguendo il metodo indicato nelle *"Linee guida per la valutazione del rischio vibrazioni negli ambienti di lavoro"* elaborate dall'ISPEL e consistente nella:

- Individuazione dei lavoratori esposti al rischio.
- Individuazione, per ogni lavoratore, del tempo di esposizione alle vibrazioni.
- Individuazione (marca e tipo) delle singole macchine o attrezzature utilizzate.
- Individuazione, in relazione alle macchine ed attrezzature utilizzate, del livello di esposizione durante l'utilizzo delle stesse.
- Determinazione del livello di esposizione giornaliero normalizzato al periodo di riferimento di 8 ore.

L'individuazione delle suddette informazioni discende dalla conoscenza completa delle mansioni, delle attrezzature, delle fasi lavorative e dei tempi di esposizione espletati dal singolo lavoratore, quindi, tale indagine può essere effettuata in maniera completa ed esaustiva solo se in possesso della conoscenza adeguata che, in fase di progettazione, è carente, e pertanto si demanda, alla stesura di tale valutazione, l'impresa esecutrice dei lavori che la riporterà all'interno del proprio Piano Operativo di Sicurezza.

13. GESTIONE EMERGENZE

Il D. Lgs. n° 81/2008, sul miglioramento della sicurezza e della salute dei lavoratori sul luogo di lavoro, affronta fra i suoi argomenti il tema dell'emergenza. In particolare all'art. 18 si formulano indicazioni a carico dei datori di lavoro relative alle misure da attuare in caso di prevenzione degli incendi, evacuazione dei lavoratori e pronto soccorso, che possono concretizzarsi in una vera e propria gestione dell'emergenza.

Le situazioni critiche, che possono dar luogo a situazioni di emergenza, possono essere grossolanamente suddivise in:

- eventi legati ai rischi propri dell'attività (incendi e esplosioni, rilasci tossici e/o radioattivi, etc.)
- eventi legati a cause esterne (allagamenti, terremoti, condizioni meteorologiche estreme, etc.).

Obiettivi principali e prioritari, di un piano di emergenza aziendale, sono pertanto quello di:

- ridurre i pericoli alle persone;
- prestare soccorso alle persone colpite;

circoscrivere e contenere l'evento (in modo da non coinvolgere impianti e/o strutture che a loro volta potrebbero, se interessati, diventare ulteriore fonte di pericolo) per limitare i danni e permettere la ripresa dell'attività produttiva al più presto.

Considerato il tipo di attività svolta prevalentemente nel cantiere, così come previsto dal Decreto Ministeriale 10/03/98 e dal Decreto Legislativo 81/2008, bisognerà effettuare la valutazione del rischio di incendio in conformità ai criteri di cui all'Allegato I del D.M. 10/03/98 ed, in base al livello di rischio presente, si adotteranno apposite misure preventive, protettive e precauzionali di esercizio per la gestione delle emergenze.

Sarà necessario effettuare la formazione ed informazione dei lavoratori delle imprese delegati allo scopo, ai sensi dell'art. 7 del D.M. 10/03/98 con i contenuti minimi riportati nell'allegato IX del citato Decreto.

Lo schema organizzativo consisterà essenzialmente nella designazione ed assegnazione dei compiti da svolgere in caso di emergenza ed in controlli preventivi.

In particolare dovranno essere effettuate le seguenti designazioni nominative:

chi diffonde l'ordine di evacuazione;

chi telefona ai numeri preposti per l'emergenza (115, 112, 113 o 118);

Tali designazioni saranno variabili, dipendenti dalla composizione della squadra tipo di lavoratori ed a discrezione del Responsabile del Sistema di Gestione Emergenze (RSGE).

In linea generale, a supporto dell'informazione e formazione obbligatoria che le imprese dovranno attuare, si forniscono le procedure comportamentali da seguire in caso di pericolo grave ed immediato, consistenti essenzialmente nella designazione ed assegnazione dei compiti da svolgere in caso di emergenza e controlli preventivi, salvo diverse disposizioni da segnalare chiaramente nel Piano Operativo di Sicurezza a cura dell'impresa:

Il preposto è l'incaricato che dovrà dare l'ordine di evacuazione in caso di pericolo grave ed immediato; una volta dato il segnale di evacuazione, provvederà a chiamare telefonicamente i soccorsi (i numeri telefonici si trovano nella scheda "*Telefoni ed Indirizzi utili*" inserita nel Piano di Sicurezza e Coordinamento

il capo cantiere, giornalmente, verificherà che i luoghi di lavoro, le attrezzature, la segnaletica siano e rimangano corrispondenti alla normativa vigente, segnalando le anomalie e provvedendo alla sostituzione, all'adeguamento e posizionamento degli apprestamenti di sicurezza.

Gli operai presenti nel cantiere, al segnale di evacuazione, spogneranno le attrezzature in uso e si allontaneranno dal luogo di lavoro verso un luogo sicuro (segnalato nelle apposite planimetrie) avendo cura di avviarsi a passo veloce senza correre.

La particolarità delle aree di cantiere rende estremamente importanti le procedure di emergenza in quanto gli spazi sono limitati, presentano ostacoli particolari e la tipologia dei lavori rende difficile il possibile intervento e la facile evacuazione in caso di necessità.

Si ritiene quindi necessario che l'Impresa impartisca delle direttive che, in relazione all'evolversi dei lavori il Responsabile della Sicurezza in Cantiere dovrà sempre e costantemente garantire:

mantenere sgombre e facilmente apribili le vie d'accesso del cantiere;

predisporre vie di esodo orizzontali e verticali;

segnalare, con nota informativa ai lavoratori e con apposita segnaletica, le vie d'esodo in caso di necessità;

mantenere fruibili ed adatte, su ciascun piano, le vie di accesso ;

predisporre adeguati estintori controllandone costantemente l'efficienza;

segnalare la posizione degli estintori con apposita segnaletica;

attivare la formazione dei lavoratori sull'uso degli estintori e sulle normali procedure di emergenza e soccorso.

Il personale operante sul cantiere dovrà conoscere le procedure e gli incarichi specifici assegnati onde affrontare al meglio eventuali situazioni di emergenza.

14. COSTI DELLA SICUREZZA

Secondo la definizione dei contenuti del piano di sicurezza data al punto 2 dell'Allegato 15 del D. Lgs. 81/2008, il documento deve contenere "...la stima dei costi della sicurezza ai sensi del punto 4.1"

Quest'ultimo elemento di valutazione, richiesto espressamente dal D. Lgs. 81/2008, costituisce senz'altro uno degli aspetti oggi maggiormente dibattuti e cruciali relativamente al contenuto dei PSC ed al confronto tra Committente ed Impresa appaltatrice.

Un'ulteriore accento è stato posto, oltre che dal sopracitato articolo, anche dall'art. 31 bis della L. 109/94 (Merloni ter e successive modifiche), sulla questione riguardante l'individuazione, la quantificazione e la non assoggettabilità a ribasso d'asta degli oneri della sicurezza nei confronti degli appaltatori.

14.1 Determinazione dei costi sicurezza secondo gli elementi essenziali di cui al punto 4 dell'Allegato XV del D. Lgs. 81/2008

Il punto 4 dell'Allegato XV del D. Lgs. 81/2008, coordinato con la determinazione dell'Autorità per la vigilanza sui contratti pubblici di lavori, servizi e forniture 26 luglio 2006 n. 4 e con l'art. 23 comma 16 del D.Lgs. 50/2016 modificato e corretto dal D.Lgs. 56/2017, impone nuove modalità di stima degli oneri della sicurezza da parte dei professionisti incaricati della stesura del PSC.

Infatti si dispone che ove è prevista la redazione del PSC, nei costi della sicurezza vanno stimati, per tutta la durata delle lavorazioni previste nel cantiere, i costi:

- degli apprestamenti previsti nel PSC;

- delle misure preventive e protettive e dei dispositivi di protezione individuale eventualmente previsti nel PSC per lavorazioni interferenti;

- degli impianti di terra e di protezione contro le scariche atmosferiche, degli impianti antincendio, degli impianti di evacuazione fumi;

- dei mezzi e servizi di protezione collettiva;

- delle procedure contenute nel PSC e previste per specifici motivi di sicurezza;

- degli eventuali interventi finalizzati alla sicurezza e richiesti per lo sfasamento spaziale o temporale delle lavorazioni interferenti;

- delle misure di coordinamento relative all'uso comune di apprestamenti, attrezzature, infrastrutture, mezzi e servizi di protezione collettiva.

L'elenco dei tipologie dei costi per la sicurezza individuato al punto 4 dell'Allegato XV del D. Lgs. 81/2008 è tassativo.

Tra i costi per la sicurezza, i costi che devono essere stimati dal CSP e che il committente non deve far assoggettare a ribasso d'asta, ci sono solo quelli elencati al suddetto punto.

Gli altri costi per la sicurezza, di carattere generale, che afferiscono agli obblighi prevenzionistici dell'impresa, rimangono a carico della stessa, che comunque l'impresa non dovrà assoggettare a ribasso.

I costi, elencati secondo le categorie sopra riportate, dovranno contenere le spese per la sicurezza relative agli elementi meglio specificati appresso:

Apprestamenti (All. XV.1)

Sono quelli indicati nell'Allegato I del Regolamento:

- ponteggi; tra battelli; ponti su cavalletti; impalcati; parapetti; andatoie; passerelle;
- armature delle pareti degli scavi;
- gabinetti; locali per lavarsi; spogliatoi; refettori; locali di ricovero e di riposo; dormitori; camere di medicazione; infermerie;
- recinzioni di cantiere.

Le misure preventive e protettive e DPI eventualmente previsti nel PSC per lavorazioni interferenti)

Misure preventive e protettive: Apprestamenti, attrezzature, infrastrutture, mezzi e servizi di protezione collettiva, atti a prevenire il manifestarsi di situazioni di pericolo, a proteggere i lavoratori da rischio d'infortunio ed a tutelare la loro salute

I DPI da considerare sono solo quelli supplementari e necessari in funzione dell'esistenza di attività interferenti.

Non vanno computati i DPI previsti per le singole fasi lavorative.

Gli impianti di terra e di protezione contro le scariche atmosferiche, gli impianti antincendio, gli impianti di evacuazione fumi

Dovranno essere computati solo gli impianti relativi all'attività temporanea del cantiere.

I mezzi ed i servizi di protezione collettiva

- segnaletica di sicurezza;
- avvisatori acustici;
- attrezzature per primo soccorso;
- illuminazione di emergenza;
- mezzi estinguenti;
- servizi di gestione delle emergenze.

Le procedure contenute nel PSC e previste per specifici motivi di sicurezza

- Vanno computate come costi della sicurezza, le procedure derivanti dal contesto ambientale o da interferenze presenti nello specifico cantiere, necessarie per eliminare o ridurre al minimo i rischi per gli addetti.
- Vanno computati come costi, gli apprestamenti che sono necessari per l'applicazione della procedura.

Gli eventuali interventi finalizzati alla sicurezza e richiesti per lo sfasamento spaziale o temporale delle lavorazioni interferenti

- Vanno computati come costi, gli apprestamenti, le procedure e le misure di coordinamento derivanti dagli "sfasamenti spaziali e temporali" per eliminare o ridurre al minimo i rischi per gli addetti.

Le misure di coordinamento relative all'uso comune di apprestamenti, attrezzature, infrastrutture, mezzi e servizi di protezione collettiva

Sono l'insieme delle procedure e delle modalità di lavoro da adottare per usare in sicurezza apprestamenti, attrezzature, infrastrutture, mezzi e servizi di protezione collettiva.

Vanno computati come costi, solo quelli necessari per applicare le misure di coordinamento come ad esempio:

- riunioni periodiche,
- sorveglianza specifica,
- ecc., ecc..

Il punto 4.1.3 dell'Allegato XV dice inoltre che: *“La stima dovrà essere congrua, analitica per voci singole, a corpo o a misura, riferita ad elenchi prezzi standard o specializzati, oppure basata su prezziari o listini ufficiali vigenti nell'area interessata, o sull'elenco prezzi delle misure di sicurezza del committente; nel caso in cui un elenco prezzi non sia applicabile o non disponibile, si farà riferimento ad analisi costi complete e desunte da indagini di mercato....”*.

I costi della sicurezza così individuati, sono compresi nell'importo totale dei lavori, ed individuano la parte del costo dell'opera da non assoggettare a ribasso nelle offerte delle imprese esecutrici.

Ai sopra esposti costi vanno poi aggiunti gli oneri prettamente organizzativi e procedurali necessari per garantire l'esecuzione dell'intero processo produttivo in sicurezza, oltre ovviamente a tutte quelle predisposizioni provvisoriale necessarie per la delimitazione e segnalazione delle aree di lavoro oppure costituenti protezioni collettive ed individuali.

Riepilogando occorre:

Individuare la quota parte degli **oneri diretti** della sicurezza, già presenti nella stima del computo metrico estimativo **(OD)**

Questi costi, essendo già considerati non si sommano a quelli dell'opera, ma vanno solamente estrapolati ed identificati come non soggetti a ribasso d'asta.

Individuare le eventuali specifiche opere di sicurezza, non prevedibili nell'analisi dei prezzi delle opere compiute, per le quali viene effettuata una apposita stima.

Questi oneri, non essendo stati considerati nel computo metrico, si sommano al costo complessivo, venendo identificati come **oneri specifici (OS)**

Con l'accettazione del presente piano da parte dell'impresa appaltatrice si intende accettata senza riserva alcuna anche la suddetta stima dei costi onnicomprensivi per l'applicazione di tutte le necessarie misure intese a garantire la sicurezza nel corso dei lavori, nessuna esclusa quant'anche non esplicitamente richiamata nel presente Piano.

In nessun caso le eventuali integrazioni apportate al seguente Piano dall'Appaltatore per meglio garantire la sicurezza nel cantiere, sulla base della propria esperienza e delle effettive attrezzature e macchinari utilizzati per la realizzazione dei lavori, potranno giustificare modifiche o adeguamento alla suddetta stima.

OD - ONERI DIRETTI, GIÀ CONSIDERATI NELLA STIMA DEI LAVORI

Stima dei lavori	
------------------	--

Stima degli oneri diretti (OD)	10.926,91
--------------------------------	-----------

Apprestamenti previsti nel PSC						
Codice	Descrizione	U.M.	Quantità	Prezzo unit.	Importo	
26.1.29	Recinzione provvisoriale modulare da cantiere alta cm 200, realizzata in pannelli con tamponatura in rete elettrosaldata zincata a maglia rettangolare fissata perimetralmente ad un telaio in profilato metallico anch'esso zincato e sostenuti al piede da elementi prefabbricati in calcestruzzo a colore naturale o plastificato, ancorato alla pavimentazione esistente mediante tasselli e/o monconi inclusi nel prezzo. Nel prezzo sono altresì comprese eventuali controventature, il montaggio ed il successivo smontaggio. Valutata al metro quadrato per tutta la durata dei lavori.					

	50*2		100		
		m²	100	19,36	1.936,00
26.1.33	<p>Nastro segnaletico per delimitazione zone di lavoro, percorsi obbligati, aree inaccessibili, cigli di scavi, ecc, di colore bianco/rosso della larghezza di 75 mm, fornito e posto in opera. Sono compresi: l'uso per tutta la durata dei lavori; la fornitura di almeno un tondo di ferro ogni 2 m di recinzione del diametro di 14 mm e di altezza non inferiore a cm 130 di cui almeno cm 25 da infiggere nel terreno, a cui ancorare il nastro; tappo di protezione in PVC tipo "fungo" inserita all'estremità superiore del tondo di ferro; la manutenzione per tutto il periodo di durata della fase di riferimento, sostituendo o riparando le parti non più idonee; l'accatastamento e l'allontanamento a fine fase di lavoro. Misurato a metro posto in opera.</p>				
	20+20		40		
		m	40	4,07	162,80
26.7.1.1	<p>Locale igienico costituito da un monoblocco prefabbricato, convenientemente coibentato, completo di impianto elettrico comprendente un punto luce e una presa di corrente, idrico e di scarico, compreso: il montaggio e lo smontaggio, il trasporto da e per il magazzino, collegato alla messa a terra ed i relativi impianti esterni di adduzione e scarico, nonché gli oneri e i relativi materiali di consumo per la periodica pulizia. Il locale delle dimensioni approssimative di m 1,20x2,20x2,40, sarà corredato di una doccia, un lavabo con rubinetti per acqua calda e fredda e di un WC completo di cassetta di cacciata. - Uno per ogni 10 addetti.per il primo mese d'impiego</p>				
	1		1		
		cad	1	424,36	424,36
26.7.1.2	<p>Locale igienico costituito da un monoblocco prefabbricato, convenientemente coibentato, completo di impianto elettrico comprendente un punto luce e una presa di corrente, idrico e di scarico, compreso: il montaggio e lo smontaggio, il trasporto da e per il magazzino, collegato alla messa a terra ed i relativi impianti esterni di adduzione e scarico, nonché gli oneri e i relativi materiali di consumo per la periodica pulizia. Il locale delle dimensioni approssimative di m 1,20x2,20x2,40, sarà corredato di una doccia, un lavabo con rubinetti per acqua calda e fredda e di un WC completo di cassetta di cacciata. - Uno per ogni 10 addetti.per ogni mese successivo al primo</p>				
	1*4 mesi		4		
		cad	4	148,89	595,56
26.7.2.1	<p>Locale spogliatoio delle dimensioni approssimative di m 4,00x2,20x2,40, costituito da un monoblocco prefabbricato, convenientemente coibentato, completo di impianto elettrico, di adeguati armadietti e panche, compreso: il montaggio e lo smontaggio, il trasporto da e per il magazzino, la messa a terra e relativi impianti esterni di adduzione, nonché gli oneri e i relativi materiali di consumo per la periodica pulizia. - Uno per ogni 10 addetti.per il primo mese d'impiego</p>				
	1		1		
		cad	1	539,41	539,41
26.7.2.2	<p>Locale spogliatoio delle dimensioni approssimative di m 4,00x2,20x2,40, costituito da un monoblocco prefabbricato, convenientemente coibentato, completo di impianto elettrico, di adeguati armadietti e panche, compreso: il montaggio e lo smontaggio, il trasporto da e per il magazzino, la messa a terra e relativi impianti esterni di adduzione, nonché gli oneri e i relativi materiali</p>				

	di consumo per la periodica pulizia. - Uno per ogni 10 addetti.per ogni mese successivo al primo 1*4 mesi		4			
		cad	4	263,95	1.055,80	
26.7.3.1	Locale mensa delle dimensioni approssimative di m 6,00x2,20x2,40, costituito da un monoblocco prefabbricato, convenientemente coibentato, completo di impianto elettrico e idrico, dei necessari tavoli, panche e apparecchi scaldavivande, pavimento antipolvere lavabile, compreso: il montaggio e smontaggio, il trasporto da e per il magazzino, la messa a terra e relativi impianti esterni di adduzione, nonché gli oneri e i relativi materiali di consumo per la periodica pulizia. - Uno per ogni 10 addetti.per il primo mese d'impiego		1			
		cad	1	668,00	668,00	
26.7.3.2	Locale mensa delle dimensioni approssimative di m 6,00x2,20x2,40, costituito da un monoblocco prefabbricato, convenientemente coibentato, completo di impianto elettrico e idrico, dei necessari tavoli, panche e apparecchi scaldavivande, pavimento antipolvere lavabile, compreso: il montaggio e smontaggio, il trasporto da e per il magazzino, la messa a terra e relativi impianti esterni di adduzione, nonché gli oneri e i relativi materiali di consumo per la periodica pulizia. - Uno per ogni 10 addetti.per ogni mese successivo al primo		4			
	1*4 mesi	cad	4	392,53	1.570,12	
26.7.5.1	Locale servizi di cantiere (riunioni di coordinamento, formazione ed informazione, ecc.) delle dimensioni approssimative di m 6,00 x 2,40 x 2,40, costituito da un monoblocco prefabbricato, convenientemente coibentato, completo di impianto elettrico, dei necessari tavoli, sedie e armadi, pavimento antipolvere lavabile, compreso: il montaggio e smontaggio, il trasporto da e per il magazzino, la messa a terra e relativi impianti esterni di adduzione, nonché gli oneri per la periodica pulizia ed i relativi materiali di consumo; uno per ogni 10 addetti. per il primo mese d'impiego		1			
		cad	1	683,56	683,56	
26.7.5.2	Locale servizi di cantiere (riunioni di coordinamento, formazione ed informazione, ecc.) delle dimensioni approssimative di m 6,00 x 2,40 x 2,40, costituito da un monoblocco prefabbricato, convenientemente coibentato, completo di impianto elettrico, dei necessari tavoli, sedie e armadi, pavimento antipolvere lavabile, compreso: il montaggio e smontaggio, il trasporto da e per il magazzino, la messa a terra e relativi impianti esterni di adduzione, nonché gli oneri per la periodica pulizia ed i relativi materiali di consumo; uno per ogni 10 addetti. per ogni mese successivo al primo		4			
	1*4 mesi	cad	4	415,50	1.662,00	
						9.297,61
Codice	Descrizione	U.M.	Quantità	Prezzo unit.	Importo	
26.2.6	Dispersore per impianto di messa a terra con profilato in acciaio a croce, compreso lo scasso ed il ripristino del terreno. Sono compresi: la manutenzione e le revisioni periodiche; il montaggio, l'immediata sostituzione in caso d'usura; la dichiarazione dell'installatore autorizzato. Inteso come impianto temporaneo necessario alla sicurezza del cantiere. Per tutta la durata delle lavorazioni. Dimensioni mm 50 x					

	50 x 5 x 1500. 1		1		
		cad	1	56,60	56,60
26.2.9	Corda in rame, in guaina giallo/verde, di sezione 35 mm², per impianti di messa a terra, connessa con dispersori e con masse metalliche. Sono compresi: la manutenzione e le revisioni periodiche; il montaggio e l'immediata sostituzione in caso d'usura; la dichiarazione dell'installatore autorizzato. Inteso come impianto temporaneo necessario alla sicurezza del cantiere. Per tutta la durata delle lavorazioni. 50		50		
		m	50	11,42	571,00
					627,60
Codice	Descrizione	U.M.	Quantità	Prezzo unit.	Importo
26.3.1.1	Segnaletica di sicurezza e di salute sul luogo di lavoro da utilizzare all'interno e all'esterno dei cantieri; cartello di forma triangolare o quadrata, indicante avvertimenti, prescrizioni ed ancora segnali di sicurezza e di salute sul luogo di lavoro, di salvataggio e di soccorso, indicante varie raffigurazioni previste dalla vigente normativa, forniti e posti in opera. tutti i segnali si riferiscono al D.LGS. 81/08 e al Codice della strada. Sono compresi: l'utilizzo per 30 gg che prevede il segnale al fine di garantire una gestione ordinata del cantiere assicurando la sicurezza dei lavoratori; i supporti per i segnali; la manutenzione per tutto il periodo della fase di lavoro al fine di garantirne la funzionalità e l'efficienza; l'accatastamento e l'allontanamento a fine fase di lavoro. E' inoltre compreso quanto altro occorre per l'utilizzo temporaneo dei segnali. Per la durata del lavoro al fine di garantire la sicurezza dei lavoratori.in lamiera o alluminio, con lato cm 60,00 o dimensioni cm 60 x 60 5		5		
		cad	5	67,20	336,00
26.3.2.1	Segnaletica da cantiere edile, in materiale plastico rettangolare, da impiegare all'interno e all'esterno del cantiere, indicante varie raffigurazioni, forniti e posti in opera. Sono compresi: l'uso per la durata della fase che prevede il segnale al fine di assicurare un'ordinata gestione del cantiere garantendo meglio la sicurezza dei lavoratori; i sostegni per i segnali; la manutenzione per tutto il periodo della fase di lavoro al fine di garantirne la funzionalità e l'efficienza; l'accatastamento e l'allontanamento a fine fase di lavoro. E' inoltre compreso quanto altro occorre per l'utilizzo temporaneo dei segnali. Per la durata del lavoro, al fine di garantire la sicurezza dei lavoratori.varie raffigurazioni, in PVC rigido, dimensioni cm 50,00 x 70,00 2		2		
		cad	2	61,02	122,04
					458,04
Codice	Descrizione	U.M.	Quantità	Prezzo unit.	Importo
26.8.2.1	SEMIMASCHERA FILTRANTE ANTIPOLVERE CON VALVOLA di esalazione, UNI EN 149:2009, con elastici in polipropilene, graffette in acciaio, schiuma di tenuta in poliuretano, stringinaso in alluminio, filtro e valvola in polipropilene e diaframma valvola in polisoprene: FFP2 peso massimo 15 grammi 4*104gg		416		
		cad.	416	0,95	395,20
26.8.15.3	SOLUZIONE IDROALCOLICA PER IGIENIZZAZIONE MANI a base di alcool etilico denaturato a 70% in dispenser: da 1000 ml con dosatore				

4		4			
26.8.27	ACQUISTO E FORNITURA DI TERMOMETRO DIGITALE AD INFRAROSSI NO CONTACT conforme alle Direttive CEE 93/42 e 2007/47/CE sui dispositivi medici, con temperatura impostabile in Celsius o Fahrenheit, accuratezza minima di $\pm 0.3^{\circ}\text{C}$ (0.6°F) e responsività pari ad 1 sec. per controllo temperatura corporea personale in ingresso al cantiere	cad	4	18,85	75,40
1			1		
		cad	1	73,06	73,06
					543,66
TOTALE					10.926,91

OS – ONERI SPECIFICI, NON CONSIDERATI NELLA STIMA DEI LAVORI

Apprestamenti previsti nel PSC					
Codice	Descrizione	U.M.	Quantità	Prezzo unit.	Importo
RC	Riunioni di coordinamento 4*4		16		
		ore	16	20,00	320,00
TOTALE					320,00

RIEPILOGO GENERALE	
Importo complessivo delle opere, come da computo metrico estimativo	413.484,93
Oneri Diretti della sicurezza	2,64 % 10.926,91
Oneri Specifici di sicurezza	0,08 % 320,00
Totale oneri della sicurezza (OD+OS)	2,72 % 11.246,91
INDICAZIONI PER LA GARA D'APPALTO	
Importo complessivo dell'opera (compreso oneri specifici di sicurezza)	413.484,93
Totale oneri della sicurezza (OD+OS), non sottoposti a ribasso d'asta	11.246,91
Importo dell'opera detratto degli oneri della sicurezza, soggetto a ribasso d'asta	402.238,02

15. VALUTAZIONE RISCHIO RUMORE

La valutazione del rumore sui luoghi di lavoro, in fase preventiva, potrà essere svolta sulla base delle previsioni dei livelli di emissione sonora delle attrezzature di lavoro con le modalità descritte all'art.190 comma 5bis del D. Lgs. N°81/2008 s.m.ed i. e sarà pertanto parte integrante della valutazione dei rischi effettuata dall'impresa esecutrice (POS) ai sensi dell'art. 17 comma 1 del D. Lgs. 81/2008.

Come in precedenza accennato infatti, l'art.190 comma 5bis del D. Lgs. N°81/2008 s.m.ed i. cita testualmente che: *“L'emissione sonora di attrezzature di lavoro, macchine e impianti può essere stimata in fase preventiva facendo riferimento a livelli di rumore standard individuati da studi e*

misurazioni la cui validità è riconosciuta dalla Commissione consultiva permanente di cui all'articolo 6, riportando la fonte documentale cui si è fatto riferimento."

Pertanto, ferme restando le disposizioni di legge per il datore di lavoro dell'impresa appaltante che dovrà comunque produrre una valutazione di esposizione professionale al rumore, poiché all'art. 190 del D.Lgs n° 81/2008 integrato con il D.Lgs. 106/2009 si prevede espressamente che l'esposizione quotidiana personale di un lavoratore al rumore possa essere calcolata in fase preventiva facendo riferimento ai tempi di esposizione e ai livelli di rumore standard individuati da studi e misurazioni la cui validità sia riconosciuta dalla Commissione prevenzione infortuni, riportando la fonte cui si è fatto riferimento, a tal fine si riportano i valori desunti dalle tabelle di valutazione ricavate dall'Istituto Nazionale Svizzero di Assicurazione contro gli infortuni (INSAI/Suva) a seguito di studi e ricerche condotte su letteratura tecnica e su una serie di rilevazioni condotte in numerosi cantieri.

Seguono quindi delle tabelle presuntive con le attività, i relativi livelli di emissione sonora e la durata ipotizzabile di esposizione di ciascun lavoratore con riferimento a studi statistici e tendenti ad indicare le mansioni maggiormente soggette alle esposizioni acustiche, in modo tale da fornire indicazioni per la mappatura del rumore, lasciando comunque all'impresa appaltante l'onere di tale valutazione a seconda delle macchine ed attrezzature in suo possesso.

Qualifica funzionale: Manutenzioni Opere Edili - Muratore		
<i>Attività espletata</i>	<i>Tempo di esposizione (%)</i>	<i>Leq in dB(A)</i>
Ripristini su murature e intonaci	95	80
Fisiologico	5	0
Totale % di esposizione	100	
Livello di esposizione (Leq,d) normalizzato su 8 ore lavorative		79,78

Qualifica funzionale: Manutenzioni Opere Edili - Fabbro		
<i>Attività espletata</i>	<i>Tempo di esposizione (%)</i>	<i>Leq in dB(A)</i>
Manutenzione di opere in ferro	0	0
(vedi ristrutturazioni)	95	89
Fisiologico	5	0
Totale % di esposizione	100	
Livello di esposizione (Leq,d) normalizzato su 8 ore lavorative		88,78

Qualifica funzionale: Nuove Costruzioni Edili - Assistente Tecnico Di Cantiere (murature, Impianti,intonaci)		
<i>Attività espletata</i>	<i>Tempo di esposizione (%)</i>	<i>Leq in dB(A)</i>
Murature	40	79
Impianti	25	80
Intonaci	20	86
Attività di ufficio	10	68
Fisiologico	5	0
Totale % di esposizione	100	
Livello di esposizione (Leq,d) normalizzato su 8 ore lavorative		81,37

Qualifica funzionale: Nuove Costruzioni Edili - Escavatorista		
<i>Attività espletata</i>	<i>Tempo di esposizione (%)</i>	<i>Leq in dB(A)</i>

Utilizzo escavatore	60	87
Manutenzione e pause tecniche	35	64
Fisiologico	5	0
Totale % di esposizione	100	
Livello di esposizione (Leq,d) normalizzato su 8 ore lavorative		84,79

Qualifica funzionale: Nuove Costruzioni Edili - Autista Autocarro		
<i>Attività espletata</i>	<i>Tempo di esposizione (%)</i>	<i>Leq in dB(A)</i>
Utilizzo autocarro	60	78
Manutenzione e pause tecniche	35	64
Fisiologico	5	0
Totale % di esposizione	100	
Livello di esposizione (Leq,d) normalizzato su 8 ore lavorative		75,88

Qualifica funzionale: Nuove Costruzioni Edili - Operaio Comune Assistenza Impianti		
<i>Attività espletata</i>	<i>Tempo di esposizione (%)</i>	<i>Leq in dB(A)</i>
Demolizioni parziali e scanalature con utensili elettrici	40	97
Demolizioni parziali e scanalature con utensili a mano	20	87
Movimentazione materiale e macerie (vedi ristrutturazioni demolizioni parziali)	35	83
Fisiologico	5	0
Totale % di esposizione	100	
Livello di esposizione (Leq,d) normalizzato su 8 ore lavorative		93,37

Qualifica funzionale: Nuove Costruzioni Edili - Operaio Comune Polivalente		
<i>Attività espletata</i>	<i>Tempo di esposizione (%)</i>	<i>Leq in dB(A)</i>
Installazione cantiere	10	77
Scavo di fondazione	5	79
Confezione malta	10	82
Demolizioni parziali e scarico macerie (vedi ristrutturazioni)	0	0
Assistenza impiantisti (formazione scanalature)	10	86
Assistenza murature	5	97
Assistenza intonaci tradizionali	15	79
Assistenza pavimenti e rivestimenti	15	75
Pulizia cantiere	15	74
Fisiologico	10	64
Totale % di esposizione	5	0
Livello di esposizione (Leq,d) normalizzato su 8 ore lavorative	100	
		85,26

Per evidenziare in modo semplice le azioni da intraprendere a seguito della valutazione dei rischi si riporta una tabella riepilogativa che, suddivisa per "categorie" di rilevazione, dà l'indicazione generica delle azioni da intraprendere.

Livello di esposizione quotidiana	Categoria
Lex,d < 80 dB (A)	NESSUNA
Lex,d 80 - 85 dB (A) e peak level = 135dB (C)	1° FASCIA
Lex,d 85,1 - 87 dB (A) e peak level = 137dB (C)	2° FASCIA
Lex,d > 87 dB (A) e peak level = 140dB (C)	3° FASCIA

Qualifica funzionale	Livello di esposizione (Leq,d)	Categoria
Manutenzioni Opere Edili - Muratore	79,78	NESSUNA
Nuove Costruzioni Edili - Autista Autocarro	75,88	NESSUNA
Nuove Costruzioni Edili - Assistente Tecnico Di Cantiere (murature, Impianti,intonaci)	81,37	1° FASCIA
Nuove Costruzioni Edili - Escavatorista	84,79	1° FASCIA
Nuove Costruzioni Edili - Operaio Comune Polivalente	85,26	2° FASCIA
Manutenzioni Opere Edili - Fabbro	88,78	3° FASCIA
Nuove Costruzioni Edili - Operaio Comune Assistenza Impianti	93,37	3° FASCIA

L'obbligo di **informazione e formazione** scatta a partire da una esposizione di 80 dBA (valore inferiore di azione), infatti l'art. 195 "Informazione e formazione dei lavoratori" del D. Lgs. n. 81/2008 sancisce che:

"Fermo restando quanto previsto dall'articolo 184 nell'ambito degli obblighi di cui agli articoli 36 e 37, il datore di lavoro garantisce che i lavoratori esposti a valori uguali o superiori ai valori inferiori di azione vengano informati e formati in relazione ai rischi provenienti dall'esposizione al rumore."

L'obbligo di **fornire i mezzi di protezione personale** a partire da 80dBA è invece sancito dall'art. 193 "Uso dei dispositivi di protezione individuali" del D. Lgs. n. 81/2008. Tale art. recita che:

1. In ottemperanza a quanto disposto dall'articolo 18, comma 1, lettera c), il datore di lavoro, nei casi in cui i rischi derivanti dal rumore non possono essere evitati con le misure di prevenzione e protezione di cui all'articolo 192, fornisce i dispositivi di protezione individuali per l'udito conformi alle disposizioni contenute nel titolo III, capo II, e alle seguenti condizioni:

a) nel caso in cui l'esposizione al rumore superi i valori inferiori di azione il datore di lavoro mette a

disposizione dei lavoratori dispositivi di protezione individuale dell'udito;

b) nel caso in cui l'esposizione al rumore sia pari o al di sopra dei valori superiori di azione esige che i lavoratori utilizzino i dispositivi di protezione individuale dell'udito;

- c) sceglie dispositivi di protezione individuale dell'udito che consentono di eliminare il rischio per l'udito o di ridurlo al minimo, previa consultazione dei lavoratori o dei loro rappresentanti;
- d) verifica l'efficacia dei dispositivi di protezione individuale dell'udito.

2. Il datore di lavoro tiene conto dell'attenuazione prodotta dai dispositivi di protezione individuale dell'udito indossati dal lavoratore solo ai fini di valutare l'efficienza dei DPI uditivi e il rispetto del valore limite di esposizione. I mezzi individuali di protezione dell'udito sono considerati adeguati ai fini delle presenti norme se, correttamente usati, mantengono un livello di rischio uguale od inferiore ai livelli inferiori di azione.

La **sorveglianza sanitaria** viene effettuata a partire da 85 dBA (da 80 dBA su richiesta del lavoratore o su disposizione del Medico Competente) così come previsto dall'art. 196 "Sorveglianza sanitaria":

1. Il datore di lavoro sottopone a sorveglianza sanitaria i lavoratori la cui esposizione al rumore eccede i valori superiori di azione. La sorveglianza viene effettuata periodicamente, di norma una volta l'anno o con periodicità diversa decisa dal medico competente, con adeguata motivazione riportata nel documento di valutazione dei rischi e resa nota ai rappresentanti per la sicurezza di lavoratori in funzione della valutazione del rischio. L'organo di vigilanza, con provvedimento motivato, può disporre contenuti e periodicità della sorveglianza diversi rispetto a quelli forniti dal medico competente.

2. La sorveglianza sanitaria di cui al comma 1 è estesa ai lavoratori esposti a livelli superiori ai valori inferiori di azione, su loro richiesta e qualora il medico competente ne confermi l'opportunità.

16. ALLEGATI AL PSC

Si riporta in allegato al presente Piano di Sicurezza e Coordinamento la seguente documentazione:

- *Schede di sicurezza relative alle singole fasi operative;*
- *Fascicolo dell'opera;*
- *Procedure di sicurezza per il contrasto della diffusione del virus COVID-19 in cantiere;*
- *Elaborato grafico relativo al programma dei lavori (Diagramma di Gantt);*
- *Layout di cantiere.*

Logo Studio	Piano di Sicurezza e Coordinamento relativo al cantiere sito nel comune di PIAZZA ARMERINA (EN) SCHEDE DI SICUREZZA	

Committente

Regione Siciliana - Assessorato dell'Energia e dei Servizi di Pubblica Utilità
- DRAD

DOCUMENTO
ELABORATO AI SENSI DELL'ART. 100 DEL D. LGS. 81/2008
COORDINATO CON IL D. LGS. 3 AGOSTO 2009, N° 106 E CON I
CONTENUTI MINIMI PREVISTI ALL'ALLEGATO XV

- APPENDICE SCHEDE DI SICUREZZA -

PSC elaborato per la realizzazione di Progetto di adeguamento degli impianti elettrici a servizio delle infrastrutture gestite dal DRAR

per conto di Regione Siciliana - Assessorato dell'Energia e dei Servizi di Pubblica Utilità - DRAD

presso il cantiere di Contrada Gritti - Piazza Armerina (EN)

in data __/__/____ - __/__/____

Descrizione e Revisione	Data	Emissione	Verifica	Approvazione

Logo Studio	Piano di Sicurezza e Coordinamento relativo al cantiere sito nel comune di Contrada Gritti - Piazza Armerina (EN) SCHEDE DI SICUREZZA	

1 - FO.AC.023	POZZETTI PREFABBRICATI.....	4
2 - FO.AI.09	SCAVO TRINCEE A PROFONDITÀ INFERIORE A M. 1,50	6
3 - FO.DE.004	DEMOLIZIONI COPERTURE.....	8
4 - FO.DE.015	SMONTAGGIO APPARECCHI IGIENICO-SANITARI	10
5 - FO.DE.031	DEMOLIZIONE DI IMPIANTI.....	11
6 - FO.EL.001	ALLACCIAMENTI	12
7 - FO.EL.003	CANALETTE PORTACAVI.....	14
8 - FO.EL.005	CAVI PER RETI DATI/TELEFONICHE	16
9 - FO.EL.007	IMPIANTI VIDEOCITOFONICI	18
10 - FO.EL.008	IMPIANTO DI MESSA A TERRA	20
11 - FO.EL.010	INSTALLAZIONE DI APPARECCHIATURE.....	22
12 - FO.EL.012	POSA CAVI ELETTRICI	23
13 - FO.EL.013	QUADRI ELETTRICI.....	24
14 - FO.EL.016	LAVORI PRESSO CABINE ELETTRICHE MT/BT.....	26
15 - FO.EL.017	QUADRI ELETTRICI MT.....	27
16 - FO.EL.022	INSTALLAZIONE DI CORPI ILLUMINATI.....	28
17 - FO.FO.011	TUBI IN MATERIALE PLASTICO.....	29
18 - FO.FS.002	CHIUSINI O GRIGLIE IN GHISA.....	31
19 - FO.ID.002	COLLETTORI-COLONNE MONTANTI	33
20 - FO.IN.001	ALLESTIMENTO DI BASAMENTI PER BARACCHE E MACCHINE	34
21 - FO.IN.008	MONTAGGIO BARACCHE	35
22 - FO.IN.011	PREDISPOSIZIONE IMPIANTO ELETTRICO INTERRATO DI CANTIERE.....	37
23 - FO.IN.013	VIABILITA' INTERNA.....	39
24 - FO.IN.014	MONTAGGIO BAGNI CHIMICI	42
25 - FO.IN.018	ALLESTIMENTO DI DEPOSITI	44
26 - FO.IS.001	ALLACCIAMENTO AL COLLETTORE FOGNARIO.....	45
27 - FO.IS.004	COLLETTORI-COLONNE MONTANTI	47
28 - FO.IS.009	POZZETTI.....	48
29 - FO.LA.017	STESA STRATO BITUMINOSO A CALDO	49
30 - FO.OC.002	REALIZZAZIONE DI OPERE IN FONDAZIONE	51
31 - FO.OP.02	Montaggio opere in ferro (Telai, coperchi, etc.).....	52
32 - FO.SC.03	SCAVO A SEZIONE OBBLIGATA CON MEZZI MECCANICI.....	55
33 - FO.SC.04	SCAVO A SEZIONE OBBLIGATA A MANO	58
34 - FO.SC.06	RINTERRO CON MEZZI MECCANICI	60
35 - FO.SM.03	DEMOLIZIONE DI BASAMENTI PER BARACCHE E MACCHINE.....	62
36 - FO.SM.04	DISMISSIONE DI DEPOSITO BOMBOLE DI GAS	64
37 - FO.SM.09	RIMOZIONE IN CANTIERE DI MACCHINE OPERATRICI	65
38 - FO.SM.10	SMONTAGGIO BARACCHE.....	67
39 - FO.SM.16	RIMOZIONE RECINZIONE DI CANTIERE.....	69
40 - AE001	MOVIMENTAZIONE CARICHI CON CARRIOLA.....	71
41 - AE002	TRASPORTO MATERIALI CON MEZZO MECCANICO	72
42 - AE003	CARICO E SCARICO ATTREZZATURE.....	74
43 - AE008	GETTO DI CALCESTRUZZO DA AUTOBETONIERA	76
44 - AE009	CASSEFORMI IN LEGNAME.....	78
45 - AE014	POSA IN OPERA DI ARMATURA IN BARRE	79
46 - AE023	ARMATURA PROVVISORIALE DELLO SCAVO	81
47 - ATTREZ001	AUTOCARRI - DUMPER	83
48 - ATTREZ002	MINIDUMPER.....	85
49 - ATTREZ003	AUTOCARRO-FURGONE	86
50 - ATTREZ004	AUTOCARRO CON GRU.....	88
51 - ATTREZ011	SCALA AEREA (tipo sfilo manuale)	90
52 - ATTREZ017	UTENSILI ELETTRICI PORTATILI.....	91
53 - ATTREZ018	SALDATRICE OSSIDOACETILENICA.....	93
54 - ATTREZ019	ESCAVATORE (oleodinamico).....	95
55 - ATTREZ022	BETONIERA A BICCHIERE.....	97
56 - ATTREZ024	AUTOBETONIERA (fino a mc. 10 di portata).....	99
57 - ATTREZ026	POMPA PER IL CALCESTRUZZO.....	101

Logo Studio	Piano di Sicurezza e Coordinamento relativo al cantiere sito nel comune di Contrada Gritti - Piazza Armerina (EN) SCHEDE DI SICUREZZA	

58 - ATTREZ030	MINIPALA TIPO SKID.....	103
59 - ATTREZ044	FINITRICE	105
60 - ATTREZ046	VIBROCOMPATTATORE.....	107
61 - ATTREZ055	SALDATRICE ELETTRICA.....	109
62 - ATTREZ057	MARTELLO DEMOLITORE.....	111
63 - ATTREZ097	TRABATTELLO.....	113
64 - ATTREZ099	ARGANO ELETTRICO.....	114
65 - ATTREZ113	TRABATTELLI	116
66 - ATTREZ127	FILIERA ELETTRICA	118

Logo Studio	Piano di Sicurezza e Coordinamento relativo al cantiere sito nel comune di Contrada Gritti - Piazza Armerina (EN) SCHEDE DI SICUREZZA	

Scheda n°1	FASI OPERATIVE		CODICE FO.AC.023
FASE N° 2	Esterno (impianti elettrici e speciali, scavi, cavidotti e quadri)	Area Lavorativa: A1	
FASE N° 3	Cabina elettrica e G.E.	Area Lavorativa: A2	
FASE N° 4	Casa di guardia	Area Lavorativa: A3	
FASE N° 5	Torre di manovra paratoie e GE n.2	Area Lavorativa: A4	
FASE N° 7	Cunicolo drenaggi	Area Lavorativa: A5	
FASE N° 8	Discenderia	Area Lavorativa: A6	
FASE N° 9	Nodo 0-0 - Vasca di smorzamento	Area Lavorativa: A7	
CATEGORIA:	CAVIDOTTI		
FASE OPERATIVA:	POZZETTI PREFABBRICATI		
Posa in opera di pozzetti prefabbricati			
Schede attività elementari collegate:			
Schede macchine ed attrezzature collegate:	ATTREZ004	AUTOCARRO CON GRU Autogrù gommata, con stabilizzatori e braccio elevatore telescopico, per movimentazione carichi.	
Macchine ed attrezzature	- Attrezzi d'uso comune (pala,badile,carriola) - Escavatore - Mezzo di movimentazione degli elementi		
Rischi per la sicurezza:	Elettrocuzione Allergeni Contatti con macchinari, organi in movimento Movimentazione manuale dei carichi Abrasioni, ferite, punture, tagli Rischio biologico Rumore Vibrazioni Esposizione a polveri Cadute in scavi Dermatiti, reazioni allergiche Irritazioni cutanee, oculari e respiratorie		
Dispositivi di Protezione Individuali (DPI):	- Casco - Guanti - Otoprotettori - Scarpe di sicurezza - Indumenti protettivi specifici		
Prescrizioni esecutive:	- Controllare il corretto posizionamento delle cassetture - Verificare l'efficienza dei dispositivi di sicurezza delle macchine - Non rimuovere le protezioni dalle parti meccaniche in movimento - Scollegare le macchine durante ogni pausa e a fine lavoro - Rispettare gli orari di utilizzo dei macchinari ai fini dell'inquinamento acustico - Per quanto riguarda le misure di prevenzione della betoniera fare riferimento alla relativa scheda nei mezzi d'opera - Controllare che non ci sia personale non addetto nelle aree interessate dall'intervento. - Fornire idonei dispositivi di protezione individuale con le relative informazioni sull'uso - Verificare con frequenza le condizioni degli attrezzi - Vietare lo stazionamento di persone nel raggio d'azione del mezzo - Predisporre sistemi che consentano la guida del carico a distanza di sicurezza (funi o aste) impartendo disposizioni agli addetti - Esporre le norme per l'imbracatura dei carichi - Allestire parapetti, sbarramenti o segnalazioni sul bordo dello scavo - Predisporre scale a pioli per la salita e la discesa. Non rimuovere le protezioni allestite. - Per movimentare carichi ingombranti e/o pesanti far usare attrezzature meccaniche.Nei		

Logo Studio	Piano di Sicurezza e Coordinamento relativo al cantiere sito nel comune di Contrada Gritti - Piazza Armerina (EN) SCHEDE DI SICUREZZA	

Scheda n°1	FASI OPERATIVE	CODICE FO.AC.023
	<p>casi di movimentazione manuale dei carichi, impartire agli addetti le istruzioni necessarie affinché assumano delle posizioni corrette. La movimentazione manuale dei carichi ingombranti e/o pesanti deve avvenire con l'intervento di più persone al fine di ripartire e diminuire lo sforzo.</p> <ul style="list-style-type: none"> - Il nastro di segnalazione deve essere collocato adeguatamente arretrato dal ciglio dello scavo - Quando si opera in prossimità di linee elettriche aeree si devono dare precise e dettagliate informazioni e disposizioni agli addetti alle manovre degli apparecchi di sollevamento. 	
Riferimenti normativi e note:	D.Lgs. 81/08	
Valutazione del Rischio	Indice Magnitudo :Medio; Indice Frequenza :Alta; Livello del rischio : Alto	
Allegato		

Logo Studio	Piano di Sicurezza e Coordinamento relativo al cantiere sito nel comune di Contrada Gritti - Piazza Armerina (EN) SCHEDE DI SICUREZZA	

Scheda n°2	FASI OPERATIVE		CODICE FO.AI.09
FASE N° 2	Esterno (impianti elettrici e speciali, scavi, cavidotti e quadri)	Area Lavorativa: A1	
FASE N° 3	Cabina elettrica e G.E.	Area Lavorativa: A2	
FASE N° 4	Casa di guardia	Area Lavorativa: A3	
FASE N° 5	Torre di manovra paratoie e GE n.2	Area Lavorativa: A4	
FASE N° 7	Cunicolo drenaggi	Area Lavorativa: A5	
FASE N° 8	Discenderia	Area Lavorativa: A6	
FASE N° 9	Nodo 0-0 - Vasca di smorzamento	Area Lavorativa: A7	
CATEGORIA:	ALLACCIAMENTI IMPIANTI		
FASE OPERATIVA:	SCAVO TRINCEE A PROFONDITÀ INFERIORE A M. 1,50		
Scavo a cielo aperto o all'interno di edifici eseguito a sezione ristretta con l'ausilio di escavatore e a mano in terreno di qualsiasi natura, carico e trasporto a rifiuto dei materiali.			
Schede attività elementari collegate:	AE002	TRASPORTO MATERIALI CON MEZZO MECCANICO Trasporto di materiali eseguito da autocarro con relativo carico e scarico effettuato con mezzi meccanici.	
Schede attività elementari collegate:	AE023	ARMATURA PROVVISORIALE DELLO SCAVO Infissione di palancole o armatura con tavole verticali ed orizzontali o pannelli dello scavo, necessarie per lavorare in sicurezza all'interno dello stesso, trasportate e movimentate con gru/autogrù	
Schede macchine ed attrezzature collegate:	ATTREZ001	AUTOCARRI - DUMPER Sono automezzi utilizzati per il trasporto all'interno del cantiere o su strada di materiale quale terra, sabbia, cemento ecc.	
Macchine ed attrezzature	- Mini escavatore - Pala meccanica - Pompa sommersa - Casseri componibili prefabbricati - Utensili d'uso comune - Autocarro		
Rischi per la sicurezza:	Investimento di persone o cose Contatti con macchinari, organi in movimento Ribaltamento, perdita di stabilità Proiezione di schegge e materiali Seppellimento, sprofondamento Infezioni da microorganismi caduta di materiali nello scavofumi Inalazione polveri, fibre, gas, vapori Esposizione a polveri Movimentazione manuale dei carichi Rumore		
Dispositivi di Protezione Individuali (DPI):	- Casco - Guanti - Otoprotettori (in presenza di rumore) - Indumenti protettivi e rifrangenti (in presenza di traffico) - Scarpe di sicurezza		
Prescrizioni esecutive:	Prima di effettuare lo scavo, gli operatori verificano che l'area di lavoro sia opportunamente delimitata, con nastro di segnalazione bianco-rosso, e opportunamente segnalata. Assistere, con personale a terra, in ogni fase (accesso, circolazione e uscita dal cantiere) le manovre effettuate dai mezzi. Prima di iniziare i lavori deve essere effettuato un sopralluogo più accurato per rilevare la presenza nell'area interessata dai lavori di pericoli intrinseci al cantiere, quali i sottoservizi cittadini (condutture gas e acqua, linee elettricità area o interrata, telefono, ...), interferenti		

Logo Studio	Piano di Sicurezza e Coordinamento relativo al cantiere sito nel comune di Contrada Gritti - Piazza Armerina (EN) SCHEDE DI SICUREZZA	

Scheda n°2	FASI OPERATIVE	CODICE FO.AI.09
	<p>con le operazioni da eseguire.</p> <p>Adottare le precauzioni previste per escavazioni nelle immediate vicinanze di corpi di fabbrica esistenti.</p> <p>Predisporre vie obbligatorie di transito per i mezzi di scavo e di trasporto e regolamentarne il traffico.</p> <p>Se necessario, il fondo delle vie di transito deve essere costituito da massicciata opportunamente livellata e costipata.</p> <p>La circolazione dei mezzi all'interno dell'area di lavoro deve essere opportunamente regolata, evitando, se possibile, il doppio senso di marcia.</p> <p>La viabilità in vicinanza degli scavi deve essere attentamente studiata e disciplinata al fine di impedire ribaltamenti a seguito di cedimenti delle pareti degli scavi.</p> <p>Fornire le informazioni necessarie ad eseguire una corretta movimentazione manuale dei carichi pesanti ed ingombranti.</p> <p>L'operatore addetto posiziona l'escavatore in prossimità dello scavo da realizzare e lo rende stabile tramite gli stabilizzatori, a meno che non è su cingoli.</p> <p>L'autocarro si posiziona lateralmente al cumulo di terra da allontanare.</p> <p>L'operatore addetto all'escavatore, coadiuvato dall'altro al suolo che sorveglia, carica sul cassone il materiale.</p> <p>A carico avvenuto l'operatore addetto all'autocarro mette il mezzo in assetto di viaggio, coadiuvato dall'aiutante a terra.</p> <p>Controllare la portata dei mezzi di trasporto e non sovraccaricarli.</p> <p>È fatto divieto di usare i mezzi per scopo differenti da quelli stabiliti dal costruttore e dalle norme.</p> <p>Se l'escavatore è utilizzato per il sollevamento dei casseri tramite ganci o altri dispositivi di trattenuta del carico deve essere omologato anche come autogrù.</p> <p>Nei lavori di escavazione con mezzi meccanici vietare la presenza degli operai nel campo di azione della macchina operatrice e sul ciglio superiore del fronte d'attacco.</p> <p>Vietare la costituzione di depositi di materiali presso il ciglio degli scavi. Se le condizioni di lavoro obbligano a tale deposito è necessario provvedere all'armatura delle pareti dello scavo.</p> <p>In caso di formazione di polvere eccessiva bagnare il terreno.</p> <p>Immettere in cantiere mezzi in perfetto stato di efficienza tecnica e di sicurezza, in conformità alle norme specifiche di appartenenza.</p> <p>È fatto divieto di usare i mezzi per scopo differenti da quelli stabiliti dal costruttore e dalle norme.</p> <p>Le macchine operatrici devono essere provviste di struttura di protezione in caso di ribaltamento (ROPS) e in caso di caduta di oggetti (FOPS), dotate di marcatura CE.</p> <p>Per l'accesso al fondo degli scavi è necessario utilizzare scale a mano di tipo regolamentare, ancorate e sporgenti di almeno un metro oltre il piano d'accesso.</p> <p>Per gli attraversamenti trasversali degli scavi predisporre idonee passerelle (di larghezza non inferiore a cm 60 per il passaggio di sole persone e di cm 120 per il passaggio anche di materiali) munite di parapetti regolamentari con arresto al piede su entrambi i lati.</p> <p>Lo scavo, se lasciato incustodito, deve essere segnalato con idonei cartelli monitori e circoscritto con opportuni tavolacci per impedire eventuali cadute all'interno.</p> <p>In questa fase i lavoratori devono indossare, casco, scarpe di sicurezza con suola imperforabile, guanti, mascherine antipolvere.</p> <p>Idonei otoprotettori devono essere consegnati ed utilizzati in base alla valutazione del rischio rumore</p>	
Riferimenti normativi e note:	D.Lgs. 81/08	
Valutazione del Rischio	Indice Magnitudo :Alto; Indice Frequenza :Media; Livello del rischio : Alto	
Allegato		

Logo Studio	Piano di Sicurezza e Coordinamento relativo al cantiere sito nel comune di Contrada Gritti - Piazza Armerina (EN) SCHEDE DI SICUREZZA	

Scheda n°3		FASI OPERATIVE		CODICE FO.DE.004	
FASE N° 2		Esterno (impianti elettrici e speciali, scavi, cavidotti e quadri)		Area Lavorativa: A1	
CATEGORIA:		DEMOLIZIONI E SMONTAGGI			
FASE OPERATIVA:		DEMOLIZIONI COPERTURE			
La rimozione delle strutture di copertura in legno, comporta l'utilizzo di notevoli opere provvisionali contro il rischio di caduta dall'alto sia sul perimetro esterno (ponteggio) che sotto falda (sottopalchi o reti di protezione). Gli elementi rimossi vengono imbracati ed allontanati con l'apparecchio di sollevamento.					
Schede attività elementari collegate:					
Schede macchine ed attrezzature collegate:		ATTREZ002		MINIDUMPER Sono automezzi utilizzati per il trasporto all'interno del cantiere o su strada di piccole quantità di materiale quale terra, sabbia, cemento ecc.	
Macchine ed attrezzature		<ul style="list-style-type: none">- Canali per il convogliamento dei materiali o gru- attrezzi d'uso comune- autocarro- tubi e giunti per eventuali puntellamenti			
Rischi per la sicurezza:		<ul style="list-style-type: none">- Caduta dall'alto del personale dovuto a perdita di equilibrio, crollo del tetto (con mancanza di misure di sicurezza).- Elettrocuzione.- Caduta di materiale dall'alto causata da errata imbracatura, uso di ganci non idonei e rottura funi o errore di manovra del gruista.- Lesioni all'apparato respiratorio causate dall'inalazione di fibre e polveri.- Urti, colpi, impatti, compressioni in particolare alla testa e agli arti superiori- Scivolamenti, cadute a livello- Rischi derivanti dalla movimentazione manuale dei carichi			
Dispositivi di Protezione Individuali (DPI):		<ul style="list-style-type: none">- Cintura di sicurezza con fune di trattenuta ancorata a strutture non interessate dalla demolizione.- Tuta protettiva specifica per lavori di demolizione.- Otoprotettori.- Scarpe di sicurezza con suola imperforabile.- Occhiali a tenuta.- Apparecchi antipolvere (in genere con filtro P1, P3 in presenza di fibre di amianto).- Guanti.- Elmetto.			
Prescrizioni esecutive:		<ul style="list-style-type: none">- Prima dell'esecuzione delle demolizioni verificare che in prossimità delle strutture da demolire non vi siano persone.- Impedire la sosta anche con segnaletica nel raggio di azione delle macchine.- Redigere verbale sullo stato delle strutture e sulle precise modalità di demolizione (affidarsi a tecnico specializzato).- Porre particolare attenzione alle possibili interferenze con eventuali servizi (tubazioni, cavi, linee elettriche aeree, ecc.).- Controllare la corretta esecuzione delle misure di sicurezza (parapetti, ecc.) secondo la vigente normativa e secondo UNI 8088.- Impedire altre lavorazioni nei pressi di coperture da demolire.- Predisporre idonea segnaletica di sicurezza, sia diurna che notturna.- Osservare le ore di silenzio imposte dai regolamenti locali.- Controllare che non ci sia personale non addetto nelle aree sottostanti la demolizione- Bagnare le polveri derivate dalla demolizione- Disattivare tutti gli impianti presenti prima dell'esecuzione dei lavori- Salire e scendere dal tetto utilizzando apposite scale- Allestire parapetto completo di tavola fermapièdi su tutto il perimetro dell'area sopraelevata con un cancelletto apribile verso l'interno in corrispondenza della scala di			

Logo Studio	Piano di Sicurezza e Coordinamento relativo al cantiere sito nel comune di Contrada Gritti - Piazza Armerina (EN) SCHEDE DI SICUREZZA	

Scheda n°3	FASI OPERATIVE	CODICE FO.DE.004
	accesso esterna. - Per i lavori su falde inclinate usare calzature con suole antisdrucciolevoli. I parapetti corrispondenti al piano di gronda è bene che siano pieni o con correnti ravvicinanti.	
Riferimenti normativi e note:	D.Lgs 81/08	
Valutazione del Rischio	Indice Magnitudo :Alto; Indice Frequenza :Media; Livello del rischio : Alto	
Allegato		

Logo Studio	Piano di Sicurezza e Coordinamento relativo al cantiere sito nel comune di Contrada Gritti - Piazza Armerina (EN) SCHEDE DI SICUREZZA	

Scheda n°4	FASI OPERATIVE		CODICE FO.DE.015
FASE N° 4	Casa di guardia	Area Lavorativa: A3	
FASE N° 5	Torre di manovra paratoie e GE n.2	Area Lavorativa: A4	
CATEGORIA:	DEMOLIZIONI E SMONTAGGI		
FASE OPERATIVA:	SMONTAGGIO APPARECCHI IGIENICO-SANITARI		
Smontaggio di apparecchi igienici sanitari (vaso WC, lavabo, bidet e cassetta di cacciata; vasca da bagno; ecc.), compreso recupero delle parti eventualmente riutilizzabili e accantonamento.			
Schede attività elementari collegate:	AE001	MOVIMENTAZIONE CARICHI CON CARRIOLA Trasporto di materiale di cantiere mediante carriola con relativo carico e scarico.	
Schede macchine ed attrezzature collegate:			
Macchine ed attrezzature	<ul style="list-style-type: none">- Utensili d'uso comune- mazza e punta- fiamma ossiacetilenica- flessibile		
Rischi per la sicurezza:	<ul style="list-style-type: none">- Lesioni alle mani provocate dall'uso della mazza e della punta.- Lesioni dorso-lombari dovute alla movimentazione dei sanitari (vasca da bagno, ecc.).- Danni agli occhi dovuti alla proiezione di schegge o di scintille conseguenti l'uso della mazza e della punta.- Caduta dall'alto di materiali e del personale addetto.- Ustioni dovute a contatto con parti metalliche arroventate o proiezione di particelle.- Esplosioni dovute ad atmosfere esplosive o a scoppio di bombole.- Danni all'apparato respiratorio dovuti a inalazione di polveri, fibre o gas di varia natura.- Danni da rumore e/o vibrazioni.		
Dispositivi di Protezione Individuali (DPI):	<ul style="list-style-type: none">- Tuta protettiva specifica per lavori di demolizione.- Otoprotettori.- Scarpe di sicurezza con suola imperforabile.- Occhiali a tenuta.- Apparecchi antipolvere (in genere con filtro P1, P3 in presenza di fibre di amianto).- Guanti.		
Prescrizioni esecutive:	<ul style="list-style-type: none">- Prima dell'esecuzione delle opere di smontaggio verificare che in prossimità del sito ove si opera non vi siano persone.- Effettuare le saldature o i tagli con la fiamma ossiacetilenica rispettando la normativa vigente (si veda la relativa scheda di analisi rischi).- Impedire altre lavorazioni nei pressi delle opere di smontaggio.- Predisporre idonea segnaletica di sicurezza, sia diurna che notturna.- Osservare le ore di silenzio imposte dai regolamenti locali.- Usare le normali cautele durante l'uso degli utensili.		
Riferimenti normativi e note:	D.Lgs. 81/08		
Valutazione del Rischio	Indice Magnitudo :Lieve; Indice Frequenza :Bassa; Livello del rischio : Trascurabile		
Allegato			

Logo Studio	Piano di Sicurezza e Coordinamento relativo al cantiere sito nel comune di Contrada Gritti - Piazza Armerina (EN) SCHEDE DI SICUREZZA	

Scheda n°5	FASI OPERATIVE		CODICE FO.DE.031
FASE N° 2	Esterno (impianti elettrici e speciali, scavi, cavidotti e quadri)	Area Lavorativa: A1	
FASE N° 3	Cabina elettrica e G.E.	Area Lavorativa: A2	
FASE N° 4	Casa di guardia	Area Lavorativa: A3	
FASE N° 5	Torre di manovra paratoie e GE n.2	Area Lavorativa: A4	
FASE N° 7	Cunicolo drenaggi	Area Lavorativa: A5	
FASE N° 8	Discenderia	Area Lavorativa: A6	
FASE N° 9	Nodo 0-0 - Vasca di smorzamento	Area Lavorativa: A7	
CATEGORIA:	DEMOLIZIONI E SMONTAGGI		
FASE OPERATIVA:	DEMOLIZIONE DI IMPIANTI		
Demolizioni di impianti in genere (scarichi, tubazioni di vario genere, dispositivi) compreso recupero delle parti eventualmente riutilizzabili e accantonamento.			
Schede attività elementari collegate:	AE001	MOVIMENTAZIONE CARICHI CON CARRIOLA Trasporto di materiale di cantiere mediante carriola con relativo carico e scarico.	
Schede macchine ed attrezzature collegate:			
Macchine ed attrezzature	- Utensili d'uso comune - Mazza e punta - Martello demolitore - Flessibile		
Rischi per la sicurezza:	Abrasioni, ferite, punture, tagli Movimentazione manuale dei carichi Proiezione di schegge e materiali Caduta dall'alto Caduta di materiale dall'alto Ustioni Inalazione polveri, fibre, gas, vapori Rumore Vibrazioni		
Dispositivi di Protezione Individuali (DPI):	- Tuta protettiva specifica per lavori di demolizione - Otoprotettori - Scarpe di sicurezza con suola imperforabile - Occhiali a tenuta - Apparecchi antipolvere - Guanti		
Prescrizioni esecutive:	- Prima dell'esecuzione delle opere di smontaggio e demolizione verificare che in prossimità del sito ove si opera non vi siano persone. - Effettuare le saldature o i tagli con la fiamma ossiacetilenica rispettando la normativa vigente (si veda la relativa scheda di analisi rischi). - Impedire altre lavorazioni nei pressi delle opere di smontaggio. - Predisporre idonea segnaletica di sicurezza, sia diurna che notturna. - Osservare le ore di silenzio imposte dai regolamenti locali. - Usare le normali cautele durante l'uso degli utensili.		
Riferimenti normativi e note:	D.Lgs. 81/08		
Valutazione del Rischio	Indice Magnitudo :Lieve; Indice Frequenza :Bassa; Livello del rischio : Trascurabile		
Allegato			

Logo Studio	Piano di Sicurezza e Coordinamento relativo al cantiere sito nel comune di Contrada Gritti - Piazza Armerina (EN) SCHEDE DI SICUREZZA	

Scheda n°6	FASI OPERATIVE		CODICE FO.EL.001
FASE N° 2	Esterno (impianti elettrici e speciali, scavi, cavidotti e quadri)	Area Lavorativa: A1	
FASE N° 3	Cabina elettrica e G.E.	Area Lavorativa: A2	
FASE N° 4	Casa di guardia	Area Lavorativa: A3	
FASE N° 5	Torre di manovra paratoie e GE n.2	Area Lavorativa: A4	
FASE N° 7	Cunicolo drenaggi	Area Lavorativa: A5	
FASE N° 8	Discenderia	Area Lavorativa: A6	
FASE N° 9	Nodo 0-0 - Vasca di smorzamento	Area Lavorativa: A7	
CATEGORIA:	IMPIANTI ELETTRICI		
FASE OPERATIVA:	ALLACCIAMENTI		
Approntamento di punto d'utenza, sia provvisorio sia definitivo.			
Schede attività elementari collegate:			
Schede macchine ed attrezzature collegate:	ATTREZ017	UTENSILI ELETTRICI PORTATILI	
Schede macchine ed attrezzature collegate:	ATTREZ097	TRABATTELLO Trabattello leggero con altezza fino a 4 m	
Macchine ed attrezzature	Attrezzi d'uso comune, ponti mobili, scale a mano e trabatelli;filettatrici elettriche o a mano, mastici e collanti.		
Rischi per la sicurezza:	Folgorazione Elettrocuzione		
Dispositivi di Protezione Individuali (DPI):	- Guanti - Casco - Scarpe di sicurezza		
Prescrizioni esecutive:	- Divieto di lavorazione su impianti elettrici e quadri sotto tensione - Fornitura elettrica posizionata in luogo asciutto e protetta dagli agenti atmosferici (grado di protezione adeguato) - Utilizzare involucri con grado di protezione adeguato al tipo ed al luogo in cui devono essere installati - Le giunzioni e le derivazioni devono essere realizzate all'interno di apposite scatole di derivazione (grado di protezione adeguato) con l'ausilio di morsetti a mantello - I cavi devono essere protetti dagli urti meccanici e posizionati in maniera conforme a quanto previsto dalle norme CEI - Prima di collegare un impianto elettrico alla rete di alimentazione occorre controllare che l'impianto stesso sia realizzato a regola d'arte ed in maniera conforme alle vigenti normative CEI, siano essi impianti fissi o provvisori, le norme devono comunque essere rispettate - L'installatore che collega un impianto non adeguato alla rete di alimentazione, è responsabile per eventuali incidenti a cose e persone che dovesse derivare dal mancato controllo o realizzazione dell'impianto a regola d'arte ed in maniera conforme con le vigenti norme CEI, la responsabilità è civile e penale in base alle legge 37/2008 - L'alimentazione deve essere fornita tramite quadro elettrico collegato a terra e munito dei dispositivi di protezione. - Utilizzare utensili a doppio isolamento (CI II) - I cavi devono essere a norma CEI di tipo adatto per posa mobile.Verificare lo stato di conservazione dei cavi elettrici -Verificare che i ponti siano regolarmente allestiti e usati. In presenza di dislivelli superiori a 2 metri, per la presenza d'aperture, provvedere ad applicare parapetti regolamentari - La salita e la discesa dal piano di lavoro devono avvenire tramite regolamentari scale a mano. Bloccare le ruote dei ponti mobili durante le operazioni.È vietato lavorare su un singolo cavalletto anche per tempi brevi. È altresì vietato utilizzare, come appoggio delle tavole, le scale, i pacchi dei forati o altri elementi di fortuna - Fornire scale semplici con pioli incastrati o saldati ai montanti e con le estremità antisdrucchiolevoli. Le scale doppie non devono superare i 5 metri di altezza. Verificare		

Logo Studio	Piano di Sicurezza e Coordinamento relativo al cantiere sito nel comune di Contrada Gritti - Piazza Armerina (EN) SCHEDE DI SICUREZZA	

Scheda n°6	FASI OPERATIVE	CODICE FO.EL.001
	l'efficienza del dispositivo che limita l'apertura della scala. - Posizionare le scale e verificarne la stabilità prima di salire. Usare le scale doppie in posizione completamente aperta. Non usare le scale semplici come piani di lavoro senza aver adottato idonei sistemi anticaduta.	
Riferimenti normativi e note:	D.Lgs. 81/08, L. 186/68, NORME CEI	
Valutazione del Rischio	Indice Magnitudo :Lieve; Indice Frequenza :Media; Livello del rischio : Lieve	
Allegato		

Logo Studio	Piano di Sicurezza e Coordinamento relativo al cantiere sito nel comune di Contrada Gritti - Piazza Armerina (EN) SCHEDE DI SICUREZZA	

Scheda n°7	FASI OPERATIVE		CODICE FO.EL.003
FASE N° 2	Esterno (impianti elettrici e speciali, scavi, cavidotti e quadri)	Area Lavorativa: A1	
FASE N° 3	Cabina elettrica e G.E.	Area Lavorativa: A2	
FASE N° 4	Casa di guardia	Area Lavorativa: A3	
FASE N° 5	Torre di manovra paratoie e GE n.2	Area Lavorativa: A4	
FASE N° 7	Cunicolo drenaggi	Area Lavorativa: A5	
FASE N° 8	Discenderia	Area Lavorativa: A6	
FASE N° 9	Nodo 0-0 - Vasca di smorzamento	Area Lavorativa: A7	
CATEGORIA:	IMPIANTI ELETTRICI		
FASE OPERATIVA:	CANALETTE PORTACAVI		
Posa in opera di canali e canalette per cavi e per utenze			
Schede attività elementari collegate:			
Schede macchine ed attrezzature collegate:	ATTREZ017	UTENSILI ELETTRICI PORTATILI	
Schede macchine ed attrezzature collegate:	ATTREZ097	TRABATTELLO Trabattello leggero con altezza fino a 4 m	
Macchine ed attrezzature	Attrezzi d'uso comune, ponti mobili, scale a mano e trabattelli; tagliatubi, trapano, tracciatrici, filettatrici elettriche o a mano, piegatubi, saldatrice ossiacetilenica; mastici e collanti		
Rischi per la sicurezza:	Elettrocuzione Caduta dall'alto da scala portatile Caduta dall'alto da opera provvisoria Caduta di materiale dall'alto Abrasioni, ferite, punture, tagli Dermatiti, reazioni allergiche		
Dispositivi di Protezione Individuali (DPI):	- Guanti - Casco - Scarpe di sicurezza		
Prescrizioni esecutive:	- Posizionare i cavi in modo da evitare danni per urti e usura meccanica. - Verificare preventivamente l'eventuale presenza di servizi (tubazioni, cavi, ecc.) - In caso di lavoro sotto tensione, il preposto ai lavori deve individuare e delimitare la zona di lavoro, apporre un cartello monitore, sezionare le parti attive e mettere in sicurezza tutte le parti che possono interferire con la zona di lavoro. - Nell'esecuzione di piccoli scavi per il collocamento dei conduttori, gli addetti dovranno prestare attenzione al pericolo di caduta degli stessi, sia rispetto alla propria persona, che rispetto agli altri lavoratori presenti, prendendo tutte le precauzioni possibili; nel caso di danneggiamenti accidentali dei conduttori, segnalare immediatamente la situazione al capocantiere. - Evitare il contatto con i collanti, in caso di contatto lavare con acqua e sapone. - Usare scale semplici con pioli incastrati o saldati ai montanti e con le estremità antisdrucchiolevoli. Le scale doppie non devono superare i 5 metri di altezza. Verificare l'efficienza del dispositivo che limita l'apertura della scala. - Posizionare le scale e verificarne la stabilità prima di salire. Usare le scale doppie in posizione completamente aperta. Non usare le scale semplici come piani di lavoro senza aver adottato idonei sistemi anticaduta - Non utilizzare scale a mano per l'esecuzione delle tracce in elevato: la lavorazione richiede un luogo di lavoro sicuro e protetto sul vuoto. - Verificare che i ponti siano regolarmente allestiti e usati. In presenza di dislivelli superiori a 2 metri, per la presenza d'aperture, provvedere ad applicare parapetti regolamentari. - Utilizzare gli eventuali ponti mobili con ruote bloccate durante le operazioni. - Controllare che non ci sia personale non addetto nelle aree interessate dall'intervento. - Durante il lavoro su scale, gli utensili non utilizzati devono essere tenuti in guaine o		

Logo Studio	Piano di Sicurezza e Coordinamento relativo al cantiere sito nel comune di Contrada Gritti - Piazza Armerina (EN) SCHEDE DI SICUREZZA	

Scheda n°7	FASI OPERATIVE	CODICE FO.EL.003
	assicurati in modo da impedirne la caduta - Utilizzare scale a mano con pioli incastrati ai montanti con estremità antisdrucciolo - Verificare l'esistenza dell'impianto di terra prima dell'uso delle attrezzature elettriche; è permesso derogare dall'obbligo della presenza della rete di terra utilizzando utensili con doppio isolamento - La sezione utile della canaletta deve essere tale da permettere una agevole installazione o rimozione dei cavi. - Tubi incassati nella muratura o sotto intonaco devono avere per quanto possibile percorsi paralleli od ortogonali agli spigoli della muratura; i tubi devono essere distanziati in modo da consentire l'installazione e l'accessibilità degli accessori. - Per i cavi in posa su parete, i tasselli di supporto devono essere opportunamente dosati e distanziati e gli intervalli tra di essi non devono comunque superare i 2 metri; tali tasselli devono essere tali da sostenere, oltre al peso del cavo, gli eventuali carichi aggiuntivi che possono verificarsi durante l'installazione, la manutenzione e l'esercizio (dilatazioni termiche, sforzi elettrodinamici).	
Riferimenti normativi e note:	D.Lgs. 81/08, L. 186/68, NORME CEI	
Valutazione del Rischio	Indice Magnitudo :Lieve; Indice Frequenza :Media; Livello del rischio : Lieve	
Allegato		

Logo Studio	Piano di Sicurezza e Coordinamento relativo al cantiere sito nel comune di Contrada Gritti - Piazza Armerina (EN) SCHEDE DI SICUREZZA	

Scheda n°8	FASI OPERATIVE		CODICE FO.EL.005
FASE N° 2	Esterno (impianti elettrici e speciali, scavi, cavidotti e quadri)	Area Lavorativa: A1	
FASE N° 3	Cabina elettrica e G.E.	Area Lavorativa: A2	
FASE N° 4	Casa di guardia	Area Lavorativa: A3	
FASE N° 5	Torre di manovra paratoie e GE n.2	Area Lavorativa: A4	
FASE N° 7	Cunicolo drenaggi	Area Lavorativa: A5	
FASE N° 8	Discenderia	Area Lavorativa: A6	
FASE N° 9	Nodo 0-0 - Vasca di smorzamento	Area Lavorativa: A7	
CATEGORIA:	IMPIANTI ELETTRICI		
FASE OPERATIVA:	CAVI PER RETI DATI/TELEFONICHE		
Provvista e posa in opera di cavetto per rete o telefonico(permutazione, bipolar) in apposita canalizzazione.			
Schede attività elementari collegate:			
Schede macchine ed attrezzature collegate:	ATTREZ017	UTENSILI ELETTRICI PORTATILI	
Schede macchine ed attrezzature collegate:	ATTREZ097	TRABATTELLO Trabattello leggero con altezza fino a 4 m	
Macchine ed attrezzature	Attrezzi d'uso comune, scale a pioli.		
Rischi per la sicurezza:	Elettrocuzione Caduta dall'alto da scala portatile Caduta di materiale dall'alto Abrasioni, ferite, punture, tagli Dermatiti, reazioni allergiche		
Dispositivi di Protezione Individuali (DPI):	- Guanti - Casco - Scarpe di sicurezza		
Prescrizioni esecutive:	- Verificare preventivamente l'eventuale presenza di servizi (tubazioni, cavi, ecc.) - Utilizzare solo personale adeguatamente formato - Nell'esecuzione di piccoli scavi per il collocamento dei conduttori, gli addetti dovranno prestare attenzione al pericolo di caduta degli stessi, sia rispetto alla propria persona, che rispetto agli altri lavoratori presenti, prendendo tutte le precauzioni possibili; nel caso di danneggiamenti accidentali dei conduttori, segnalare immediatamente la situazione al capocantiere. - Rispettare le disposizioni Telecom per la posa di impianti telefonici - Utilizzare attrezzi elettrici con marchio IMQ e se nuovi con marchio CE. - Rispettare le disposizioni e le specifiche tecniche fornite dal produttore dei cavi telefonici - Controllare che non ci sia personale non addetto nelle aree interessate dall'intervento. - E' vietato eseguire lavori nelle immediate vicinanze di elementi in tensione quando la tensione supera i 25 V in corrente alternata o 50 V in corrente continua. Può derogarsi al suddetto divieto per tensioni non superiori a 1000 V, purché: a) l'ordine di eseguire il lavoro su parti in tensione sia dato dal capo responsabile; b) siano adottate le necessarie misure atte a garantire l'incolumità dei lavoratori - E' vietato eseguire lavori elettrici su condutture a tensione non di sicurezza (superiore a 44V per c.a. e 600V per c.c.), e nelle immediate vicinanze se non si è provveduto ad aprire il circuito nei punti di possibile alimentazione, esposto i cartelli monitori, isolato e messo a terra la parte sezionata; nei lavori di particolare pericolo su conduttori elettrici la cui esecuzione sia affidata ad un solo lavoratore, deve essere presente un'altra persona - Durante il lavoro su scale, gli utensili non utilizzati devono essere tenuti in guaine o assicurati in modo da impedirne la caduta - Utilizzare scale a mano con pioli incastrati ai montanti con estremità antisdrucchiolo - Verificare l'esistenza dell'impianto di terra prima dell'uso delle attrezzature elettriche; è		

Logo Studio	Piano di Sicurezza e Coordinamento relativo al cantiere sito nel comune di Contrada Gritti - Piazza Armerina (EN) SCHEDE DI SICUREZZA	

Scheda n°8	FASI OPERATIVE	CODICE FO.EL.005
	permesso derogare dall'obbligo della presenza della rete di terra utilizzando utensili con doppio isolamento - Accertarsi del buono stato di conservazione e di efficienza delle materie prime, degli utensili e delle attrezzature.	
Riferimenti normativi e note:	D.Lgs. 81/08, L. 186/68, NORME CEI	
Valutazione del Rischio	Indice Magnitudo :Lieve; Indice Frequenza :Media; Livello del rischio : Lieve	
Allegato		

Logo Studio	Piano di Sicurezza e Coordinamento relativo al cantiere sito nel comune di Contrada Gritti - Piazza Armerina (EN) SCHEDE DI SICUREZZA	

Scheda n°9	FASI OPERATIVE		CODICE FO.EL.007
FASE N° 2	Esterno (impianti elettrici e speciali, scavi, cavidotti e quadri)	Area Lavorativa: A1	
FASE N° 3	Cabina elettrica e G.E.	Area Lavorativa: A2	
FASE N° 4	Casa di guardia	Area Lavorativa: A3	
FASE N° 5	Torre di manovra paratoie e GE n.2	Area Lavorativa: A4	
CATEGORIA:	IMPIANTI ELETTRICI		
FASE OPERATIVA:	IMPIANTI VIDEOCITOFONICI		
Provvista e posa in opera di pulsantiera per citofoni, compresi i collegamenti ai singoli citofoni interni, la posa in opera di citofono , la provvista e posa in opera di tubo flessibile di PVC autoestinguente per edilizia t			
Schede attività elementari collegate:			
Schede macchine ed attrezzature collegate:	ATTREZ017	UTENSILI ELETTRICI PORTATILI	
Schede macchine ed attrezzature collegate:	ATTREZ097	TRABATTELLO Trabattello leggero con altezza fino a 4 m	
Macchine ed attrezzature	Attrezzi d'uso comune, scale a pioli, cacciaviti, spellafili.		
Rischi per la sicurezza:	Elettrocuzione Caduta dall'alto da scala portatile Caduta dall'alto da opera provvisoria Caduta di materiale dall'alto Abrasioni, ferite, punture, tagli		
Dispositivi di Protezione Individuali (DPI):	- Guanti - Casco - Scarpe di sicurezza		
Prescrizioni esecutive:	- Verificare preventivamente l'eventuale presenza di servizi (tubazioni, cavi, ecc.) - In caso di lavoro sotto tensione, il preposto ai lavori deve individuare e delimitare la zona di lavoro, apporre un cartello monitore, sezionare le parti attive e mettere in sicurezza tutte le parti che possono interferire con la zona di lavoro. - Se l'altezza del lavoro è superiore a 2 m., devono essere utilizzati trabatelli con postazione superiore dotata di parapetto perimetrale. - Prima dell'utilizzo dei trabatelli controllarne la corretta stabilizzazione della base. - Curare la corretta inclinazione della scala durante l'uso, posizionando il piede della scala ad 1/4 della lunghezza della stessa; vietare l'utilizzo della scala oltre il terzultimo piolo, se necessario ricorrere a scala più lunga. - Utilizzare utensili ed attrezzature in buono stato per eseguire i montaggi. - Eliminare gli utensili difettosi od usurati; vietare l'uso improprio degli utensili; programmare una sistematica manutenzione preventiva degli utensili. - Durante la posa in opera dei quadri elettrici, degli apparecchi di comando e di quelli di connessione (mobili e fissi), attenersi agli schemi elettrici progettuali per i necessari collegamenti degli stessi. realizzare inoltre tecniche di cablaggio "ad opera d'arte" - Utilizzare gli eventuali ponti mobili con ruote bloccate durante le operazioni. - Controllare che non ci sia personale non addetto nelle aree interessate dall'intervento. - E' vietato eseguire lavori su elementi in tensione e nelle loro immediate vicinanze quando la tensione supera i 25 V in corrente alternata o 50 V in corrente continua. Può derogarsi al suddetto divieto per tensioni non superiori a 1000 V, purché: - l'ordine di eseguire il lavoro su parti in tensione sia dato dal capo responsabile; - siano adottate le necessarie misure atte a garantire l'incolumità dei lavoratori - E' vietato eseguire lavori elettrici su condutture a tensione non di sicurezza (superiore a 44V per c.a. e 600V per c.c.), e nelle immediate vicinanze se non si è provveduto ad aprire il circuito nei punti di possibile alimentazione, esposto i cartelli monitori, isolato e messo a terra la parte sezionata; nei lavori di particolare pericolo su conduttori elettrici la cui esecuzione sia affidata ad un solo lavoratore, deve essere presente		

Logo Studio	Piano di Sicurezza e Coordinamento relativo al cantiere sito nel comune di Contrada Gritti - Piazza Armerina (EN) SCHEDE DI SICUREZZA	

Scheda n°9	FASI OPERATIVE	CODICE FO.EL.007
	un'altra persona - Durante il lavoro su scale, gli utensili non utilizzati devono essere tenuti in guaine o assicurati in modo da impedirne la caduta - Utilizzare scale a mano con pioli incastrati ai montanti con estremità antisdrucchiolo - Verificare l'esistenza dell'impianto di terra prima dell'uso delle attrezzature elettriche; è permesso derogare dall'obbligo della presenza della rete di terra utilizzando utensili con doppio isolamento - Mettere a disposizione dei lavoratori utensili adeguati al lavoro da svolgere ed idonei ai fini della sicurezza e salute. - Accertarsi del buono stato di conservazione e di efficienza delle materie prime, degli utensili e delle attrezzature.	
Riferimenti normativi e note:	D.Lgs. 81/08, L. 186/68, NORME CEI	
Valutazione del Rischio	Indice Magnitudo :Lieve; Indice Frequenza :Media; Livello del rischio : Lieve	
Allegato		

Logo Studio	Piano di Sicurezza e Coordinamento relativo al cantiere sito nel comune di Contrada Gritti - Piazza Armerina (EN) SCHEDE DI SICUREZZA	

Scheda n°10	FASI OPERATIVE		CODICE FO.EL.008
FASE N° 7	Cunicolo drenaggi	Area Lavorativa: A5	
FASE N° 8	Discenderia	Area Lavorativa: A6	
FASE N° 9	Nodo 0-0 - Vasca di smorzamento	Area Lavorativa: A7	
CATEGORIA:	IMPIANTI ELETTRICI		
FASE OPERATIVA:	IMPIANTO DI MESSA A TERRA		
Realizzazione dell'impianto di terra contro il rischio di contatto indiretto			
Schede attività elementari collegate:			
Schede macchine ed attrezzature collegate:	ATTREZ017	UTENSILI ELETTRICI PORTATILI	
Schede macchine ed attrezzature collegate:	ATTREZ097	TRABATTELLO Trabattello leggero con altezza fino a 4 m	
Macchine ed attrezzature	Conduttori e tubi di protezione a marchio IMQ; quadri elettrici a norma CEI; cavi elettrici, attrezzature d'uso comune, scale a mano.		
Rischi per la sicurezza:	Elettrocuzione Caduta dall'alto Caduta di materiale dall'alto Abrasioni, ferite, punture, tagli		
Dispositivi di Protezione Individuali (DPI):	- Guanti - Casco - Scarpe di sicurezza		
Prescrizioni esecutive:	<div>- Verificare preventivamente l'eventuale presenza di servizi (tubazioni, cavi, ecc.)</div> <div>- Verificare con frequenza le condizioni degli attrezzi con particolare riguardo alla solidità degli attacchi dei manici di legno agli elementi metallici.Per il sostegno del dispersore mantenersi a distanza di sicurezza mediante apposita attrezzatura.</div> <div>- Tenersi a distanza di sicurezza dai mezzi operativi in movimento.Prestare attenzione alle segnalazioni acustiche o luminose ed alla segnaletica di sicurezza.</div> <div>- Il battitore deve operare su adeguato piano di lavoro rialzato</div> <div>- Fornire scale doppie o rialzi appositi per il battitore.Verificare l'efficacia, nelle scale doppie, del dispositivo che impedisce l'apertura della scala oltre il limite di sicurezza.</div> <div>- La scala deve poggiare su base stabile e piana.La scala doppia deve essere usata completamente aperta.Non lasciare attrezzi o materiali sul piano di appoggio della scala doppia.È vietato lavorare su un singolo cavalletto anche per tempi brevi. È altresì vietato utilizzare, come appoggio delle tavole, le scale, i pacchi dei forati o altri elementi di fortuna.</div> <div>- Rispettare le istruzioni impartite per una esatta e corretta posizione da assumere nella movimentazione dei carichi. Per carichi pesanti e/o ingombranti la massa va movimentata con l'intervento di più persone al fine di ripartire e diminuire lo sforzo.</div> <div>- L'impianto di terra sarà realizzato all'atto dell'installazione degli apparecchi elettrici.</div> <div>- I picchetti saranno posti a distanza non inferiore alla somma delle loro lunghezze; i dispersori di terra di protezione dai contatti indiretti saranno collegati con i dispersori di terra di protezione dalle scariche atmosferiche.</div> <div>- Le giunzioni tra i conduttori saranno ridotte al minimo indispensabile e protette contro la corrosione</div> <div>- I conduttori di terra devono essere protetti contro il danneggiamento ed il deterioramento; le loro connessioni alle parti metalliche da collegare a terra ed al dispersore devono essere eseguite mediante saldatura o serraggio con bulloni o con altri sistemi egualmente efficienti.</div> <div>- Non sono ammesse come dispersori per le prese di terra le tubazioni di gas, aria compressa e simili; sono invece ammesse, per impianti a tensione non superiore a 1000 Volt, le tubazioni d'acqua, purché facciano parte di reti estese e l'attacco del conduttore di terra sia riportato a monte delle eventuali derivazioni.</div>		
Riferimenti normativi e WinSafe Dlgs.81/2008	D.Lgs. 81/08, L. 186/68, NORME CEI		

Logo Studio	Piano di Sicurezza e Coordinamento relativo al cantiere sito nel comune di Contrada Gritti - Piazza Armerina (EN) SCHEDE DI SICUREZZA	

Scheda n°10	FASI OPERATIVE	CODICE FO.EL.008
note:		
Valutazione del Rischio	Indice Magnitudo :Lieve; Indice Frequenza :Media; Livello del rischio : Lieve	
Allegato		

Logo Studio	Piano di Sicurezza e Coordinamento relativo al cantiere sito nel comune di Contrada Gritti - Piazza Armerina (EN) SCHEDE DI SICUREZZA	

Scheda n°11	FASI OPERATIVE		CODICE FO.EL.010
FASE N° 2	Esterno (impianti elettrici e speciali, scavi, cavidotti e quadri)	Area Lavorativa: A1	
FASE N° 3	Cabina elettrica e G.E.	Area Lavorativa: A2	
FASE N° 4	Casa di guardia	Area Lavorativa: A3	
FASE N° 5	Torre di manovra paratoie e GE n.2	Area Lavorativa: A4	
FASE N° 7	Cunicolo drenaggi	Area Lavorativa: A5	
FASE N° 8	Discenderia	Area Lavorativa: A6	
FASE N° 9	Nodo 0-0 - Vasca di smorzamento	Area Lavorativa: A7	
CATEGORIA:	IMPIANTI ELETTRICI		
FASE OPERATIVA:	INSTALLAZIONE DI APPARECCHIATURE		
Installazione apparecchiature elettriche			
Schede attività elementari collegate:			
Schede macchine ed attrezzature collegate:	ATTREZ017	UTENSILI ELETTRICI PORTATILI	
Schede macchine ed attrezzature collegate:	ATTREZ097	TRABATTELLO Trabattello leggero con altezza fino a 4 m	
Macchine ed attrezzature	Attrezzi d'uso comune, ponti mobili, scale a mano e trabattelli;filettatrici elettriche o a mano, mastici e collanti.		
Rischi per la sicurezza:	Abrasioni, ferite, punture, tagli Caduta dall'alto da opera provvisionale Caduta dall'alto da scala portatile		
Dispositivi di Protezione Individuali (DPI):	- Guanti - Casco - Scarpe di sicurezza		
Prescrizioni esecutive:	- Utilizzare i guanti ed attrezzi adeguati evitare di tenere le mani sotto l'azione dell'attrezzo - Per sguainare i conduttori utilizzare gli appositi sguaina cavi, evitare l'utilizzo di pinze, forbici o coltelli, non arrotolare i conduttori di rame con le mani ma usare le apposite pinze isolanti - Utilizzare sempre i guanti - Utilizzare scale adeguate e posizionarle in modo corretto sul piano di lavoro - Durante la fase di installazione delle apparecchiature, se realizzata in maniera superficiale e senza seguire le procedure per una corretta posa in opera delle apparecchiature, si possono verificare degli incidenti dovuti alla troppa sicurezza con cui l'operatore esegue l'installazione dell'oggetto. Pertanto anche in questa fase di lavoro, come del resto sempre, occorre realizzare il lavoro senza superficialità ed adottando le misure di sicurezza necessarie ad evitare incidenti di piccola e grande entità - A seconda dell'apparecchiatura che si deve installare esistono delle norme specifiche da seguire.		
Riferimenti normativi e note:	D.Lgs. 81/08, L. 186/68, NORME CEI		
Valutazione del Rischio	Indice Magnitudo :Lieve; Indice Frequenza :Media; Livello del rischio : Lieve		
Allegato			

Logo Studio	Piano di Sicurezza e Coordinamento relativo al cantiere sito nel comune di Contrada Gritti - Piazza Armerina (EN) SCHEDE DI SICUREZZA	

Scheda n°12	FASI OPERATIVE		CODICE FO.EL.012
FASE N° 2	Esterno (impianti elettrici e speciali, scavi, cavidotti e quadri)	Area Lavorativa: A1	
FASE N° 3	Cabina elettrica e G.E.	Area Lavorativa: A2	
FASE N° 4	Casa di guardia	Area Lavorativa: A3	
FASE N° 5	Torre di manovra paratoie e GE n.2	Area Lavorativa: A4	
FASE N° 7	Cunicolo drenaggi	Area Lavorativa: A5	
FASE N° 8	Discenderia	Area Lavorativa: A6	
FASE N° 9	Nodo 0-0 - Vasca di smorzamento	Area Lavorativa: A7	
CATEGORIA:	IMPIANTI ELETTRICI		
FASE OPERATIVA:	POSA CAVI ELETTRICI		
Posa in opera di cavi elettrici e prolunghe.			
Schede attività elementari collegate:			
Schede macchine ed attrezzature collegate:	ATTREZ017	UTENSILI ELETTRICI PORTATILI	
Schede macchine ed attrezzature collegate:	ATTREZ097	TRABATTELLO Trabattello leggero con altezza fino a 4 m	
Macchine ed attrezzature	Attrezzi d'uso comune, ponti mobili, scale a mano e trabatelli; tagliatubi, filettatrici elettriche o a mano, saldatrice ossiacetilenica, piegatubi, mastici e collanti.		
Rischi per la sicurezza:	Elettrocuzione Caduta dall'alto da scala portatile Caduta dall'alto da opera provvisoria Caduta di materiale dall'alto Abrasioni, ferite, punture, tagli Dermatiti, reazioni allergiche		
Dispositivi di Protezione Individuali (DPI):	- Guanti - Casco - Scarpe di sicurezza		
Prescrizioni esecutive:	- La sezione dei conduttori deve essere adeguata al carico e protetta a monte contro il surriscaldamento (in alcuni casi anche contro i contatti indiretti con apposito interruttore magnetotermico differenziale) - Utilizzare solo cavi non propaganti la fiamma e l'incendio a doppio isolamento - Non utilizzare cavi sbucciati, deteriorati o che presentino un invecchiamento tale da dovere essere sostituiti - Utilizzare gli eventuali ponti mobili con ruote bloccate durante le operazioni. - Durante il lavoro su scale, gli utensili non utilizzati devono essere tenuti in guaine o assicurati in modo da impedirne la caduta. - Utilizzare scale a mano con pioli incastrati ai montanti con estremità antisdrucchiolo - Verificare preventivamente l'eventuale presenza di servizi (tubazioni, cavi, ecc.) - Evitare il contatto con i collanti, in caso di contatto lavare con acqua e sapone. - Non utilizzare scale a mano per l'esecuzione delle tracce in elevato: la lavorazione richiede un luogo di lavoro sicuro e protetto sul vuoto - Utilizzare attrezzi elettrici con marchio IMQ e se nuovi con marchio CE		
Riferimenti normativi e note:	D.Lgs. 81/08, L. 186/68, NORME CEI		
Valutazione del Rischio	Indice Magnitudo :Lieve; Indice Frequenza :Media; Livello del rischio : Lieve		
Allegato			

Logo Studio	Piano di Sicurezza e Coordinamento relativo al cantiere sito nel comune di Contrada Gritti - Piazza Armerina (EN) SCHEDE DI SICUREZZA	

Scheda n°13	FASI OPERATIVE		CODICE FO.EL.013
FASE N° 3	Cabina elettrica e G.E.	Area Lavorativa: A2	
FASE N° 4	Casa di guardia	Area Lavorativa: A3	
FASE N° 5	Torre di manovra paratoie e GE n.2	Area Lavorativa: A4	
FASE N° 7	Cunicolo drenaggi	Area Lavorativa: A5	
FASE N° 8	Discenderia	Area Lavorativa: A6	
FASE N° 9	Nodo 0-0 - Vasca di smorzamento	Area Lavorativa: A7	
CATEGORIA:	IMPIANTI ELETTRICI		
FASE OPERATIVA:	QUADRI ELETTRICI		
Installazione e manutenzione di quadri elettrici e apparecchi di comando modulari			
Schede attività elementari collegate:			
Schede macchine ed attrezzature collegate:	ATTREZ017	UTENSILI ELETTRICI PORTATILI	
Schede macchine ed attrezzature collegate:	ATTREZ097	TRABATTELLO Trabatello leggero con altezza fino a 4 m	
Macchine ed attrezzature	Attrezzi d'uso comune, ponti mobili, scale a mano e trabatelli; trapano, filettatrici elettriche o a mano, cacciaviti, spellafilì.		
Rischi per la sicurezza:	Folgorazione Proiezione di schegge e materiali Elettrocuzione Caduta dall'alto da scala portatile Caduta dall'alto da opera provvisoria Caduta di materiale dall'alto Abrasioni, ferite, punture, tagli		
Dispositivi di Protezione Individuali (DPI):	- Guanti - Casco - Scarpe di sicurezza		
Prescrizioni esecutive:	- Divieto di lavorare su quadri in tensione - Utilizzare gli appositi guanti e gli attrezzi omologati in maniera corretta - Evitare di tenere le mani sotto l'azione dell'attrezzo - Il quadro deve essere disattivato a monte della fornitura, se questo non è possibile segregare i morsetti in entrata dell'interruttore generale - Controllare sempre che il quadro non abbia una doppia linea di alimentazione o che all'interno del quadro siano state passate delle altre linee di alimentazione che possono essere in tensione - Per lavorare sui quadri elettrici occorre che il personale preposto sia qualificato ed abbia i requisiti necessari per poter svolgere questa mansione - Gli addetti ai lavori dovranno provvedere alla realizzazione di tutte le prove di laboratorio necessarie per dichiarare il quadro a norma ed idoneo all'installazione - Verificare preventivamente l'eventuale presenza di servizi (tubazioni, cavi, ecc.) - In caso di lavoro sotto tensione, il preposto ai lavori deve individuare e delimitare la zona di lavoro, apporre un cartello monitoire, sezionare le parti attive e mettere in sicurezza tutte le parti che possono interferire con la zona di lavoro. - Se l'altezza del lavoro è superiore a 2 m., devono essere utilizzati trabatelli con postazione superiore dotata di parapetto perimetrale. - Prima dell'utilizzo dei trabatelli controllarne la corretta stabilizzazione della base. - Curare la corretta inclinazione della scala durante l'uso, posizionando il piede della scala ad 1/4 della lunghezza della stessa; vietare l'utilizzo della scala oltre il terzultimo piolo, se necessario ricorrere a scala più lunga. - Utilizzare utensili ed attrezzature in buono stato per eseguire i montaggi. - Eliminare gli utensili difettosi od usurati; vietare l'uso improprio degli utensili; programmare una sistematica manutenzione preventiva degli utensili. - Durante la posa in opera dei quadri elettrici, degli apparecchi di comando e di quelli di		

Logo Studio	Piano di Sicurezza e Coordinamento relativo al cantiere sito nel comune di Contrada Gritti - Piazza Armerina (EN) SCHEDE DI SICUREZZA	

Scheda n°13	FASI OPERATIVE	CODICE FO.EL.013
	<p>connessione (mobili e fissi), attenersi agli schemi elettrici progettuali per i necessari collegamenti degli stessi. realizzare inoltre tecniche di cablaggio "ad opera d'arte"</p> <ul style="list-style-type: none"> - Rispettare gli standard riguardanti le colorazioni dei conduttori ed attenersi alla loro esatta numerazione. - Utilizzare gli eventuali ponti mobili con ruote bloccate durante le operazioni. - Controllare che non ci sia personale non addetto nelle aree interessate dall'intervento. - E' vietato eseguire lavori su elementi in tensione e nelle loro immediate vicinanze quando la tensione supera i 25 V in corrente alternata o 50 V in corrente continua. Può derogarsi al suddetto divieto per tensioni non superiori a 1000 V, purché: <ul style="list-style-type: none"> - l'ordine di eseguire il lavoro su parti in tensione sia dato dal capo responsabile; - siano adottate le necessarie misure atte a garantire l'incolumità dei lavoratori - E' vietato eseguire lavori elettrici su condutture a tensione non di sicurezza (superiore a 44V per c.a. e 600V per c.c.), e nelle immediate vicinanze se non si è provveduto ad aprire il circuito nei punti di possibile alimentazione, esposto i cartelli monitori, isolato e messo a terra la parte sezionata; nei lavori di particolare pericolo su conduttori elettrici la cui esecuzione sia affidata ad un solo lavoratore, deve essere presente un'altra persona - Durante il lavoro su scale, gli utensili non utilizzati devono essere tenuti in guaine o assicurati in modo da impedirne la caduta - Utilizzare scale a mano con pioli incastrati ai montanti con estremità antisdrucciolo - Verificare l'esistenza dell'impianto di terra prima dell'uso delle attrezzature elettriche; è permesso derogare dall'obbligo della presenza della rete di terra utilizzando utensili con doppio isolamento - Mettere a disposizione dei lavoratori utensili adeguati al lavoro da svolgere ed idonei ai fini della sicurezza e salute. - Accertarsi del buono stato di conservazione e di efficienza delle materie prime, degli utensili e delle attrezzature. - Verificare l'esatta comprensione da parte degli addetti al montaggio degli schemi elettrici e topografici. 	
Riferimenti normativi e note:	D.Lgs. 81/08, L. 186/68, NORME CEI	
Valutazione del Rischio	Indice Magnitudo :Lieve; Indice Frequenza :Media; Livello del rischio : Lieve	
Allegato		

Logo Studio	Piano di Sicurezza e Coordinamento relativo al cantiere sito nel comune di Contrada Gritti - Piazza Armerina (EN) SCHEDE DI SICUREZZA	

Scheda n°14	FASI OPERATIVE		CODICE FO.EL.016
FASE N° 3	Cabina elettrica e G.E.	Area Lavorativa: A2	
CATEGORIA:	IMPIANTI ELETTRICI		
FASE OPERATIVA:	LAVORI PRESSO CABINE ELETTRICHE MT/BT		
Esecuzione di lavori all'esterno delle cabine elettriche quali ad esempio il collocamento e passaggio dei cavi di alimentazione in scavi predisposti.			
Schede attività elementari collegate:			
Schede macchine ed attrezzature collegate:			
Macchine ed attrezzature	Attrezzi manuali di uso comune Tester (o Multimetro) Misuratore di corrente		
Rischi per la sicurezza:	Elettrocuzione Urti e compressioni Postura Movimentazione manuale dei carichi		
Dispositivi di Protezione Individuali (DPI):	- Scarpe di sicurezza - Guanti per rischi elettrici e folgorazione		
Prescrizioni esecutive:	- Verificare l'uso costante dei DPI da parte di tutto il personale operante. - Il personale addetto viene periodicamente informato in relazione ai rischi specifici delle operazioni da eseguire. - Isolare la zona interessata dai lavori. - I percorsi e la profondità delle linee interrate o in cunicolo in tensione saranno rilevati e segnalati in superficie quando interessano direttamente la zona di lavoro. Saranno altresì formulate apposite e dettagliate istruzioni scritte per i preposti e gli addetti ai lavori in prossimità di linee elettriche. - Prima dei collegamenti sulla rete MT e BT esistente occorre chiedere la disalimentazione degli impianti. I lavoratori dovranno comunque accertarsi, con idonei apparecchi di misura, della avvenuta disalimentazione. - Prima di iniziare le attività sarà effettuata una ricognizione dei luoghi dei lavori al fine di individuare la eventuale esistenza di linee elettriche aeree o interrate e stabilire le idonee precauzioni per evitare possibili contatti diretti o indiretti con elementi in tensione.		
Riferimenti normativi e note:	D.Lgs. 81/08		
Valutazione del Rischio	Indice Magnitudo :Medio; Indice Frequenza :Alta; Livello del rischio : Alto		
Allegato			

Logo Studio	Piano di Sicurezza e Coordinamento relativo al cantiere sito nel comune di Contrada Gritti - Piazza Armerina (EN) SCHEDE DI SICUREZZA	

Scheda n°15		FASI OPERATIVE		CODICE FO.EL.017	
FASE N° 2		Esterno (impianti elettrici e speciali, scavi, cavidotti e quadri)		Area Lavorativa: A1	
FASE N° 3		Cabina elettrica e G.E.		Area Lavorativa: A2	
CATEGORIA:		IMPIANTI ELETTRICI			
FASE OPERATIVA:		QUADRI ELETTRICI MT			
Installazione di quadri elettrici a media tensione (MT).					
Schede attività elementari collegate:					
Schede macchine ed attrezzature collegate:					
Macchine ed attrezzature		Attrezzi manuali di uso comune Utensili elettrici portatili			
Rischi per la sicurezza:		Elettrocuzione Urti e compressioni Scivolamenti Rumore Fiamme ed esplosioni			
Dispositivi di Protezione Individuali (DPI):		- Scarpe di sicurezza - Guanti per rischi elettrici e folgorazione			
Prescrizioni esecutive:		- Attenersi alle disposizioni del progetto esecutivo dell'apparecchiatura e del sistema di impianto, e non introdurre variazioni se non concordate con il - Vengono coinvolti i lavoratori nella stesura delle procedure di lavoro. - Vicino ad ogni quadro elettrico sono affissi i cartelli "Pericolo alta tensione" e "Divieto spegnere l'incendio con acqua". - Provvedere alla realizzazione di tutte le prove di laboratorio necessarie per dichiarare il quadro a norma ed idoneo all'installazione. - Le apparecchiature elettriche sono rese accessibili esclusivamente a personale specializzato: a tal fine, è stabilito che i quadri elettrici e le cabine di trasformazione siano chiusi a chiave. - Verificare periodicamente che tutte le attrezzature elettriche ed elettroniche siano efficienti ed integre nei collegamenti attraverso idonei cavi elettrici. - Per i lavori su quadri elettrici, il personale preposto è qualificato e ha i requisiti necessari per poter svolgere questa mansione. - Realizzare i collegamenti delle prese in maniera conforme alle vigenti normative: in caso di alimentazione di una presa o di un gruppo prese controllare sempre l'esatto collegamento. - Sono installate spine e prese adeguata al tipo di posa ed al luogo (grado di protezione). - Prima dei collegamenti sulla rete MT e BT esistente i lavoratori si accertano, con idonei apparecchi di misura, dell'avvenuta disalimentazione degli impianti. - Sono state prese le misure necessarie affinché i lavoratori siano salvaguardati dai tutti i rischi di natura elettrica connessi all'impiego dei materiali, delle apparecchiature e degli impianti elettrici messi a loro disposizione. - E' obbligatorio lasciare pavimenti e passaggi sgombri da attrezzature o materiali. - Tutti i luoghi di lavoro e di transito sono mantenuti sgombri ed ordinati. - Non assumere posizioni di lavoro precarie. - Mantenere il piano di calpestio sempre pulito e in ordine. - E' vietato utilizzare attrezzature che possono propagare scintille e non è consentito fumare.			
Riferimenti normativi e note:		D.Lgs. 81/08			
Valutazione del Rischio		Indice Magnitudo :Medio; Indice Frequenza :Alta; Livello del rischio : Alto			
Allegato					

Logo Studio	Piano di Sicurezza e Coordinamento relativo al cantiere sito nel comune di Contrada Gritti - Piazza Armerina (EN) SCHEDE DI SICUREZZA	

Scheda n°16	FASI OPERATIVE		CODICE FO.EL.022
FASE N° 3	Cabina elettrica e G.E.	Area Lavorativa: A2	
FASE N° 4	Casa di guardia	Area Lavorativa: A3	
FASE N° 5	Torre di manovra paratoie e GE n.2	Area Lavorativa: A4	
FASE N° 7	Cunicolo drenaggi	Area Lavorativa: A5	
FASE N° 8	Discenderia	Area Lavorativa: A6	
FASE N° 9	Nodo 0-0 - Vasca di smorzamento	Area Lavorativa: A7	
CATEGORIA:	IMPIANTI ELETTRICI		
FASE OPERATIVA:	INSTALLAZIONE DI CORPI ILLUMINATI		
Installazione di corpi illuminanti (plafoniere, lampadari, faretti, etc.)			
Schede attività elementari collegate:			
Schede macchine ed attrezzature collegate:	ATTREZ017	UTENSILI ELETTRICI PORTATILI	
Schede macchine ed attrezzature collegate:	ATTREZ097	TRABATTELLO Trabattello leggero con altezza fino a 4 m	
Macchine ed attrezzature	Attrezzi d'uso comune, ponti mobili, scale a mano e trabatelli;filettatrici elettriche o a mano, mastici e collanti.		
Rischi per la sicurezza:	Abrasioni, ferite, punture, tagli Caduta dall'alto da opera provvisoria Caduta dall'alto da scala portatile		
Dispositivi di Protezione Individuali (DPI):	- Guanti - Casco - Scarpe di sicurezza		
Prescrizioni esecutive:	- Utilizzare i guanti ed attrezzi adeguati evitare di tenere le mani sotto l'azione dell'attrezzo - Per sguainare i conduttori utilizzare gli appositi sguaina cavi, evitare l'utilizzo di pinze, forbici o coltelli, non arrotolare i conduttori di rame con le mani ma usare le apposite pinze isolanti - Utilizzare sempre i guanti - Utilizzare scale adeguate e posizionarle in modo corretto sul piano di lavoro - Durante la fase di installazione dei corpi illuminanti, se realizzata in maniera superficiale e senza seguire le procedure per una corretta posa in opera delle apparecchiature, si possono verificare degli incidenti dovuti alla troppa sicurezza con cui l'operatore esegue l'installazione dell'oggetto. Pertanto anche in questa fase di lavoro, come del resto sempre, occorre realizzare il lavoro senza superficialità ed adottando le misure di sicurezza necessarie ad evitare incidenti di piccola e grande entità - A seconda dell'apparecchiatura che si deve installare esistono delle norme specifiche da seguire.		
Riferimenti normativi e note:	D.Lgs. 81/08, L. 186/68, NORME CEI		
Valutazione del Rischio	Indice Magnitudo :Lieve; Indice Frequenza :Media; Livello del rischio : Lieve		
Allegato			

Logo Studio	Piano di Sicurezza e Coordinamento relativo al cantiere sito nel comune di Contrada Gritti - Piazza Armerina (EN) SCHEDE DI SICUREZZA	

Scheda n°17	FASI OPERATIVE		CODICE FO.FO.011
FASE N° 3	Cabina elettrica e G.E.	Area Lavorativa: A2	
CATEGORIA:	IMPIANTI		
FASE OPERATIVA:	TUBI IN MATERIALE PLASTICO		
Posa di canalizzazioni in materiale plastico pesante (polietilene, P.R.F.V. etc..)			
Schede attività elementari collegate:			
Schede macchine ed attrezzature collegate:	ATTREZ004	AUTOCARRO CON GRU Autogrù gommata, con stabilizzatori e braccio elevatore telescopico, per movimentazione carichi.	
Macchine ed attrezzature	- Attrezzi manuali per adattamento degli elementi - Attrezzi elettrici per adattamento elementi		
Rischi per la sicurezza:	Abrasioni, ferite, punture, tagli Inalazione polveri, fibre, gas, vapori Elettrocuzione Rumore Ustioni Contatti con macchinari, organi in movimento Cadute in scavi Seppellimento, sprofondamento Crollo opere provvisionali Caduta di materiale dall'alto Rischio chimico Movimentazione manuale dei carichi		
Dispositivi di Protezione Individuali (DPI):	- Casco - Guanti - Otoprotettori - Indumenti protettivi e rifrangenti - Scarpe di sicurezza - Maschere antipolvere		
Prescrizioni esecutive:	- Fornire idonei dispositivi di protezione individuale con le relative informazioni sull'uso. - Fornire utensili di cl. II (con doppio isolamento) - Verificare lo stato di conservazione dei cavi elettrici.L'alimentazione deve essere fornita tramite quadro elettrico collegato a terra e munito dei dispositivi di protezione.I cavi devono essere a norma CEI di tipo per posa mobile. - Segnalare le parti a temperatura elevata - Allestire parapetti, sbarramenti o segnalazioni sui bordi dello scavo. Predisporre scale a pioli per la salita e la discesa. - Oltre m 1,50 di profondità allestire armature delle pareti se queste non offrono sufficienti garanzie di stabilità .Per profondità inferiori a m 1,50 valutare in ogni modo l'eventuale necessità di armare le pareti dello scavo, non solo riguardo alla natura del terreno, ma anche alla posizione lavorativa di coloro che devono operare sul fondo - Vietare il deposito di materiali di qualsiasi natura in prossimità dei cigli dello scavo - Per movimentare carichi ingombranti e/o pesanti far usare attrezzature meccaniche.Nei casi di movimentazione manuale dei carichi, impartire agli addetti le istruzioni necessarie affinché assumano delle posizioni corrette e in ogni caso la movimentazione manuale dei carichi ingombranti e/o pesanti deve avvenire con l'intervento di più persone al fine di ripartire e diminuire lo sforzo - Posizionare i cavi in modo da evitare danni per usura meccanica.Segnalare immediatamente eventuali danni ai cavi elettrici. - Per scendere e risalire dal fondo dello scavo utilizzare i camminamenti appositamente predisposti o scale regolamentari - Non uscire dalle zone protette - Non accumulare terreno o materiali in prossimità dei cigli dello scavo.Usare idonei		

Logo Studio	Piano di Sicurezza e Coordinamento relativo al cantiere sito nel comune di Contrada Gritti - Piazza Armerina (EN) SCHEDE DI SICUREZZA	

Scheda n°17	FASI OPERATIVE	CODICE FO.FO.011
	dispositivi di protezione individuale. - Non fumare né usare fiamme libere. - Lavarsi accuratamente le mani in modo particolarmente curato prima di consumare i pasti. - Il nastro di segnalazione deve essere collocato adeguatamente arretrato dal ciglio dello scavo - Le scale a mano devono essere vincolate, i montanti devono sporgere per almeno 1 m oltre il ciglio ed i pioli non devono aderire al terreno - Il tipo d'armatura ed il metodo di posa devono essere progettati in relazione alla profondità dello scavo per non esporre i lavoratori al rischio di seppellimento - Le eventuali tavole d'armatura devono sporgere per almeno 30 cm oltre il bordo - Per lavori eseguiti in presenza di traffico stradale seguire le indicazioni dettate dal Codice della Strada.	
Riferimenti normativi e note:	D.Lgs. 81/08	
Valutazione del Rischio	Indice Magnitudo :Medio; Indice Frequenza :Alta; Livello del rischio : Alto	
Allegato		

Logo Studio	Piano di Sicurezza e Coordinamento relativo al cantiere sito nel comune di Contrada Gritti - Piazza Armerina (EN) SCHEDE DI SICUREZZA	

Scheda n°18	FASI OPERATIVE		CODICE FO.FS.002
FASE N° 2	Esterno (impianti elettrici e speciali, scavi, cavidotti e quadri)	Area Lavorativa: A1	
CATEGORIA:	FOGNATURE STRADALI		
FASE OPERATIVA:	CHIUSINI O GRIGLIE IN GHISA		
Provvista e posa in opera di fusioni di ghisa per chiusini, griglie, bocche di chiavica, caditoie, ecc.			
Schede attività elementari collegate:			
Schede macchine ed attrezzature collegate:	ATTREZ004	AUTOCARRO CON GRU Autogrù gommata, con stabilizzatori e braccio elevatore telescopico, per movimentazione carichi.	
Macchine ed attrezzature	Attrezzi d'uso comune, autocarro		
Rischi per la sicurezza:	<ul style="list-style-type: none">- Elettrocuzione- Lesioni dovute a contatto con parti meccaniche in movimento- Contatto con cavi aerei o strutture- Caduta di materiale dall'alto per errata imbracatura o rottura delle funi- Schiacciamento di personale dovuto a caduta materiale- Lesioni all'apparato uditivo provocate dal rumore- Danni a varie parti del corpo dovuti alle vibrazioni- Danni provocati dal ribaltamento del mezzo- Investimento da automezzo- Sovraccarico meccanico del rachide con lesioni dorso - lombari per movimentazione manuale dei carichi		
Dispositivi di Protezione Individuali (DPI):	<ul style="list-style-type: none">- Casco- Guanti- Otoprotettori (in presenza di rumore)- Indumenti protettivi e rifrangenti (in presenza di traffico)- Scarpe di sicurezza		
Prescrizioni esecutive:	<ul style="list-style-type: none">- Evitare la movimentazione manuale dei carichi pesanti- Verificare l'efficienza di tutti i dispositivi di comando e di sicurezza delle macchine operatrici- Il personale addetto all'uso delle suddette macchine deve essere adeguatamente formato- Gli stabilizzatori del mezzo di sollevamento devono essere correttamente posizionati- Devono essere rispettate le pressioni di gonfiaggio dei pneumatici indicate dalla ditta costruttrice- Controllare che il carico non venga a contatto con strutture o cavi aerei- Su percorsi in discesa il carico deve essere disposto sulle ruote con quota maggiore- Se non si esegue alcuna manovra bloccare il braccio del mezzo di sollevamento- Non lasciare carichi sospesi- Gli imbracatori devono rispettare gli appositi segnali- Rispettare gli orari di utilizzo dei macchinari ai fini dell'inquinamento acustico- Rispettare le istruzioni riportate nel libretto di uso e manutenzione del mezzo- Fornire idonei dispositivi di protezione individuale con le relative informazioni sull'uso- Verificare con frequenza le condizioni degli attrezzi- Vietare lo stazionamento di persone nel raggio d'azione del mezzo- Predisporre sistemi che consentano la guida del carico a distanza di sicurezza (funi o aste) impartendo disposizioni agli addetti- Esporre le norme per l'imbracatura dei carichi- Allestire parapetti, sbarramenti o segnalazioni sul bordo dello scavo- Nei casi di movimentazione manuale dei carichi, impartire agli addetti le istruzioni necessarie affinché assumano delle posizioni corrette. La movimentazione manuale dei carichi ingombranti e/o pesanti deve avvenire con l'intervento di più persone al fine di ripartire e diminuire lo sforzo.		

Logo Studio	Piano di Sicurezza e Coordinamento relativo al cantiere sito nel comune di Contrada Gritti - Piazza Armerina (EN) SCHEDE DI SICUREZZA	

Scheda n°18	FASI OPERATIVE	CODICE FO.FS.002
	- Il nastro di segnalazione deve essere collocato adeguatamente arretrato dal ciglio dello scavo - Quando si opera in prossimità di linee elettriche aeree si devono dare precise e dettagliate informazioni e disposizioni agli addetti alle manovre degli apparecchi di sollevamento.	
Riferimenti normativi e note:	D.Lgs. 81/08	
Valutazione del Rischio	Indice Magnitudo :Medio; Indice Frequenza :Media; Livello del rischio : Lieve	
Allegato		

Logo Studio	Piano di Sicurezza e Coordinamento relativo al cantiere sito nel comune di Contrada Gritti - Piazza Armerina (EN) SCHEDE DI SICUREZZA	

Scheda n°19	FASI OPERATIVE		CODICE FO.ID.002
FASE N° 4	Casa di guardia	Area Lavorativa: A3	
FASE N° 5	Torre di manovra paratoie e GE n.2	Area Lavorativa: A4	
CATEGORIA:	IMPIANTI IDRAULICI		
FASE OPERATIVA:	COLLETTORI-COLONNE MONTANTI		
Posa in opera di collettori, colonne montanti con valvole di intercettazione, in tubi di acciaio zincato con o senza saldatura			
Schede attività elementari collegate:			
Schede macchine ed attrezzature collegate:	ATTREZ055	SALDATRICE ELETTRICA La saldatura è un procedimento usato per realizzare a caldo giunzioni stabili tra pezzi metallici, con o senza apporto di materiale fuso.	
Macchine ed attrezzature	Utensili da idraulico, carriola, cazzuola, leganti, betoniera, utensili d'uso comune		
Rischi per la sicurezza:	<div>- Crollo del castello in tubolari</div> <div>- Caduta di personale e/o materiale dall'alto</div> <div>- Infortuni dovuti ad errori di manovra o di postazione del mezzo di sollevamento</div> <div>- Infortuni dovuti all'errato utilizzo della filettatrice e/o dell'attrezzatura (utensili, raccordi, materiali di consumo)</div> <div>- Danni da rumore e/o vibrazioni</div> <div>- Elettrocuzione</div> <div>- Contatto con parti meccaniche in movimento</div> <div>- Rischio di incendio</div> <div>- Inalazione polveri (ancoraggi di staffe alle murature)</div>		
Dispositivi di Protezione Individuali (DPI):	<div>- Guanti</div> <div>- Tuta protettiva</div> <div>- Scarpe di sicurezza</div>		
Prescrizioni esecutive:	<div>- Verificare l'idoneità e la stabilità del castello in tubolari</div> <div>- Rispettare le istruzioni d'uso e manutenzione riportate nei libretti dei mezzi utilizzati</div> <div>- Non rimuovere i dispositivi di sicurezza dei mezzi</div> <div>- Tenere idonei mezzi di estinzione a portata di mano</div> <div>- Fornire idonei utensili al personale</div> <div>- Non eseguire operazioni in presenza di liquidi infiammabili</div> <div>- Per quanto riguarda le misure di prevenzione di ponteggi e mezzi di sollevamento fare riferimento alle relative schede nei mezzi d'opera</div> <div>- Controllare che non ci sia personale non addetto nelle aree interessate dall'intervento</div> <div>- Affidare le lavorazioni a personale specializzato</div> <div>- Tutti i macchinari costruiti dopo il 1995 devono essere conformi alla "Direttiva macchine"</div>		
Riferimenti normativi e note:	D.Lgs. 81/08, C.M.17/1984		
Valutazione del Rischio	Indice Magnitudo :Lieve; Indice Frequenza :Bassa; Livello del rischio : Trascurabile		
Allegato			

Logo Studio	Piano di Sicurezza e Coordinamento relativo al cantiere sito nel comune di Contrada Gritti - Piazza Armerina (EN) SCHEDE DI SICUREZZA	

Scheda n°20	FASI OPERATIVE		CODICE FO.IN.001
FASE N° 1.2	Installazione baracche, servizi igienici	Area Lavorativa: A1	
CATEGORIA:	INCANTIERAMENTO		
FASE OPERATIVA:	ALLESTIMENTO DI BASAMENTI PER BARACCHE E MACCHINE		
Posa in opera di basamenti da predisporre in cantiere come supporto per baracche e macchine operatrici fisse.			
Schede attività elementari collegate:			
Schede macchine ed attrezzature collegate:	ATTREZ024	AUTOBETONIERA (fino a mc. 10 di portata)	
Macchine ed attrezzature	- Mazza, piccone,martello, pinze, tenaglie; - Betoniera a bicchiere o Autobetoniera; - Autogru (per basamenti in legno).		
Rischi per la sicurezza:	Contatti con macchinari, organi in movimento Elettrocuzione Rumore Ribaltamento, perdita di stabilità Investimento di persone o cose Movimentazione manuale dei carichi		
Dispositivi di Protezione Individuali (DPI):	- Casco protettivo - Guanti - Scarpe di sicurezza - Otoprotettori - Tuta da lavoro		
Prescrizioni esecutive:	- Fornire ed utilizzare idonei dispositivi di protezione individuale con relative informazioni all'uso. - Verificare con frequenza le condizioni degli attrezzi con particolare riguardo alla solidità degli attacchi dei manici di legno agli elementi metallici. - Collegare la macchine operatrici all'impianto elettrico in assenza di tensione. - L'alimentazione deve essere fornita tramite quadro elettrico collegato a terra e munito dei dispositivi di protezione. - I cavi devono essere a norma CEI di tipo per posa mobile. - Verificare lo stato di conservazione dei cavi elettrici. Posizionare i cavi in modo da evitare danni per usura meccanica e così che non costituiscano intralcio. - Segnalare immediatamente eventuali danni ai cavi elettrici. - In base alla valutazione del livello di esposizione personale fornire idonei dispositivi di protezione individuale. (otoprotettori) con relative informazioni all'uso. - Verificare che le macchine operatrici utilizzate siano dotate di tutte le protezioni degli organi in movimento ed abbiano l'interruttore con bobina di sgancio. - Non indossare abiti svolazzanti. - Non introdurre attrezzi e/o arti nel bicchiere della betoniera durante la rotazione. - Non rimuovere le protezioni. - Non spostare le macchine operatrici dalla posizione stabilita. - Posizionare le macchine operatrici su base solida e piana evitando i rialzi instabili. - Rispettare le istruzioni ricevute per un'esatta e corretta posizione da assumere nella movimentazione dei carichi. - Per carichi pesanti e/o ingombranti la massa va movimentata con l'intervento di più persone al fine di ripartire e diminuire lo sforzo. - I basamenti di particolari ed importanti strutture devono essere allestiti tenendo conto delle caratteristiche delle strutture stesse e del terreno sul quale andranno a gravare.		
Riferimenti normativi e note:	D.Lgs. 81/08		
Valutazione del Rischio	Indice Magnitudo :Lieve; Indice Frequenza :Media; Livello del rischio : Lieve		
Allegato			

Logo Studio	Piano di Sicurezza e Coordinamento relativo al cantiere sito nel comune di Contrada Gritti - Piazza Armerina (EN) SCHEDE DI SICUREZZA	

Scheda n°21	FASI OPERATIVE		CODICE FO.IN.008
FASE N° 1.2	Installazione baracche, servizi igienici	Area Lavorativa: A1	
CATEGORIA:	INCANTIERAMENTO		
FASE OPERATIVA:	MONTAGGIO BARACCHE		
Montaggio delle strutture provvisorie da adibire ad uffici, depositi, servizi, mensa, ecc.			
Schede attività elementari collegate:			
Schede macchine ed attrezzature collegate:	ATTREZ004	AUTOCARRO CON GRU Autogrù gommata, con stabilizzatori e braccio elevatore telescopico, per movimentazione carichi.	
Macchine ed attrezzature	- Autogrù - Camion - Attrezzi d'uso comune: martello, pinze, tenaglie, chiavi.		
Rischi per la sicurezza:	Contatti con macchinari, organi in movimento Elettrocuzione Rumore Ribaltamento, perdita di stabilità Caduta di materiale dall'alto Schiacciamento Investimento di persone o cose Movimentazione manuale dei carichi		
Dispositivi di Protezione Individuali (DPI):	- Casco protettivo - Guanti - Scarpe di sicurezza - Otoprotettori - Tuta da lavoro		
Prescrizioni esecutive:	- Fornire ed utilizzare idonei dispositivi di protezione individuale con relative informazioni all'uso. - Verificare con frequenza le condizioni degli attrezzi con particolare riguardo alla solidità degli attacchi dei manici di legno agli elementi metallici. - Collegare la macchine operatrici all'impianto elettrico in assenza di tensione. - L'alimentazione deve essere fornita tramite quadro elettrico collegato a terra e munito dei dispositivi di protezione. - I cavi devono essere a norma CEI di tipo per posa mobile. - Verificare lo stato di conservazione dei cavi elettrici. Posizionare i cavi in modo da evitare danni per usura meccanica e così che non costituiscano intralcio. - Segnalare immediatamente eventuali danni ai cavi elettrici. - Non indossare abiti svolazzanti. - Rispettare le istruzioni ricevute per un'esatta e corretta posizione da assumere nella movimentazione dei carichi. - Per carichi pesanti e/o ingombranti la massa va movimentata con l'intervento di più persone al fine di ripartire e diminuire lo sforzo. - Gli operatori dovranno provvedere a pulire le zone dove andranno sistemate le costruzioni. - Si provvederà alla sistemazione dei piani di appoggio delle strutture prefabbricate e si appronteranno le pedane di legno da porre davanti alle porte d'ingresso. - L'operatore autista, che trasporterà i prefabbricati, si avvicinerà alla zona in base alle indicazioni che verranno date da uno dei due operatori, all'uopo istruito. L'automezzo, dotato di gru a bordo, prima di scaricare i prefabbricati, verrà bloccato e sistemato in modo da non creare rischi riguardo al ribaltamento. - Il carico in discesa sarà guidato dagli operatori per mezzo di cime e attraverso comandi verbali. Quando i prefabbricati saranno definitivamente sganciati dall'organo di sollevamento, l'operatore a terra darà il via libera al guidatore il quale sarà autorizzato a rimuovere i mezzi di stabilizzazione del camion e muoversi.		

Logo Studio	Piano di Sicurezza e Coordinamento relativo al cantiere sito nel comune di Contrada Gritti - Piazza Armerina (EN) SCHEDE DI SICUREZZA	

Scheda n°21	FASI OPERATIVE	CODICE FO.IN.008
	<ul style="list-style-type: none"> - Gli operatori provvederanno quindi ad eseguire gli ancoraggi del prefabbricato al suolo come previsto dai grafici e dalle istruzioni per il montaggio - Valutare il cantiere in termini di organizzazione generale per il corretto posizionamento dei servizi - Utilizzare materiale che conservi le sue caratteristiche di resistenza durante tutta la durata dei lavori - Le vie di transito vanno mantenute curate e non devono essere ingombrate da materiali che ostacolano la normale circolazione. Il traffico pesante va incanalato lontano dai margini di scavo, dagli elementi di base di ponteggi e impalcature e, in linea di principio, da tutti i punti pericolosi. Quando necessario bisogna imporre limiti di velocità e creare passaggi separati per i soli pedoni. - Ubicare gli uffici in modo opportuno, lontani dalle zone operative più intense - I servizi (bagni, docce, spogliatoi, refettorio) debbono essere ricavati in baracche opportunamente coibentate, illuminate, aerate, riscaldate durante la stagione fredda e comunque previste e costruite per questo uso - Quando necessario, devono essere predisposti dormitori, capaci di ospitare e proteggere efficacemente i lavoratori contro gli agenti atmosferici. - Se il cantiere è lontano dai posti pubblici permanenti di pronto soccorso va prevista una camera di medicazione. Essa risulta obbligatoria qualora le attività presentino rischi di scoppio, asfissia, infezione o avvelenamento e quando l'impresa occupi più di 50 addetti soggetti all'obbligo delle visite mediche preventive e periodiche. - Sensibilizzazione periodica al personale operante relativamente ai rischi specifici delle operazioni da eseguire - Attuare gli interventi tecnici, organizzativi e procedurali concretamente attuabili al fine di ridurre al minimo i rischi derivanti dall'esposizione al rumore - Provvedere a mantenere puliti: il servizio igienico e tutte le installazioni; - Allestire mezzi di pronto soccorso e profilassi e la cassetta di medicazione; - Usare i mezzi personali di protezione (elmetto, guanti, scarpe, tuta). - Verificare l'efficienza e l'efficacia dei D.P.I.; - Tenere a disposizione estintori a polvere secca tarati e controllati all'interno dei prefabbricati (uno ogni prefabbricato). 	
Riferimenti normativi e note:	D.Lgs. 81/08	
Valutazione del Rischio	Indice Magnitudo :Medio; Indice Frequenza :Media; Livello del rischio : Lieve	
Allegato		

Logo Studio	Piano di Sicurezza e Coordinamento relativo al cantiere sito nel comune di Contrada Gritti - Piazza Armerina (EN) SCHEDE DI SICUREZZA	

Scheda n°22	FASI OPERATIVE		CODICE FO.IN.011
FASE N° 1.5	Impianto elettrico e messa a terra	Area Lavorativa: A1	
CATEGORIA:	INCANTIERAMENTO		
FASE OPERATIVA:	PREDISPOSIZIONE IMPIANTO ELETTRICO INTERRATO DI CANTIERE		
Realizzazione dell'impianto elettrico interrato di cantiere compresa la messa a terra per le macchine ad alimentazione elettrica e per le strutture metalliche esposte al rischio elettrocuzione			
Schede attività elementari collegate:			
Schede macchine ed attrezzature collegate:	ATTREZ017	UTENSILI ELETTRICI PORTATILI	
Macchine ed attrezzature	- Attrezzi d'uso comune: mazza, piccone, martello, pinze, tenaglie, chiavi - Escavatore		
Rischi per la sicurezza:	Abrasioni, ferite, punture, tagli Urti, compressioni, impatti, colpi Caduta a livello e scivolamento Elettrocuzione Movimentazione manuale dei carichi Rumore		
Dispositivi di Protezione Individuali (DPI):	Guanti isolanti, scarpe di sicurezza, Casco protettivo, imbracatura di sicurezza (ove necessaria), tuta da lavoro, otoprotettori		
Prescrizioni esecutive:	<div>- Verificare periodicamente l'isolamento dei dispositivi di protezione individuale contro le scariche elettriche</div> <div>- Sensibilizzazione periodica al personale operante relativamente ai rischi specifici delle operazioni da eseguire</div> <div>- Verificare l'uso costante dei D.P.I. da parte di tutto il personale operante</div> <div>- Segnalare le zone d'operazione. Tenersi a distanza di sicurezza dai mezzi operativi in movimento.</div> <div>- Prestare attenzione alle segnalazioni acustiche e/o luminose ed alla segnaletica di sicurezza.</div> <div>- I percorsi non devono avere pendenze trasversali eccessive e devono sempre essere rispettati.</div> <div>- In base alla valutazione del livello di esposizione personale fornire idonei dispositivi di protezione individuale (otoprotettori) con relative informazioni all'uso.</div> <div>- Nella posa di tubi incollati evitare il contatto diretto con il collante.</div> <div>- Sorreggere il dispersore con pinza a manico lungo.</div> <div>- Lavorare senza tensione o facendo uso di mezzi personali di protezione isolanti</div> <div>- Interconnettere le terre dell'impianto per ottenere l'equipotenzialità</div> <div>- Tenere lontane le persone non addette ai lavori</div> <div>- Le strutture di notevoli dimensioni, situate all'aperto, devono essere collegate a terra in modo da garantire la dispersione delle scariche atmosferiche. tali collegamenti devono essere periodicamente controllati per accertarne lo stato di efficienza. l'esecuzione dell'impianto elettrico va affidato a personale addestrato.</div> <div>- Installare interruttore generale</div> <div>- Installare protezione mediante interruttori valvolati, magnetotermici, differenziali ad alta sensibilità</div> <div>- Identificare i circuiti protetti dai singoli interruttori mediante cartellini</div> <div>- Schermare le parti in tensione</div> <div>- Eseguire collegamenti elettrici a terra</div> <div>- Predisporre linee d'alimentazione per utensili con tensione non superiore a 50 Volt verso terra</div> <div>- Utilizzare trasformatori di sicurezza a doppio isolamento</div> <div>- Collocare un numero adeguato di dispersori (preferibilmente calcolato da tecnico</div>		

Logo Studio	Piano di Sicurezza e Coordinamento relativo al cantiere sito nel comune di Contrada Gritti - Piazza Armerina (EN) SCHEDE DI SICUREZZA	

Scheda n°22	FASI OPERATIVE	CODICE FO.IN.011
	<p>abilitato) ed allacciare a questi le macchine elettriche e le parti metalliche di una certa dimensione (ponteggio, silo, box, ecc.).</p> <ul style="list-style-type: none"> - La sezione del cavo o treccia di collegamento deve essere dimensionata da tecnico abilitato. - L'installatore dovrà rilasciare dichiarazioni scritte che l'impianto elettrico e di terra sono stati realizzati conformemente alle norme UNI, alle norme CEI e nel rispetto della legislazione tecnica vigente in materia. - Prima della messa in esercizio dell'impianto accertarsi dell'osservanza di tutte le prescrizioni e del grado d'isolamento. - Dopo la messa in esercizio controllare le correnti assorbite, le cadute di tensione e la taratura dei dispositivi di protezione. - Predisporre periodicamente controlli sul buon funzionamento dell'impianto. - Schermare le parti in tensione con interruttori onnipolari di sicurezza; - Lavorare senza tensione e fare uso di mezzi personali di protezione isolanti; - Gli impianti di messa a terra e contro le scariche atmosferiche devono essere omologati dall'ISPELS o denunciati all'USL competente per territorio entro 30 gg. Dalla loro messa in servizio, verificati da personale qualificato prima del loro utilizzo e periodicamente ad intervalli non superiori a due anni, allo scopo di accertarne lo stato d'efficienza. L'installatore deve rilasciare dichiarazione scritta che l'impianto elettrico è stato realizzato conformemente alle Norme UNI, alle Norme CEI e nel rispetto della legislazione tecnica vigente in materia. Copia de tale dichiarazione di conformità deve essere allegata alle schede di denuncia che si devono presentare al presidio multizonale dell'USL competente per territorio 	
Riferimenti normativi e note:	D.Lgs. 81/08, NORME CEI	
Valutazione del Rischio	Indice Magnitudo :Lieve; Indice Frequenza :Alta; Livello del rischio : Lieve	
Allegato		

Logo Studio	Piano di Sicurezza e Coordinamento relativo al cantiere sito nel comune di Contrada Gritti - Piazza Armerina (EN) SCHEDE DI SICUREZZA	

Scheda n°23	FASI OPERATIVE		CODICE FO.IN.013
FASE N° 1.1.1	Creazione viabilità del cantiere	Area Lavorativa: A1	
CATEGORIA:	INCANTIERAMENTO		
FASE OPERATIVA:	VIABILITA' INTERNA		
Realizzazione e sistemazione di percorsi interni carrabili e/o pedonali, di piazzole di sosta, di aree fisse per le lavorazioni procedendo alla pulizia, delimitazione e costipazione con attrezzature e mezzi meccanici di cantiere.			
Schede attività elementari collegate:			
Schede macchine ed attrezzature collegate:	ATTREZ030	MINIPALA TIPO SKID E' costituita sostanzialmente da una benna montata su mezzo gommato ed è usata in genere per lo scavo ed il caricamento di materiali incoerenti (per esempio sabbia, ghiaia ecc.).	
Macchine ed attrezzature	<ul style="list-style-type: none">- Pala meccanica- Piccone, badile, mazza, martello, pinze, tenaglie- Martello demolitore- Scale- Compressore- Utensili di uso comune		
Rischi per la sicurezza:	Contatti con macchinari, organi in movimento Caduta a livello e scivolamento Vibrazioni Rumore Schiacciamento Elettrocuzione Esposizione a polveri		
Dispositivi di Protezione Individuali (DPI):	<ul style="list-style-type: none">- Casco protettivo- Guanti- Scarpe di sicurezza- Otoprotettori- Tuta da lavoro- Mascherina antipolvere		
Prescrizioni esecutive:	<ul style="list-style-type: none">- E' necessario recintare il cantiere lungo tutto il perimetro al fine di segnalare la zona di svolgimento dei lavori e impedire l'accesso agli estranei, la recinzione deve essere costituita da materiali robusti e duraturi corredati di richiami di divieto e pericolo nonché sistemi per la visibilità notturna;- Livellare il terreno dell'area di installazione;- Realizzata la recinzione di cantiere si affiggerà, in luogo chiaramente visibile, il relativo cartello di identificazione, conforme alle attuali disposizioni di legge.- Il terreno deve essere preparato in modo da garantire la dispersione delle acque meteoriche- Particolare attenzione sarà posta della individuazione degli accessi al cantiere, realizzandone preferibilmente almeno due, uno per gli automezzi e l'altro per i lavoratori.- I percorsi interni destinati agli automezzi devono essere chiaramente individuati e dovranno presentare una carreggiata di sezione sufficiente a consentire il passaggio laterale dei lavoratori.- La recinzione realizzata deve avere caratteristiche di robustezza e visibilità- Occorre apporre la normale cartellonistica con in evidenza il divieto di ingresso ai non autorizzati- Devono essere apposte segnalazioni per ingombri e fonti di pericolo (segnalazioni a bande bianco-rosse per il giorno e luci per la notte)- Illuminare il cantiere durante la notte- Per quanto riguarda la recinzione agli scavi essa deve essere posizionata ad una distanza tale dal bordo da non costituire pericolo di caduta- Durante i lavori deve sempre essere assicurata nei cantieri la viabilità delle persone e dei		

Logo Studio	Piano di Sicurezza e Coordinamento relativo al cantiere sito nel comune di Contrada Gritti - Piazza Armerina (EN) SCHEDE DI SICUREZZA	

Scheda n°23	FASI OPERATIVE	CODICE FO.IN.013
	<p>veicoli;</p> <ul style="list-style-type: none"> - Le rampe di accesso degli scavi devono avere una carreggiata, solida, atta a resistere al transito dei mezzi di trasporto di cui è previsto l'impiego ed una pendenza adeguata alle possibilità dei mezzi stessi; - Alle vie di accesso ed ai punti pericolosi non proteggibili devono essere adottate le disposizioni necessarie per evitare la caduta di travi dal terreno a monte dei posti di lavoro; - Il transito sotto i ponti sospesi, ponti a sbalzo, scale aeree e simili deve essere impedito con barriere o protetto con l'adozione di misure o cautele adeguate - Non eseguire gli accessi al cantiere in prossimità degli ingressi di altri cantieri o di altre attività pericolose limitrofe; - Occorre studiare percorsi interni, sia degli automezzi che dei pedoni e di conseguenza imporre il limite massimo di velocità degli automezzi in cantiere (si consiglia la velocità di 15 Km/h); - Le vie di accesso ed i percorsi interni al cantiere richiedono una indagine preliminare per scegliere in maniera adatta i mezzi da usare per il trasporto dei materiali, le stesse devono essere illuminate secondo le necessità; - le varie zone in cui si articola un cantiere e in modo particolare le zone di lavoro, impianti, depositi, uffici non devono interferire fra loro ed essere collegate mediante itinerari il più possibile lineari; - le vie di transito vanno mantenere curate e non devono essere ingombrate da materiali che ostacolano la normale circolazione; - Il traffico pesante va incanalato lontano dai margini di scavo, dagli elementi di base di ponteggi e impalcature e, in linea di principio, da tutti i punti pericolosi; - Prevedere, ove tecnicamente realizzabili, la destinazione di aree a parcheggi per tutti i mezzi compresi quelli dei visitatori; - La segnaletica da apporre deve essere sufficiente ad evitare comportamenti scorretti o pericolosi e la posa della cartellonistica fa parte della razionale organizzazione del cantiere. - L'operatore specializzato della macchina movimento terra dovrà provvedere al tracciamento ed alla costipazione delle superfici da destinare a strade, piazzole di lavoro e stoccaggio e di sosta con l'assistenza di un operaio a terra che provvederà alla sistemazione delle zolle uscite dalle sagome e a dare le indicazioni per le manovre del mezzo. - Predisporre rampe solide e ben segnalate la cui larghezza deve essere tale da consentire uno spazio di almeno 70 cm oltre la sagoma d'ingombro dei mezzi che possono transitare. - Qualora il franco fosse limitato ad un solo lato, si devono realizzare, lungo l'altro lato, piazzole di rifugio ogni 20 m. - Prevedere a ridurre la polvere irrorando con acqua, cementando, asphaltando o spargendo ghiaia. - Segnalare le zone d'operazione. Tenersi a distanza di sicurezza dai mezzi operativi in movimento. - Prestare attenzione alle segnalazioni acustiche o luminose ed alla segnaletica di sicurezza. - I percorsi non devono avere pendenze trasversali eccessive prestando molta attenzione alle condizioni del terreno. - L'operatore a terra sarà vigile ed attento alle operazioni che saranno eseguite. - Verifica dei dispositivi di segnalazione in retromarcia del mezzo; - Adottare provvedimenti idonei a diminuire l'intensità di rumori e vibrazioni; - Non collocare materiali ed attrezzature sulle vie di circolazione. - Le passerelle pedonali devono essere munite di parapetti idonei e tavole di fermo al piede. - Le vie pedonali devono avere larghezza idonea (60 cm per il passaggio di sole persone, 120 cm per il passaggio di persone e materiali). - Le rampe inclinate dovranno presentare inclinazione non superiore al 50% e pianerottoli ogni 6 m di lunghezza di passerella pedonale. - I passaggi devono essere sufficientemente illuminati da luce naturale o artificiale. - Verificare con frequenza le condizioni degli attrezzi con particolare riguardo alla solidità degli attacchi dei manici di legno agli elementi metallici. - Verificare che le macchine utilizzate siano dotate di tutte le protezioni sugli organi in movimento. 	

Logo Studio	Piano di Sicurezza e Coordinamento relativo al cantiere sito nel comune di Contrada Gritti - Piazza Armerina (EN) SCHEDE DI SICUREZZA	

Scheda n°23	FASI OPERATIVE	CODICE FO.IN.013
	<ul style="list-style-type: none"> - Non indossare abiti svolazzanti. - Non rimuovere le protezioni dalle macchine. - L'alimentazione deve essere fornita tramite quadro elettrico collegato a terra e munito dei dispositivi di protezione. - I cavi devono essere a norma CEI di tipo per posa mobile. - Verificare lo stato di conservazione dei cavi elettrici. - Predisporre tubazioni interrato per il passaggio delle linee di alimentazione delle macchine, la profondità deve essere tale da impedire danneggiamenti meccanici per il passaggio dei mezzi; - Segnalare immediatamente eventuali danni ai cavi elettrici. - Verificare l'efficienza e l'efficacia dei D.P.I.. 	
Riferimenti normativi e note:	D.Lgs. 81/08	
Valutazione del Rischio	Indice Magnitudo :Lieve; Indice Frequenza :Media; Livello del rischio : Lieve	
Allegato		

Logo Studio	Piano di Sicurezza e Coordinamento relativo al cantiere sito nel comune di Contrada Gritti - Piazza Armerina (EN) SCHEDE DI SICUREZZA	

Scheda n°24	FASI OPERATIVE		CODICE FO.IN.014
FASE N° 1.2	Installazione baracche, servizi igienici	Area Lavorativa: A1	
CATEGORIA:	INCANTIERAMENTO		
FASE OPERATIVA:	MONTAGGIO BAGNI CHIMICI		
Collocazione dei box prefabbricati, adibiti a bagno chimico, da poggiare su cordoli in calcestruzzo.			
Schede attività elementari collegate:			
Schede macchine ed attrezzature collegate:	ATTREZ004	AUTOCARRO CON GRU Autogrù gommata, con stabilizzatori e braccio elevatore telescopico, per movimentazione carichi.	
Macchine ed attrezzature	<ul style="list-style-type: none">- Autocarro con gru- Attrezzi manuali di uso comune- Ganci- Fune		
Rischi per la sicurezza:	Tagli Scivolamenti Urti e compressioni Rumore		
Dispositivi di Protezione Individuali (DPI):	<ul style="list-style-type: none">- Elmetti di protezione- Guanti per rischi meccanici- Scarpe		
Prescrizioni esecutive:	<ul style="list-style-type: none">- Gli operatori provvederanno a pulire le zone dove andranno sistemati i box. Provvederanno alla sistemazione dei piani di appoggio delle strutture prefabbricate e costruiranno le pedane di legno da porre davanti alle porte d'ingresso.- L'operatore autista, che trasporterà i prefabbricati, si avvicinerà alla zona in base alle indicazioni che verranno date da uno dei due operatori, all'uopo istruito. L'automezzo, dotato di gru a bordo, prima di scaricare i prefabbricati, verrà bloccato e sistemato in modo da non creare rischi riguardo al ribaltamento.- Il carico in discesa sarà guidato dai due operatori per mezzo di cime e attraverso comandi verbali. Solo quando i prefabbricati saranno definitivamente sganciati dall'organo di sollevamento, l'operatore a terra darà il via libera al guidatore il quale sarà autorizzato a rimuovere i mezzi di stabilizzazione del camion e quindi muoversi. Gli operatori provvederanno, infine, ad eseguire gli ancoraggi del prefabbricato al suolo, se previsto dai grafici e dalle istruzioni per il montaggio.- Verificare l'uso costante dei DPI da parte di tutti i lavoratori.- Attenersi scrupolosamente alle istruzioni relative all'utilizzo dell'autogrù o dell'autocarro con gru durante la movimentazione e la posa delle baracche.- Curare gli allacciamenti dei servizi ai sistemi fognanti o ad una adeguata fossa settica prima del convogliamento alla depurazione.- Dotare le baracche dei presidi di pronto soccorso e delle indicazioni dei primi soccorsi da prestare in caso di infortunio- In caso di installazione delle baracche su terreno in pendio occorrerà avvalersi della sorveglianza di un tecnico competente- Installare le baracche di cantiere su terreno pianeggiante e stabile, lontano da avallamenti.- Le baracche di cantiere devono presentare una struttura ed una stabilità adeguate al tipo di impiego.- Nel montaggio delle baracche di cantiere attenersi scrupolosamente alle schede tecniche fornite dal costruttore del prefabbricato.- Prevedere lo smaltimento dei rifiuti non assimilabili agli urbani attraverso operatori autorizzati, curando tutte le registrazioni come per legge.- In caso di realizzazione di gradini di accesso alle baracche di cantiere, è necessario realizzare un parapetto di idonea resistenza, H= 1.00 m, corrente intermedio e tavola fermapièda da 20 cm.		
Riferimenti normativi e WinSafe Dlgs.81/2008	D.Lgs. 81/08		

Logo Studio	Piano di Sicurezza e Coordinamento relativo al cantiere sito nel comune di Contrada Gritti - Piazza Armerina (EN) SCHEDE DI SICUREZZA	

Scheda n°24	FASI OPERATIVE	CODICE FO.IN.014
note:		
Valutazione del Rischio	Indice Magnitudo :Lieve; Indice Frequenza :Media; Livello del rischio : Lieve	
Allegato		

Logo Studio	Piano di Sicurezza e Coordinamento relativo al cantiere sito nel comune di Contrada Gritti - Piazza Armerina (EN) SCHEDE DI SICUREZZA	

Scheda n°25	FASI OPERATIVE		CODICE FO.IN.018
FASE N° 1.3	Allestimento di zone per stoccaggio materiali, deposito e per impianti fissi	Area Lavorativa: A1	
CATEGORIA:	INCANTIERAMENTO		
FASE OPERATIVA:	ALLESTIMENTO DI DEPOSITI		
Il lavoro consiste nel delimitare le aree per: stoccaggio dei materiali da montare, stoccaggio dei materiali di risulta delle lavorazioni da portare in discarica, eventuali lavorazioni prefabbricate fuori opera.			
Schede attività elementari collegate:			
Schede macchine ed attrezzature collegate:			
Macchine ed attrezzature	- Autocarro - Carriola - Attrezzi manuali di uso comune		
Rischi per la sicurezza:	Tagli Scivolamenti Urti e compressioni Movimentazione manuale dei carichi		
Dispositivi di Protezione Individuali (DPI):	- Guanti per rischi meccanici - Scarpe		
Prescrizioni esecutive:	- Verificare l'uso costante dei DPI da parte di tutti i lavoratori. - I percorsi per la movimentazione dei carichi e il dislocamento dei depositi, durante le operazioni di scavo e movimenti di terra, devono essere scelti in modo da evitare interferenze con zone in cui si trovano persone. - I depositi momentanei devono consentire la agevole esecuzione delle manovre e dei movimenti necessari per lo svolgimento del lavoro. - Nel caso di impossibilità di organizzare un'area di stoccaggio e deposito del materiale di risulta all'esterno dell'area di lavoro, dovrà essere individuata una specifica zona all'interno; tale zona dovrà essere segnalata e protetta nonchè spostata di volta in volta. - Sopra i ponti di servizio e sulle impalcature in genere è vietato qualsiasi deposito, eccetto quello temporaneo dei materiali ed attrezzi necessari ai lavori.		
Riferimenti normativi e note:	D.Lgs. 81/08		
Valutazione del Rischio	Indice Magnitudo :Lieve; Indice Frequenza :Media; Livello del rischio : Lieve		
Allegato			

Logo Studio	Piano di Sicurezza e Coordinamento relativo al cantiere sito nel comune di Contrada Gritti - Piazza Armerina (EN) SCHEDE DI SICUREZZA	

Scheda n°26	FASI OPERATIVE		CODICE FO.IS.001
FASE N° 4	Casa di guardia		Area Lavorativa: A3
FASE N° 5	Torre di manovra paratoie e GE n.2		Area Lavorativa: A4
CATEGORIA:	IMPIANTI IGIENICO-SANITARI		
FASE OPERATIVA:	ALLACCIAMENTO AL COLLETTORE FOGNARIO		
Allacciamenti al collettore fognario della rete principale			
Schede attività elementari collegate:			
Schede macchine ed attrezzature collegate:	ATTREZ030	MINIPALA TIPO SKID E' costituita sostanzialmente da una benna montata su mezzo gommato ed è usata in genere per lo scavo ed il caricamento di materiali incoerenti (per esempio sabbia, ghiaia ecc.).	
Macchine ed attrezzature	Attrezzi d'uso comune.Escavatore.		
Rischi per la sicurezza:	<ul style="list-style-type: none">- Investimento- Esposizione al rumore- Contatto del mezzo con canalizzazioni interrate- Caduta di persone nello scavo- Franamento della parete dello scavo- Esalazioni, scoppio- Caduta di materiali nello scavo- Interferenza con correnti di traffico in sede stradale		
Dispositivi di Protezione Individuali (DPI):	<ul style="list-style-type: none">- Casco- Scarpe di sicurezza- Guanti- Otoprotettori- Occhiali- Maschera		
Prescrizioni esecutive:	<ul style="list-style-type: none">- Predisporre vie obbligate di transito per i mezzi di scavo- Vietare un avvicinamento alle macchine a tutti coloro che non siano direttamente addetti a tali lavori- Vietare la presenza di persone nelle manovre di retromarcia- In base alla valutazione del livello di esposizione personale fornire idonei dispositivi di protezione individuale con informazioni all'uso.- Allestire parapetti, sbarramenti o segnalazioni sui bordi- Oltre m 1,50 di profondità allestire armature delle pareti se non offrono sufficienti garanzie di stabilità- Per profondità inferiori a m 1,50 valutare in ogni modo l'eventuale necessità di armare le pareti dello scavo, non solo riguardo alla natura del terreno, ma anche alla posizione lavorativa di coloro che devono operare sul fondo.- Provvedere ad aerare la zona- Divieto di fumare ed usare fiamme- Fare indossare imbracature di sicurezza.- Vietare il deposito di materiali di qualsiasi natura in prossimità dei cigli dello scavo- Delimitare la zona con barriere e segnalare i lavori con i cartelli previsti dal Codice della Strada- Tenersi a distanza di sicurezza dai mezzi operativi in movimento. Prestare attenzione alle segnalazioni acustiche o luminose ed alla segnaletica di sicurezza- Se il manovratore del mezzo di scavo avverte di aver agganciato una canalizzazione, allontanarsi dalla macchina ed avvertire il responsabile.- Per scendere e risalire dal fondo dello scavo utilizzare i camminamenti appositamente predisposti o scale regolamentari- Mantenersi all'interno della zona segregata- Il nastro di segnalazione deve essere collocato adeguatamente arretrato dal ciglio dello		

Logo Studio	Piano di Sicurezza e Coordinamento relativo al cantiere sito nel comune di Contrada Gritti - Piazza Armerina (EN) SCHEDE DI SICUREZZA	

Scheda n°26	FASI OPERATIVE	CODICE FO.IS.001
	scavo - Le scale a mano devono essere vincolate, i montanti devono sporgere oltre il ciglio ed i pioli non devono aderire al terreno - Le eventuali tavole d'armatura devono sporgere per almeno 30 cm oltre il bordo	
Riferimenti normativi e note:	D.Lgs. 81/08	
Valutazione del Rischio	Indice Magnitudo :Lieve; Indice Frequenza :Media; Livello del rischio : Lieve	
Allegato		

Logo Studio	Piano di Sicurezza e Coordinamento relativo al cantiere sito nel comune di Contrada Gritti - Piazza Armerina (EN) SCHEDE DI SICUREZZA	

Scheda n°27		FASI OPERATIVE		CODICE FO.IS.004	
FASE N° 4		Casa di guardia		Area Lavorativa: A3	
FASE N° 5		Torre di manovra paratoie e GE n.2		Area Lavorativa: A4	
CATEGORIA:		IMPIANTI IGIENICO-SANITARI			
FASE OPERATIVA:		COLLETTORI-COLONNE MONTANTI			
Posa in opera di collettori, colonne montanti con valvole di intercettazione, in tubi di acciaio zincato con o senza saldatura					
Schede attività elementari collegate:					
Schede macchine ed attrezzature collegate:		ATTREZ055		SALDATRICE ELETTRICA La saldatura è un procedimento usato per realizzare a caldo giunzioni stabili tra pezzi metallici, con o senza apporto di materiale fuso.	
Macchine ed attrezzature		Attrezzi d'uso comune. Castello in tubolari, mazza a punta, mezzi di sollevamento, filettatrice, saldatrice, attrezzatura specifica per lavorazione tubi, compressore			
Rischi per la sicurezza:		<div>- Crollo del castello in tubolari</div> <div>- Caduta di personale e/o materiale dall'alto</div> <div>- Infortuni dovuti ad errori di manovra o di postazione del mezzo di sollevamento</div> <div>- Infortuni dovuti all'errato utilizzo della filettatrice e/o dell'attrezzatura (utensili, raccordi, materiali di consumo)</div> <div>- Danni da rumore e/o vibrazioni</div> <div>- Elettrocuzione</div> <div>- Contatto con parti meccaniche in movimento</div> <div>- Rischio di incendio</div> <div>- Inalazione polveri</div>			
Dispositivi di Protezione Individuali (DPI):		<div>- Casco</div> <div>- Otoprotettori</div> <div>- Tuta protettiva</div> <div>- Guanti</div> <div>- Scarpe di sicurezza</div> <div>- Mascherina</div>			
Prescrizioni esecutive:		<div>- Verificare l'idoneità e la stabilità del castello in tubolari</div> <div>- Rispettare le istruzioni d'uso e manutenzione riportate nei libretti dei mezzi utilizzati</div> <div>- Non rimuovere i dispositivi di sicurezza dei mezzi</div> <div>- Tenere idonei mezzi di estinzione a portata di mano</div> <div>- Fornire idonei utensili al personale</div> <div>- Non eseguire operazioni in presenza di liquidi infiammabili</div> <div>- Per quanto riguarda le misure di prevenzione di ponteggi e mezzi di sollevamento fare riferimento alle relative schede nei mezzi d'opera</div> <div>- Controllare che non ci sia personale non addetto nelle aree interessate dall'intervento</div> <div>- Affidare le lavorazioni a personale specializzato</div>			
Riferimenti normativi e note:		D.Lgs. 81/08, C.M.17/1984			
Valutazione del Rischio		Indice Magnitudo :Lieve; Indice Frequenza :Media; Livello del rischio : Lieve			
Allegato					

Logo Studio	Piano di Sicurezza e Coordinamento relativo al cantiere sito nel comune di Contrada Gritti - Piazza Armerina (EN) SCHEDE DI SICUREZZA	

Scheda n°28	FASI OPERATIVE		CODICE FO.IS.009
FASE N° 3	Cabina elettrica e G.E.	Area Lavorativa: A2	
CATEGORIA:	IMPIANTI		
FASE OPERATIVA:	POZZETTI		
Schede attività elementari collegate:			
Schede macchine ed attrezzature collegate:	ATTREZ022	BETONIERA A BICCHIERE Attrezzatura utilizzata per la preparazione della malta o del calcestruzzo.	
Macchine ed attrezzature	Attrezzi d'uso comune, betoniera, autocarro		
Rischi per la sicurezza:	Elettrocuzione Allergeni Contatti con macchinari, organi in movimento Movimentazione manuale dei carichi Abrasioni, ferite, punture, tagli Rischio biologico Rumore Vibrazioni Esposizione a polveri		
Dispositivi di Protezione Individuali (DPI):	- Casco - Guanti - Otoprotettori - Scarpe di sicurezza - Indumenti protettivi specifici		
Prescrizioni esecutive:	- Controllare il corretto posizionamento delle cassetture - Verificare l'efficienza dei dispositivi di sicurezza delle macchine - Non rimuovere le protezioni dalle parti meccaniche in movimento - Scollegare le macchine durante ogni pausa e a fine lavoro - Rispettare gli orari di utilizzo dei macchinari ai fini dell'inquinamento acustico - Per quanto riguarda le misure di prevenzione della betoniera fare riferimento alla relativa scheda nei mezzi d'opera - Controllare che non ci sia personale non addetto nelle aree interessate dall'intervento.		
Riferimenti normativi e note:	D.Lgs. 81/08		
Valutazione del Rischio	Indice Magnitudo :Lieve; Indice Frequenza :Alta; Livello del rischio : Lieve		
Allegato			

Logo Studio	Piano di Sicurezza e Coordinamento relativo al cantiere sito nel comune di Contrada Gritti - Piazza Armerina (EN) SCHEDE DI SICUREZZA	

Scheda n°29	FASI OPERATIVE		CODICE FO.LA.017
FASE N° 9	Nodo 0-0 - Vasca di smorzamento		Area Lavorativa: A7
CATEGORIA:	LAVORI STRADALI		
FASE OPERATIVA:	STESA STRATO BITUMINOSO A CALDO		
Posa in opera di conglomerato bituminoso eseguito con materiali rispondenti alle norme C.N.R. formato da binder e tappetino, stesi a caldo e di vario spessore con vibrofinitrice.			
Schede attività elementari collegate:			
Schede macchine ed attrezzature collegate:	ATTREZ044	FINITRICE Macchina che serve per spianare, pressare e lisciare i materiali impiegati nella pavimentazione delle strade	
Macchine ed attrezzature	- Attrezzi manuali. - Autocarro - VibroFinitrice - Pale o badili - Rastrelli o liscioi		
Rischi per la sicurezza:	Schiacciamento Cesoiamento Abrasioni, ferite, punture, tagli Impigliamento, trascinamento Urti, compressioni, impatti, colpi Radiazioni non ionizzanti Caduta a livello e scivolamento Elettrocuzione Posture disagiati, incongrue Ustioni Incidenti stradali Vapori di bitume Ribaltamento, perdita di stabilità		
Dispositivi di Protezione Individuali (DPI):	Guanti ignifughi, scarpe di sicurezza, Casco, occhiali o maschera di sicurezza, Tuta da lavoro ad alta visibilità, mascherina, cuffia o tappi antirumore		
Prescrizioni esecutive:	- Quando i lavori si svolgono in zone a traffico intenso, predisporre almeno due operai per regolare il transito delle autovetture - Sottoporre gli addetti a visite mediche periodiche secondo la periodicità prevista dalla norma - Impedire l'avvicinamento, la sosta ed il transito di persone non addette ai lavori, con segnalazioni e sbarramenti - Tenere i prodotti infiammabili ed esplodenti lontano dalle fonti di calore - Attuare gli interventi tecnici, organizzativi e procedurali concretamente attuabili al fine di ridurre al minimo i rischi derivanti dall'esposizione al rumore - Verificare l'uso costante dei D.P.I. da parte di tutto il personale operante - Utilizzare dispositivi che riducono al minimo il rischio derivante dalle vibrazioni - Verificare periodicamente l'efficienza dei camion e dei macchinari a motore - Segnalare e transennare l'area di cantiere - Controllare l'adeguata stabilità del rullo durante le fasi di lavorazione - Rispettare gli orari di utilizzo dei macchinari ai fini dell'inquinamento acustico - Non rimuovere le protezioni ed i dispositivi di sicurezza dei mezzi meccanici - Segnalare eventuale malfunzionamento delle macchine - La segnaletica apposta dovrà essere rispondente alle vigenti norme (D. Lgs. 81/08, Nuovo Codice della Strada, Circolare Ministero dei Lavori Pubblici) - Per quanto riguarda i lavori autostradali, rispettare le vigenti norme e le disposizioni delle società concessionarie - Vietare l'avvicinamento alle macchine a tutti coloro che non siano direttamente addetti a tali lavori.		

Logo Studio	Piano di Sicurezza e Coordinamento relativo al cantiere sito nel comune di Contrada Gritti - Piazza Armerina (EN) SCHEDE DI SICUREZZA	

Scheda n°29	FASI OPERATIVE	CODICE FO.LA.017
	<p>- Vietare la presenza di persone nelle manovre di retromarcia.</p> <p>- Segnalare la zona interessata all'operazione.</p> <p>In alcuni casi, per evitare i danni dei vapori di bitume per il personale a terra, vengono utilizzate delle cappe aspiranti che scaricano in corrispondenza del tubo di scappamento.</p> <p>Le finitrici sono dotate di luci di lavoro. Sono installati accessori (fori, attacchi, occhielli) per assicurare un carico, recupero e trasporto sicuri.</p> <p>Spesso nei cantieri medio piccoli la cabina sulle finitrici non viene montata anche a causa degli arbusti e dei rami che possono arrivare all'altezza dell'operatore. Viene sostituita talvolta da un ombrellone se il cantiere in zona soleggiata. La mancanza, o l'esiguità, della produzione di polvere in questa fase non rende la cabina indispensabile.</p> <p>In alcuni modelli di finitrici sono montati due seggiolini ai due lati della macchina. Ciò non per consentire la presenza di due operatori (l'operatore a bordo sempre uno), ma per consentire una sistemazione che consenta la migliore visuale a seconda della carreggiata in corso di pavimentazione.</p> <p>I comandi sono ubicati e, se necessario, anche protetti, in modo da evitare una attivazione accidentale.</p> <p>I comandi per la regolazione dei rasatori telescopici sono progettati in modo da assicurare il loro ritorno alla posizione folle quando vengono rilasciati. L'estensione o la chiusura del rasatore telescopico non può essere provocata simultaneamente dal posto di guida e dall'area di controllo a distanza. I comandi dal posto di guida hanno la precedenza.</p> <p>Le macchine con avviamento elettrico, pneumatico o idraulico del motore sono dotate di una funzione di avviamento in folle che impedisce l'avviamento se i comandi delle funzioni pericolose non sono in posizione d'arresto.</p> <p>I dispositivi di avviamento dei motori sono collocati e concepiti in modo tale che l'operatore sia protetto dai pericoli che possono insorgere durante l'avviamento.</p> <p>Quando i dispositivi di avviamento elettrico vengono azionati non sono possibili movimenti di spostamento e movimenti dei trasportatori.</p> <p>E' installato un comando di arresto di emergenza posto in posizione comoda, in grado di arrestare tutte le funzioni pericolose della macchina.</p> <p>Le zone dei rasatori sono dotate di passerelle che devono coprire la larghezza operante del rasatore.</p> <p>I cofani dei motori sono fissati in modo permanente.</p> <p>Le parti ruotanti su perno sono dotate di un dispositivo di blocco integrale, rigido, che impedisca la rotazione durante la manutenzione e/o il trasporto.</p> <p>Le viti di distribuzione (o coclee), entro la larghezza della macchina, sono coperte sulla parte superiore, per esempio mediante grate. Quando sporgono oltre la larghezza della macchina sono protette almeno da ringhiere di sicurezza.</p> <p>Le macchine sono dotate di un avvisatore acustico.</p> <p>I rasatori telescopici, che durante il funzionamento potrebbero creare zone di schiacciamento o di cesoimento, devono essere dotati di luci gialle lampeggianti. Queste luci devono essere attivate automaticamente quando i rasatori sono in funzione.</p>	
Riferimenti normativi e note:	<p>D.Lgs. 81/08, D.Lgs. 475/92, D.Lgs.17/10, Codice della Strada.</p> <p>Note: Gli operatori sono in tre di cui uno a bordo e due a terra. Quelli a terra effettuano anche le operazioni di rifinitura prelevando il conglomerato in prossimità delle coclee.</p>	
Valutazione del Rischio	Indice Magnitudo :Lieve; Indice Frequenza :Media; Livello del rischio : Lieve	
Allegato		

Logo Studio	Piano di Sicurezza e Coordinamento relativo al cantiere sito nel comune di Contrada Gritti - Piazza Armerina (EN) SCHEDE DI SICUREZZA	

Scheda n°30	FASI OPERATIVE		CODICE FO.OC.002
FASE N° 9	Nodo 0-0 - Vasca di smorzamento	Area Lavorativa: A7	
CATEGORIA:	OPERE IN C.A.		
FASE OPERATIVA:	REALIZZAZIONE DI OPERE IN FONDAZIONE		
Preparazione e getto per opere in c.a. da realizzarsi in fondazione.			
Schede attività elementari collegate: Schede attività elementari collegate: Schede attività elementari collegate:	AE008	GETTO DI CALCESTRUZZO DA AUTOBETONIERA	
	AE009	CASSEFORMI IN LEGNAME Preparazione di casseformi in legname, compresi gli oneri di esecuzione, compreso disarmo e pulizia del legname per il contenimento del getto di cls.	
	AE014	POSA IN OPERA DI ARMATURA IN BARRE Approvvigionamento al piano di lavoro del ferro presagomato e relativa posa in opera entro i casseri opportunamente predisposti, mediante legatura con filo di ferro ricotto ad opera di carpentieri specializzati.	
Schede macchine ed attrezzature collegate: Schede macchine ed attrezzature collegate:	ATTREZ024	AUTOBETONIERA (fino a mc. 10 di portata)	
	ATTREZ026	POMPA PER IL CALCESTRUZZO Si tratta di un'apparecchiatura a scoppio o elettrica per il pompaggio di calcestruzzo fino al piano di lavoro o di getto.	
Macchine ed attrezzature	Attrezzi d'uso comune: badili, carriele Apparecchi di sollevamento Betoniera Vibratore		
Rischi per la sicurezza:	Investimento di persone o cose Caduta dall'alto Elettrocuzione Inalazione polveri, fibre, gas, vapori Rumore Vibrazioni Movimentazione manuale dei carichi Getti, schizzi		
Dispositivi di Protezione Individuali (DPI):	Guanti, scarpe di sicurezza, casco di protezione, tuta da lavoro dispositivi per la protezione delle vie respiratorie, cuffia o tappi antirumore		
Prescrizioni esecutive:	- Recintare e segnalare tutti gli scavi aperti in particolare in prossimità di aree di transito pubblico e abitazioni - Attuare gli interventi tecnici, organizzativi e procedurali concretamente attuabili al fine di ridurre al minimo i rischi derivanti dall'esposizione al rumore - Sensibilizzazione periodica al personale operante relativamente ai rischi specifici delle operazioni da eseguire - Verificare periodicamente l'efficienza dei macchinari a motore ed elettrici - Verificare l'uso costante dei D.P.I. da parte di tutto il personale operante - Utilizzare attrezzature dotate di dispositivi di smorzamento delle vibrazioni - Utilizzare andatoie dotate di parapetto su entrambi i lati e scale di accesso regolari e vincolate		
Riferimenti normativi e note:	D.Lgs. 81/08		
Valutazione del Rischio	Indice Magnitudo :Lieve; Indice Frequenza :Media; Livello del rischio : Lieve		
Allegato			

Logo Studio	Piano di Sicurezza e Coordinamento relativo al cantiere sito nel comune di Contrada Gritti - Piazza Armerina (EN) SCHEDE DI SICUREZZA	

Scheda n°31	FASI OPERATIVE		CODICE FO.OP.02
FASE N° 3	Cabina elettrica e G.E.	Area Lavorativa: A2	
CATEGORIA:	OPERE DA FABBRO		
FASE OPERATIVA:	Montaggio opere in ferro (Telai, coperchi, etc.)		
Schede attività elementari collegate:	AE003	CARICO E SCARICO ATTREZZATURE Carico e scarico di attrezzature e macchine da autocarri e/o altri mezzi di trasporto	
Schede macchine ed attrezzature collegate:	ATTREZ003	AUTOCARRO-FURGONE Vengono utilizzati per il trasporto di materiali di qualsiasi genere in genere imballato (furgoni) o sciolto (autocarri TRABATTELLI Realizzazione ed utilizzo di un ponte di lavoro mobile su ruote costituita da una struttura metallica detta castello che può raggiungere anche i 15,00 m di altezza. FILIERA ELETTRICA Attrezzatura portatile per la lavorazione di tubi in genere.	
Schede macchine ed attrezzature collegate:	ATTREZ113		
Schede macchine ed attrezzature collegate:	ATTREZ127		
Schede macchine ed attrezzature collegate:	ATTREZ055		
Macchine ed attrezzature	- Apparecchio di sollevamento carichi - Ponteggio - Trabattelli - Ponte su cavalletti - Scale a mano semplici o doppie - Attrezzi manuali d'uso comune - Utensili elettrici portatili (trapano, avvitatrici, ecc.)		
Rischi per la sicurezza:	Caduta a livello e scivolamento Abrasioni, ferite, punture, tagli Urti, compressioni, impatti, colpi Elettrocuzione Movimentazione manuale dei carichi Inalazione polveri, fibre, gas, vapori Proiezione di schegge e materiali Vibrazioni Rumore		
Dispositivi di Protezione Individuali (DPI):	- Guanti - Scarpe di sicurezza - Elmetto - Tuta protettiva e indumenti rifrangenti (in presenza di traffico) - Mascherina con visiera		
Prescrizioni esecutive:	Eseguire i lavori procedendo dall'alto verso il basso al fine di ridurre al minimo il rischio di caduta in zona non protetta da parapetto. Segregare la zona sottostante al montaggio. I parapetti provvisori allestiti sulle scale e sui pianerottoli vanno rimossi esclusivamente al momento della posa di quelli definitivi. La rimozione comunque deve essere graduale e il più possibile limitata.		

Logo Studio	Piano di Sicurezza e Coordinamento relativo al cantiere sito nel comune di Contrada Gritti - Piazza Armerina (EN) SCHEDE DI SICUREZZA	

Scheda n°31	FASI OPERATIVE	CODICE FO.OP.02
	<p>Per la posa delle ringhiere dei balconi accertarsi della presenza del ponteggio e della sua regolarità alle norme (presenza di parapetti regolamentari, di sottoponte di sicurezza realizzato allo stesso modo del ponte, condizioni generali di stabilità , verifica ancoraggi e delle basi).</p> <p>L'ultimo impalcato dovrà avere i montanti alti non meno di m 1,20 rispetto all'ultimo piano di lavoro.</p> <p>È vietato adottare scale, ponti su ruote o su cavalletti sui ponti di ponteggio. Eventualmente predisporre le mezzepontate (impalcati intermedi).</p> <p>Le protezioni adottate vanno adeguate allo sviluppo dei lavori.</p> <p>In tutte le postazioni di lavoro (dislivello superiore a m 0,50) deve sempre essere garantita la protezione verso il vuoto con parapetto solido o mezzi equivalenti.</p> <p>Nei lavori sopraelevati con pericolo di caduta nel vuoto, nella impossibilità di allestire parapetti o altre opere provvisorie, utilizzare cinture di sicurezza con bretelle, cosciali e fune di trattenuta lunga massimo m 1,5 ancorata a punto sicuro.</p> <p>Gli addetti alla posa della ringhiera del balcone devono lavorare dall'interno.</p> <p>Prima d'iniziare qualsiasi lavoro, il dirigente di cantiere e i preposti devono sempre accertarsi dello stato e del funzionamento delle attrezzature di lavoro e dei dispositivi di sicurezza d'adoperare. (stato d'usura, protezioni, integrità dei cavi elettrici, prova di funzionamento con avviamento a uomo presente dell'utensile)</p> <p>E' consentito l'uso, in deroga al collegamento di terra, di utensili elettrici portatili e di attrezzature elettriche mobili purché dotati di doppio isolamento e certificati tali da istituto riconosciuto.</p> <p>Le attrezzature da utilizzare dovranno essere leggere e poco ingombranti.</p> <p>Verificare l'integrità dei cavi dell'alimentazione elettrica, predisporre le linee in modo da non poter essere danneggiati meccanicamente durante l'esecuzione dei lavori, utilizzare prolungha a norma e collegarli correttamente al quadro di cantiere protetto da interruttore magnetotermico.</p> <p>Se vengono eseguite opere di saldatura il cavo di massa e quello portaelettrodo devono essere integri e garantire il necessario isolamento.</p> <p>Le operazioni di saldatura devono essere eseguite in luogo aerato prendendo tutte le necessarie precauzioni contro l'innesco dell'incendio</p> <p>Nel caso di interruzione delle operazioni di saldatura spegnere la macchina agendo sull'interruttore generale.</p> <p>Le ringhiere devono essere imbracati sull'autocarro, quindi sollevati fino al piano di sbarco del materiale, tramite gru a torre, gru a braccio dell'autocarro o altro apparecchio di sollevamento dei carichi.</p> <p>Impartire adeguate istruzioni sui sistemi d'imbracatura da adottare e verificarne l'idoneità.</p> <p>Impartire istruzioni particolari sulla sequenza delle operazioni da doversi eseguire.</p> <p>Verificare il sistema d'attacco degli elementi.</p> <p>Verificare le condizioni dei ganci e dei dispositivi contro lo sganciamento accidentale.</p> <p>Verificare frequentemente le condizioni della fune di sollevamento e quelle di imbracatura.</p> <p>Impartire tempestivamente agli addetti le necessarie informazioni per la corretta movimentazione di carichi pesanti e/o ingombranti.</p> <p>Gli addetti all'imbracatura dei carichi devono avvicinarsi ai carichi, per le operazioni di imbracatura e slegatura delle funi, esclusivamente quando sono in prossimità del pavimento.</p> <p>L'area sottostante il sollevamento dei materiali deve essere opportunamente recintata. Se permangono lavoratori o terzi sotto il percorso del carico, il manovratore dovrà interrompere l'operazione fino al loro allontanamento.</p> <p>Se nell'area sono presenti addetti a diverse lavorazioni coordinare gli interventi e assicurare spazio e viabilità che consentano i movimenti e le manovre necessarie alla lavorazione.</p> <p>Predisporre idonea segnaletica di sicurezza, sia diurna che notturna.</p> <p>Attenersi alla normativa relativa ai limiti di emissione di rumore ammessi negli ambienti abitativi e nell'ambiente esterno, con riguardo alle attività cosiddette temporanee quali i cantieri. Nel caso di riscontrato o prevedibile superamento dei valori è possibile chiedere deroga al sindaco, dimostrando che tutto è stato fatto per rendere minima l'emissione di</p>	

Logo Studio	Piano di Sicurezza e Coordinamento relativo al cantiere sito nel comune di Contrada Gritti - Piazza Armerina (EN) SCHEDE DI SICUREZZA	

Scheda n°31	FASI OPERATIVE	CODICE FO.OP.02
	<p>rumore.</p> <p>In questa fase i lavoratori devono indossare casco, guanti, scarpe antinfortunistiche, occhiali o visiera di protezione degli occhi, respiratore con filtro specifico.</p> <p>Idonei otoproteettori devono essere forniti ai lavoratori ed utilizzati in base alla valutazione del rischio rumore</p>	
Riferimenti normativi e note:	D.Lgs. 81/08	
Valutazione del Rischio	Indice Magnitudo :Medio; Indice Frequenza :Media; Livello del rischio : Lieve	
Allegato		

Logo Studio	Piano di Sicurezza e Coordinamento relativo al cantiere sito nel comune di Contrada Gritti - Piazza Armerina (EN) SCHEDE DI SICUREZZA	

Scheda n°32		FASI OPERATIVE		CODICE FO.SC.03	
FASE N° 2		Esterno (impianti elettrici e speciali, scavi, cavidotti e quadri)		Area Lavorativa: A1	
FASE N° 9		Nodo 0-0 - Vasca di smorzamento		Area Lavorativa: A7	
CATEGORIA:		SCAVI			
FASE OPERATIVA:		SCAVO A SEZIONE OBBLIGATA CON MEZZI MECCANICI			
Scavo a cielo aperto o all'interno di edifici eseguito a sezione ristretta con l'ausilio di escavatore e a mano in terreno di qualsiasi natura, carico e trasporto a rifiuto dei materiali.					
Schede attività elementari collegate:					
Schede macchine ed attrezzature collegate:		ATTREZ001	AUTOCARRI - DUMPER Sono automezzi utilizzati per il trasporto all'interno del cantiere o su strada di materiale quale terra, sabbia, cemento ecc.		
Schede macchine ed attrezzature collegate:		ATTREZ019	ESCAVATORE (oleodinamico) Macchina usata per lo scavo ed il movimento di terra od altro materiale incoerente. Originariamente erano concepiti per piccoli lavori nell'ingegneria civile, poi grazie allo sviluppo della tecnologia dei componenti oleodi		
Macchine ed attrezzature		Escavatore, pala meccanica con benna e con martellone, eventuale pompa sommersa, eventuali casseri componibili prefabbricati, utensili d'uso comune, autocarro.			
Rischi per la sicurezza:		Investimento di persone o cose Abrasioni, ferite, punture, tagli Esposizione a polveri Movimentazione manuale dei carichi Rumore Urti, compressioni, impatti, colpi Proiezione di schegge e materiali Infezioni da microorganismi Caduta di materiale dall'alto			
Dispositivi di Protezione Individuali (DPI):		- Tuta da lavoro - Casco - Occhiali protettivi - Guanti - Scarpe di sicurezza - Mascherina con filtro specifico - Otoprotettori			
Prescrizioni esecutive:		Prima di iniziare i lavori deve essere effettuato un sopralluogo più accurato per rilevare la presenza nell'area interessata dai lavori di pericoli intrinseci al cantiere, quali i sottoservizi cittadini (condutture gas e acqua, linee elettricità area o interrata, telefono, ...), interferenti con le operazioni da eseguire. Delimitare l'area di scavo con nastro di segnalazione bianco-rosso, collocato adeguatamente arretrato (m. 1,50) dal ciglio dello scavo, o con parapetto regolamentare. Delimitare le aree di movimentazione dei mezzi con nastro di segnalazione bianco-rosso al fine di evitare possibili contatti con le parti in movimento. Appositi cartelli devono avvertire i pericoli presenti nell'area di lavoro e vietare l'accesso ai non addetti ai lavori. Adottare le precauzioni previste per escavazioni nelle immediate vicinanze di corpi di fabbrica esistenti. Predisporre vie obbligatorie di transito per i mezzi di scavo e di trasporto e regolamentarne il traffico. Se necessario, il fondo delle vie di transito deve essere costituito da massicciata opportunamente livellata e costipata. La circolazione dei mezzi all'interno dell'area di lavoro deve essere opportunamente			

Logo Studio	Piano di Sicurezza e Coordinamento relativo al cantiere sito nel comune di Contrada Gritti - Piazza Armerina (EN) SCHEDE DI SICUREZZA	

Scheda n°32	FASI OPERATIVE	CODICE FO.SC.03
	<p>regolata, evitando, se possibile, il doppio senso di marcia.</p> <p>La viabilità in vicinanza degli scavi deve essere attentamente studiata e disciplinata al fine di impedire ribaltamenti a seguito di cedimenti delle pareti degli scavi.</p> <p>Se l'escavatore è utilizzato per il sollevamento dei casseri tramite ganci o altri dispositivi di trattenuta del carico deve essere omologato anche come autogrù.</p> <p>Nei lavori di escavazione con mezzi meccanici vietare la presenza degli operai nel campo di azione della macchina operatrice e sul ciglio superiore del fronte d'attacco.</p> <p>Nello scavo di trincee profonde più di m 1.50, quando la natura e le condizioni del terreno non diano sufficienti garanzie di stabilità, si deve prevedere, man mano che procede lo scavo, alle necessarie armature di sostegno delle pareti, sporgenti dai bordi almeno cm 30, a meno che non si preferisca conferire alle pareti dello scavo un'inclinazione pari all'angolo di declivio naturale del terreno.</p> <p>La larghezza della trincea, al netto di eventuali sbatacchiature, deve essere sufficiente a consentire il lavoro al suo interno.</p> <p>L'eventuale armatura deve sporgere di almeno 30 centimetri oltre il bordo.</p> <p>Vietare la costituzione di depositi di materiali presso il ciglio degli scavi. Se le condizioni di lavoro obbligano a tale deposito è necessario provvedere all'armatura delle pareti dello scavo.</p> <p>In caso di formazione di polvere eccessiva bagnare il terreno.</p> <p>Immettere in cantiere mezzi in perfetto stato di efficienza tecnica e di sicurezza, in conformità alle norme specifiche di appartenenza.</p> <p>È fatto divieto di usare i mezzi per scopo differenti da quelli stabiliti dal costruttore e dalle norme.</p> <p>Le macchine operatrici devono essere provviste di struttura di protezione in caso di ribaltamento (ROPS) e in caso di caduta di oggetti (FOPS), dotate di marcatura CE.</p> <p>Per l'accesso al fondo degli scavi è necessario utilizzare scale a mano di tipo regolamentare, ancorate e sporgenti di almeno un metro oltre il piano d'accesso.</p> <p>Per gli attraversamenti trasversali degli scavi predisporre idonee passerelle (di larghezza non inferiore a cm 60 per il passaggio di sole persone e di cm 120 per il passaggio anche di materiali) munite di parapetti regolamentari con arresto al piede su entrambi i lati.</p> <p>Lo scavo, se lasciato incustodito, deve essere segnalato con idonei cartelli monitori e circoscritto con opportuni tavolacci per impedire eventuali cadute all'interno.</p> <p>In questa fase i lavoratori devono indossare, casco, scarpe di sicurezza con suola imperforabile, guanti, mascherine antipolvere.</p> <p>Idonei otoprotettori devono essere consegnati ed utilizzati in base alla valutazione del rischio rumore</p> <p>Prima di iniziare i lavori deve essere effettuato un sopralluogo più accurato per rilevare la presenza nell'area interessata dai lavori di pericoli intrinseci al cantiere, quali i sottoservizi cittadini (condutture gas e acqua, linee elettricità area o interrata, telefono, ...), interferenti con le operazioni da eseguire.</p> <p>Delimitare l'area di scavo con nastro di segnalazione bianco-rosso, collocato adeguatamente arretrato (m. 1,50) dal ciglio dello scavo, o con parapetto regolamentare.</p> <p>Delimitare le aree di movimentazione dei mezzi con nastro di segnalazione bianco-rosso al fine di evitare possibili contatti con le parti in movimento.</p> <p>Appositi cartelli devono avvertire i pericoli presenti nell'area di lavoro e vietare l'accesso ai non addetti ai lavori.</p> <p>Adottare le precauzioni previste per escavazioni nelle immediate vicinanze di corpi di fabbrica esistenti.</p> <p>Predisporre vie obbligatorie di transito per i mezzi di scavo e di trasporto e regolamentarne il traffico.</p> <p>Se necessario, il fondo delle vie di transito deve essere costituito da massiciata opportunamente livellata e costipata.</p> <p>La circolazione dei mezzi all'interno dell'area di lavoro deve essere opportunamente regolata, evitando, se possibile, il doppio senso di marcia.</p> <p>La viabilità in vicinanza degli scavi deve essere attentamente studiata e disciplinata al fine di impedire ribaltamenti a seguito di cedimenti delle pareti degli scavi.</p>	

Logo Studio	Piano di Sicurezza e Coordinamento relativo al cantiere sito nel comune di Contrada Gritti - Piazza Armerina (EN) SCHEDE DI SICUREZZA	

Scheda n°32	FASI OPERATIVE	CODICE FO.SC.03
	<p>Predisporre l'armatura delle pareti dello scavo o conferire alle pareti dello scavo un angolo pari all'angolo di declivio naturale del terreno o procedere al consolidamento del terreno in relazione alle caratteristiche geotecniche.</p> <p>L'eventuale armatura deve sporgere di almeno 30 centimetri oltre il bordo.</p> <p>Vietare la costituzione di depositi di materiali presso il ciglio degli scavi. Se le condizioni di lavoro obbligano a tale deposito è necessario provvedere all'armatura delle pareti dello scavo.</p> <p>Quando la parete del fronte di attacco supera l'altezza di metri 1,50, vietare il sistema di scavo manuale per scalzamento alla base e conseguente franamento della parete.</p> <p>Le scale a mano di accesso allo scavo di tipo regolamentare devono essere disposte con vincoli che non consentano slittamenti o rovesciamenti e devono sporgere almeno un metro oltre il piano d'accesso.</p> <p>I viottoli e le scale con gradini ricavate nel terreno o nella roccia devono essere dotati di parapetto, quando il dislivello superi due metri. Le alzate, se ricavate in terreno friabile, devono essere sostenute con tavole e robusti paletti.</p> <p>Impartire le istruzioni necessarie per la corretta movimentare manualmente dei carichi.</p> <p>In caso di formazione di polvere eccessiva bagnare il terreno.</p> <p>Per l'accesso al fondo degli scavi è necessario utilizzare scale a mano di tipo regolamentare, ancorate e sporgenti di almeno un metro oltre il piano d'accesso.</p> <p>In questa fase i lavoratori devono indossare casco, scarpe di sicurezza con suola imperforabile, guanti, maschere antipolvere.</p> <p>Idonei otoprotettori devono essere consegnati ed utilizzati in base alla valutazione del rischio rumore</p>	
Riferimenti normativi e note:	D.Lgs. 81/08	
Valutazione del Rischio	Indice Magnitudo :Medio; Indice Frequenza :Alta; Livello del rischio : Alto	
Allegato		

Logo Studio	Piano di Sicurezza e Coordinamento relativo al cantiere sito nel comune di Contrada Gritti - Piazza Armerina (EN) SCHEDE DI SICUREZZA	

Scheda n°33		FASI OPERATIVE		CODICE FO.SC.04	
FASE N° 2		Esterno (impianti elettrici e speciali, scavi, cavidotti e quadri)		Area Lavorativa: A1	
FASE N° 9		Nodo 0-0 - Vasca di smorzamento		Area Lavorativa: A7	
CATEGORIA:		SCAVI			
FASE OPERATIVA:		SCAVO A SEZIONE OBBLIGATA A MANO			
Scavo a sezione obbligata (ristretta) eseguita a mano, carico e trasporto a rifiuto dei materiali.					
Schede attività elementari collegate:					
Schede macchine ed attrezzature collegate:		ATTREZ003	AUTOCARRO-FURGONE Vengono utilizzati per il trasporto di materiali di qualsiasi genere in genere imballato (furgoni) o sciolto (autocarri		
Macchine ed attrezzature		Attrezzi manuali d'uso comune (piccone, badile), eventuali casseri componibili prefabbricati, carriola, autocarro.			
Rischi per la sicurezza:		Investimento di persone o cose Abrasioni, ferite, punture, tagli Esposizione a polveri Movimentazione manuale dei carichi Rumore Urti, compressioni, impatti, colpi Proiezione di schegge e materiali Infezioni da microorganismi Caduta di materiale dall'alto			
Dispositivi di Protezione Individuali (DPI):		- Tuta da lavoro - Casco - Occhiali protettivi - Guanti - Scarpe di sicurezza - Mascherina con filtro specifico - Otoprotettori			
Prescrizioni esecutive:		Prima di iniziare i lavori deve essere effettuato un sopralluogo più accurato per rilevare la presenza nell'area interessata dai lavori di pericoli intrinseci al cantiere, quali i sottoservizi cittadini (condutture gas e acqua, linee elettricità area o interrata, telefono, ...), interferenti con le operazioni da eseguire. Delimitare l'area di scavo con nastro di segnalazione bianco-rosso, collocato adeguatamente arretrato (m. 1,50) dal ciglio dello scavo, o con parapetto regolamentare. Delimitare le aree di movimentazione degli autocarri con nastro di segnalazione bianco-rosso al fine di evitare possibili contatti con le parti in movimento. Appositi cartelli devono avvertire i pericoli presenti nell'area di lavoro e vietare l'accesso ai non addetti ai lavori. Adottare le precauzioni previste per escavazioni nelle immediate vicinanze di corpi di fabbrica esistenti. Predisporre vie obbligatorie di transito per gli autocarri e regolamentarne il traffico. Se necessario, il fondo delle vie di transito deve essere costituito da massicciata opportunamente livellata e costipata. La circolazione dei mezzi all'interno dell'area di lavoro deve essere opportunamente regolata, evitando, se possibile, il doppio senso di marcia. La viabilità in vicinanza degli scavi deve essere attentamente studiata e disciplinata al fine di impedire ribaltamenti a seguito di cedimenti delle pareti degli scavi. Predisporre l'armatura delle pareti dello scavo o conferire alle pareti dello scavo un angolo pari all'angolo di declivio naturale del terreno o procedere al consolidamento del terreno in relazione alle caratteristiche geotecniche. L'eventuale armatura deve sporgere di almeno 30 centimetri oltre il bordo. La larghezza della trincea, al netto di eventuali sbatacchiature, deve essere sufficiente			

Logo Studio	Piano di Sicurezza e Coordinamento relativo al cantiere sito nel comune di Contrada Gritti - Piazza Armerina (EN) SCHEDE DI SICUREZZA	

Scheda n°33	FASI OPERATIVE	CODICE FO.SC.04
	<p>consentire il lavoro al suo interno.</p> <p>Vietare la costituzione di depositi di materiali presso il ciglio degli scavi. Se le condizioni di lavoro obbligano a tale deposito è necessario provvedere all'armatura delle pareti dello scavo.</p> <p>Nel caso di formazione di polvere eccessiva bagnare il terreno con acqua.</p> <p>Per l'accesso al fondo degli scavi è necessario utilizzare scale a mano di tipo regolamentare, ancorate e sporgenti di almeno un metro oltre il piano d'accesso.</p> <p>Per gli attraversamenti trasversali degli scavi predisporre idonee passerelle (di larghezza non inferiore a cm 60 per il passaggio di sole persone e di cm 120 per il passaggio anche di materiali) munite di parapetti regolamentari con arresto al piede su entrambi i lati.</p> <p>Lo scavo, se lasciato incustodito, deve essere segnalato con idonei cartelli monitori e circoscritto con opportuni tavolacci per impedire eventuali cadute all'interno.</p> <p>In questa fase i lavoratori devono indossare, casco, scarpe di sicurezza con suola imperforabile, guanti, mascherine antipolvere.</p> <p>Impartire le istruzioni necessarie per la corretta movimentare manualmente dei carichi.</p> <p>Idonei otoprotettori devono essere consegnati ed utilizzati in base alla valutazione del rischio rumore</p>	
Riferimenti normativi e note:	D.Lgs. 81/08, D.Lgs.17/10	
Valutazione del Rischio	Indice Magnitudo :Medio; Indice Frequenza :Alta; Livello del rischio : Alto	
Allegato		

Logo Studio	Piano di Sicurezza e Coordinamento relativo al cantiere sito nel comune di Contrada Gritti - Piazza Armerina (EN) SCHEDE DI SICUREZZA	

Scheda n°34		FASI OPERATIVE		CODICE FO.SC.06		
FASE N° 2		Esterno (impianti elettrici e speciali, scavi, cavidotti e quadri)		Area Lavorativa: A1		
FASE N° 9		Nodo 0-0 - Vasca di smorzamento		Area Lavorativa: A7		
CATEGORIA:		SCAVI				
FASE OPERATIVA:		RINTERRO CON MEZZI MECCANICI				
Rinterro con mezzi meccanici utilizzando la stessa terra dello scavo o altre terre.						
Schede attività elementari collegate:						
Schede macchine ed attrezzature collegate:		ATTREZ001	AUTOCARRI - DUMPER Sono automezzi utilizzati per il trasporto all'interno del cantiere o su strada di materiale quale terra, sabbia, cemento ecc.			
Schede macchine ed attrezzature collegate:		ATTREZ019	ESCAVATORE (oleodinamico) Macchina usata per lo scavo ed il movimento di terra od altro materiale incoerente. Originariamente erano concepiti per piccoli lavori nell'ingegneria civile, poi grazie allo sviluppo della tecnologia dei componenti oleodi			
Schede macchine ed attrezzature collegate:		ATTREZ046	VIBROCOMPATTATORE Si tratta di un'apparecchiatura utilizzata per la compattazione di massetti in cls e sottofondi in genere			
Macchine ed attrezzature		Pala meccanica, rullo compattatore, attrezzi manuali d'uso comune (piccone, badile), carriola, autocarro.				
Rischi per la sicurezza:		Investimento di persone o cose Abrasioni, ferite, punture, tagli Esposizione a polveri Movimentazione manuale dei carichi Rumore Urti, compressioni, impatti, colpi Proiezione di schegge e materiali Infezioni da microorganismi Caduta di materiale dall'alto				
Dispositivi di Protezione Individuali (DPI):		- Tuta da lavoro - Casco - Occhiali protettivi - Guanti - Scarpe di sicurezza - Mascherina con filtro specifico - Otoprotettori				
Prescrizioni esecutive:		Prima di iniziare i lavori deve essere effettuato un sopralluogo più accurato per rilevare la presenza nell'area interessata dai lavori di pericoli intrinseci al cantiere, quali i sottoservizi cittadini (condutture gas e acqua, linee elettricità area o interrata, telefono, ...), interferenti con le operazioni da eseguire. Predisporre vie obbligatorie di transito per i mezzi di scavo e di trasporto e regolamentarne il traffico. Se necessario, il fondo delle vie di transito deve essere costituito da massicciata opportunamente livellata e costipata. La circolazione dei mezzi all'interno dell'area di lavoro deve essere opportunamente regolata, evitando, se possibile, il doppio senso di marcia. La viabilità in vicinanza degli scavi deve essere attentamente studiata e disciplinata al fine di impedire ribaltamenti a seguito di cedimenti delle pareti degli scavi. Il rinterro deve essere eseguito in modo tale da assicurare il costipamento. È buona norma eseguire il rinterro per strati successivi di 30 cm circa di spessore, accuratamente costipati. Mantenere in opera la delimitazione di protezione adottata per lo scavo da rinterrare fin				

Logo Studio	Piano di Sicurezza e Coordinamento relativo al cantiere sito nel comune di Contrada Gritti - Piazza Armerina (EN) SCHEDE DI SICUREZZA	

Scheda n°34	FASI OPERATIVE	CODICE FO.SC.06
	<p>all'ultimazione dei lavori di rinterro. Vietare l'accesso alle persone non addette ai lavori. I mezzi meccanici non devono avvicinarsi all'area del rinterro. Rimuovere l'eventuale armatura dello scavo gradualmente al progredire del rinterro. Vietare la costituzione di depositi di materiali presso il ciglio degli scavi anche se in fase di rinterro. Le scale a mano di accesso allo scavo di tipo regolamentare devono essere disposte con vincoli che non consentano slittamenti o rovesciamenti e devono sporgere almeno un metro oltre il piano d'accesso. I viottoli e le scale con gradini ricavate nel terreno o nella roccia devono essere dotati di parapetto, quando il dislivello superi due metri. Le alzate, se ricavate in terreno friabile, devono essere sostenute con tavole e robusti paletti. Vietare il transito delle macchine operatrici in zone con pendenza trasversale pericolosa per il possibile rischio di ribaltamento del mezzo. Immettere in cantiere mezzi in perfetto stato di efficienza tecnica e di sicurezza, in conformità alle norme specifiche di appartenenza. È fatto divieto di usare i mezzi per scopo differenti da quelli stabiliti dal costruttore e dalle norme. Le macchine operatrici devono essere provviste di struttura di protezione in caso di ribaltamento (ROPS) e in caso di caduta di oggetti (FOPS), dotate di marcatura CE. Nei lavori di rinterro con mezzi meccanici vietare la presenza degli operai nel campo di azione della macchina operatrice. In questa fase i lavoratori devono indossare casco, scarpe di sicurezza con suola imperforabile, guanti, maschere antipolvere. Idonei otoprotettori devono essere consegnati ed utilizzati in base alla valutazione del rischio rumore</p>	
Riferimenti normativi e note:	D.Lgs. 81/08, D.Lgs.17/10	
Valutazione del Rischio	Indice Magnitudo :Medio; Indice Frequenza :Alta; Livello del rischio : Alto	
Allegato		

Logo Studio	Piano di Sicurezza e Coordinamento relativo al cantiere sito nel comune di Contrada Gritti - Piazza Armerina (EN) SCHEDE DI SICUREZZA	

Scheda n°35	FASI OPERATIVE		CODICE FO.SM.03
FASE N° 10	Smobilizzo e pulizia cantiere	Area Lavorativa: A1	
CATEGORIA:	SMOBILIZZO CANTIERE		
FASE OPERATIVA:	DEMOLIZIONE DI BASAMENTI PER BARACCHE E MACCHINE		
Dismissione di basamenti da predisporre in cantiere come supporto per baracche e macchine operatrici fisse.			
Schede attività elementari collegate:			
Schede macchine ed attrezzature collegate:	ATTREZ057	MARTELLO DEMOLITORE	
Schede macchine ed attrezzature collegate:	ATTREZ003	Martello demolitore ad aria compressa o elettrico a mano.	
Schede macchine ed attrezzature collegate:		AUTOCARRO-FURGONE	
Schede macchine ed attrezzature collegate:	ATTREZ030	Vengono utilizzati per il trasporto di materiali di qualsiasi genere in genere imballato (furgoni) o sciolto (autocarri	
Schede macchine ed attrezzature collegate:		MINIPALA TIPO SKID	
Schede macchine ed attrezzature collegate:		E' costituita sostanzialmente da una benna montata su mezzo gommato ed è usata in genere per lo scavo ed il caricamento di materiali incoerenti (per esempio sabbia, ghiaia ecc.).	
Macchine ed attrezzature	Mazza, piccone,martello, pinze, tenaglie; martello demolitore, autocarro furgone; Autogru (per basamenti in legno).		
Rischi per la sicurezza:	Contatti con macchinari, organi in movimento Elettrocuzione Rumore Ribaltamento, perdita di stabilità Investimento di persone o cose Movimentazione manuale dei carichi		
Dispositivi di Protezione Individuali (DPI):	- Casco protettivo - Guanti - Scarpe di sicurezza - Otoprotettori - Tuta da lavoro		
Prescrizioni esecutive:	- Fornire ed utilizzare idonei dispositivi di protezione individuale con relative informazioni all'uso. - Verificare con frequenza le condizioni degli attrezzi con particolare riguardo alla solidità degli attacchi dei manici di legno agli elementi metallici. - Collegare la macchine operatrici all'impianto elettrico in assenza di tensione. - L'alimentazione deve essere fornita tramite quadro elettrico collegato a terra e munito dei dispositivi di protezione. - I cavi devono essere a norma CEI di tipo per posa mobile. - Verificare lo stato di conservazione dei cavi elettrici. Posizionare i cavi in modo da evitare danni per usura meccanica e così che non costituiscano intralcio. - Segnalare immediatamente eventuali danni ai cavi elettrici. - In base alla valutazione del livello di esposizione personale fornire idonei dispositivi di protezione individuale. (otoprotettori) con relative informazioni all'uso. - Verificare che le macchine operatrici utilizzate siano dotate di tutte le protezioni degli organi in movimento ed abbiano l'interruttore con bobina di sgancio. - Non indossare abiti svolazzanti. - Non introdurre attrezzi e/o arti nel bicchiere della betoniera durante la rotazione. - Non rimuovere le protezioni. - Non spostare le macchine operatrici dalla posizione stabilita. - Posizionare le macchine operatrici su base solida e piana evitando i rialzi instabili. - Rispettare le istruzioni ricevute per un'esatta e corretta posizione da assumere nella movimentazione dei carichi. - Per carichi pesanti e/o ingombranti la massa va movimentata con l'intervento di più persone al fine di ripartire e diminuire lo sforzo.		

Logo Studio	Piano di Sicurezza e Coordinamento relativo al cantiere sito nel comune di Contrada Gritti - Piazza Armerina (EN) SCHEDE DI SICUREZZA	

Scheda n°35	FASI OPERATIVE	CODICE FO.SM.03
	- I basamenti di particolari ed importanti strutture devono essere allestiti tenendo conto delle caratteristiche delle strutture stesse e del terreno sul quale andranno a gravare.	
Riferimenti normativi e note:	D.Lgs. 81/08, D.Lgs.17/10	
Valutazione del Rischio	Indice Magnitudo :Lieve; Indice Frequenza :Media; Livello del rischio : Lieve	
Allegato		

Logo Studio	Piano di Sicurezza e Coordinamento relativo al cantiere sito nel comune di Contrada Gritti - Piazza Armerina (EN) SCHEDE DI SICUREZZA	

Scheda n°36	FASI OPERATIVE		CODICE FO.SM.04
FASE N° 10	Smobilizzo e pulizia cantiere	Area Lavorativa: A1	
CATEGORIA:	SMOBILIZZO CANTIERE		
FASE OPERATIVA:	DISMISSIONE DI DEPOSITO BOMBOLE DI GAS		
Rimozione in cantiere di magazzini e officine dove vengono depositati gas compressi per saldatura o taglio termico (ossigeno, acetilene) o di gas infiammabili, disciolti o liquefatti (GPL o altri).			
Schede attività elementari collegate:			
Schede macchine ed attrezzature collegate:	ATTREZ004	AUTOCARRO CON GRU Autogrù gommata, con stabilizzatori e braccio elevatore telescopico, per movimentazione carichi.	
Macchine ed attrezzature	Autocarro con gru		
Rischi per la sicurezza:	Incendio Ustioni Inalazione polveri, fibre, gas, vapori Esplosione		
Dispositivi di Protezione Individuali (DPI):	Guanti, calzature di sicurezza, abbigliamento protettivo, elmetto, autorespiratori, abbigliamento ignifugo		
Prescrizioni esecutive:	<div>- Verificare l'esistenza della documentazione di prevenzione incendi prevista</div> <div>- Scegliere l'ubicazione del deposito bombole e loro posizionamento, considerando un possibile rischio d'incendio o d'esplosione</div> <div>- Posizionare il deposito bombole in luogo ben ventilato, lontano dai luoghi di lavoro dove vengono utilizzate le stesse, e da eventuali fonti di calore (fiamme, fucine, stufe, calore solare intenso e prolungato)</div> <div>- Avere cura di separare le bombole piene da quelle vuote, sistemandole negli appositi depositi opportunamente divisi e segnalati, posizionare le bombole sempre verticalmente, tenendole legate alle rastrelliere, alle pareti o sul carrello porta bombole, in modo che non possano cadere</div> <div>- Tenere in buono stato di funzionamento le valvole di protezione, i tubi, i cannelli, e gli attacchi, non sporcare con grasso od olio le parti della testa della bombola</div> <div>- Tenere ben stretti ai raccordi i tubi flessibili e proteggerli da calpestamenti</div> <div>- Evitare qualsiasi fuoriuscita di GPL perché essendo più pesante dell'aria può depositarsi nei punti più bassi (cantine, fosse), creando una miscela esplosiva che si può innescare anche solo con una scintilla (evitare pavimentazioni metalliche)</div> <div>- Verificare l'adeguatezza ed il funzionamento dei sistemi di estinzione presenti (idranti, estintori, ecc.)</div> <div>- Verificare o istituire idonea segnaletica di prescrizione e sicurezza nelle immediate vicinanze del deposito</div> <div>- Affiggere i numeri telefonici relativi al pronto intervento da attivare in caso di necessità</div> <div>- Per l'installazione di impianti elettrici e d'illuminazione far riferimento alla normativa vigente, evitando categoricamente impianti improvvisati</div> <div>- La fase riguarda ogni mansione o attività, di pertinenza diretta o indiretta, svolta presso locali adibiti a deposito di bombole gas.</div>		
Riferimenti normativi e note:	D.Lgs. 81/08		
Valutazione del Rischio	Indice Magnitudo :Medio; Indice Frequenza :Media; Livello del rischio : Lieve		
Allegato			

Logo Studio	Piano di Sicurezza e Coordinamento relativo al cantiere sito nel comune di Contrada Gritti - Piazza Armerina (EN) SCHEDE DI SICUREZZA	

Scheda n°37	FASI OPERATIVE		CODICE FO.SM.09
FASE N° 10	Smobilizzo e pulizia cantiere	Area Lavorativa: A1	
CATEGORIA:	SMOBILIZZO CANTIERE		
FASE OPERATIVA:	RIMOZIONE IN CANTIERE DI MACCHINE OPERATRICI		
Rimozione in cantiere di macchine operatrici necessarie alla lavorazione di cantiere (betoniera a bicchiere, molazza, argano a bandiera, ecc.).			
Schede attività elementari collegate:			
Schede macchine ed attrezzature collegate:	ATTREZ004	AUTOCARRO CON GRU Autogrù gommata, con stabilizzatori e braccio elevatore telescopico, per movimentazione carichi.	
Macchine ed attrezzature	<ul style="list-style-type: none">- Attrezzi d'uso comune.- Autocarro con braccio idraulico.- autocarro.- utensili elettrici portatili.- scale.- funi e ganci.		
Rischi per la sicurezza:	Contatti con macchinari, organi in movimento Investimento di persone o cose Ribaltamento, perdita di stabilità Caduta di materiale dall'alto Schiacciamento		
Dispositivi di Protezione Individuali (DPI):	<ul style="list-style-type: none">- Casco protettivo- Guanti- Scarpe di sicurezza- Otoprotettori- Tuta da lavoro		
Prescrizioni esecutive:	<ul style="list-style-type: none">- Prima dell'inizio dei lavori organizzare le aree operative, gli spazi liberi, gli ingombri la disposizione ordinata del materiale e delle attrezzature strettamente necessarie, per poter effettuare con sicurezza gli spostamenti senza provocare situazioni di pericolo- L'area di lavoro deve essere completamente segnalata e deve essere impedito l'ingresso a qualunque addetto non attivo nell'operazione di montaggio- Durante lo svolgimento del lavoro, gli utensili e le attrezzature non utilizzate devono essere custodite in guaine o assicurate in modo da impedirne la caduta- E' obbligatorio utilizzare i ponti mobili con ruote bloccate durante le operazioni di lavorazione in altezza- Si devono utilizzare idonei mezzi di sollevamento in relazioni al carico e verificare che le funi ed i ganci siano muniti del contrassegno previsto- Le imbracature devono essere eseguite correttamente.- Nel sollevamento dei materiali attenersi alle norme di sicurezza esposte.- Nella guida dell'elemento in sospensione usare sistemi che consentano di operare a distanza di sicurezza (funi, aste, ecc.).- Verificare preliminarmente l'efficacia dei dispositivi d'arresto e fine corsa.- accertarsi della solidità del terreno e posizionarsi in piano estendendo al massimo gli stabilizzatori- per l'esecuzione di lavori di completamento o di manutenzione, qualora le opere provvisionali siano già state rimosse, è necessario operare con molta cautela utilizzando un sistema idoneo anticaduta personale, la cui fune di trattenuta risulti vincolata a supporti che offrano le dovute garanzie- durante il sollevamento e il trasporto il gruista non deve passare con i carichi sospesi sopra le persone; se vi sono persone sotto il carico il gruista dovrà interrompere l'operazione fino al loro allontanamento- la velocità del vento ammassa per non interrompere le operazioni di montaggio deve essere determinata in cantiere tenendo conto della superficie e del peso degli elementi		

Logo Studio	Piano di Sicurezza e Coordinamento relativo al cantiere sito nel comune di Contrada Gritti - Piazza Armerina (EN) SCHEDE DI SICUREZZA	

Scheda n°37	FASI OPERATIVE	CODICE FO.SM.09
	<p>oltreché del tipo di apparecchi di sollevamento utilizzati; nella norma vanno sospese le opere di montaggio se la velocità del vento supera i 60 Km/h</p> <ul style="list-style-type: none"> - il carico dovrà essere portato su idonei piani di sbarco del materiale - per nessun motivo si devono lasciare i materiali in condizioni di equilibrio precario - nelle operazioni di posa occorre assicurare la stabilità dei materiali installati eseguendo fissaggi corretti e completi - Fornire idonei dispositivi di protezione individuale con relative informazioni all'uso. - Predisporre adeguati percorsi per i mezzi. - I percorsi non devono avere pendenze eccessive. - Tenersi a distanza di sicurezza dai mezzi operativi in movimento. - Non consentire l'utilizzo dei mezzi a personale non qualificato. - Prestare attenzione alle segnalazioni acustiche o luminose ed alla segnaletica di sicurezza. - Usare tavole con spessore di 5 cm e di lunghezza adeguata per dare una pendenza non eccessiva al tavolato. - Inchiodare le tavole con dei traversi per evitare che si scostino. - Collegare la macchina operatrice all'impianto elettrico in assenza di tensione. - L'alimentazione deve essere fornita tramite quadro elettrico collegato a terra e munito dei dispositivi di protezione. - Verificare lo stato di conservazione dei cavi elettrici. - Posizionare i cavi in modo da evitare danni per usura meccanica. - Segnalare immediatamente eventuali danni ai cavi elettrici. - I cavi devono essere a norma CEI di tipo per posa mobile. - Verificare che la macchina sia dotata di tutte le protezioni prescritte. - Rispettare le istruzioni ricevute per un'esatta e corretta posizione da assumere nella movimentazione dei carichi. Per carichi pesanti e/o ingombranti la massa va movimentata con l'intervento di più persone al fine di ripartire e diminuire lo sforzo. - Se la macchina operatrice è installata nelle vicinanze di un ponteggio o nel raggio d'azione dell'apparecchio di sollevamento occorre realizzare un solido impalcato sovrastante il posto di lavoro a protezione contro la caduta di materiali dall'alto. - i lavoratori devono segnalare immediatamente al capocantiere qualsiasi anomalia riscontrata 	
Riferimenti normativi e note:	D.Lgs. 81/08	
Valutazione del Rischio	Indice Magnitudo :Medio; Indice Frequenza :Media; Livello del rischio : Lieve	
Allegato		

Logo Studio	Piano di Sicurezza e Coordinamento relativo al cantiere sito nel comune di Contrada Gritti - Piazza Armerina (EN) SCHEDE DI SICUREZZA	

Scheda n°38	FASI OPERATIVE		CODICE FO.SM.10
FASE N° 10	Smobilizzo e pulizia cantiere	Area Lavorativa: A1	
CATEGORIA:	SMOBILIZZO CANTIERE		
FASE OPERATIVA:	SMONTAGGIO BARACCHE		
Smontaggio delle strutture provvisorie da adibire ad uffici, depositi, servizi, mensa, ecc.			
Schede attività elementari collegate:			
Schede macchine ed attrezzature collegate:	ATTREZ004	AUTOCARRO CON GRU Autogrù gommata, con stabilizzatori e braccio elevatore telescopico, per movimentazione carichi.	
Macchine ed attrezzature	Autogrù Camion Mazza Piccone Badile Filo di ferro Materiale minuto		
Rischi per la sicurezza:	Contatti con macchinari, organi in movimento Elettrocuzione Rumore Ribaltamento, perdita di stabilità Caduta di materiale dall'alto Schiacciamento Investimento di persone o cose Movimentazione manuale dei carichi		
Dispositivi di Protezione Individuali (DPI):	- Casco protettivo - Guanti - Scarpe di sicurezza - Otoprotettori - Tuta da lavoro		
Prescrizioni esecutive:	- Fornire ed utilizzare idonei dispositivi di protezione individuale con relative informazioni all'uso. - Verificare con frequenza le condizioni degli attrezzi con particolare riguardo alla solidità degli attacchi dei manici di legno agli elementi metallici. - Collegare la macchine operatrici all'impianto elettrico in assenza di tensione. - L'alimentazione deve essere fornita tramite quadro elettrico collegato a terra e munito dei dispositivi di protezione. - I cavi devono essere a norma CEI di tipo per posa mobile. - Verificare lo stato di conservazione dei cavi elettrici. Posizionare i cavi in modo da evitare danni per usura meccanica e così che non costituiscano intralcio. - Segnalare immediatamente eventuali danni ai cavi elettrici. - Non indossare abiti svolazzanti. - Rispettare le istruzioni ricevute per un'esatta e corretta posizione da assumere nella movimentazione dei carichi. - Per carichi pesanti e/o ingombranti la massa va movimentata con l'intervento di più persone al fine di ripartire e diminuire lo sforzo. - Gli operatori dovranno provvedere a pulire le zone dove andranno sistemate le costruzioni. - Si provvederà alla sistemazione dei piani di appoggio delle strutture prefabbricate e si appronteranno le pedane di legno da porre davanti alle porte d'ingresso. - L'operatore autista, che trasporterà i prefabbricati, si avvicinerà alla zona in base alle indicazioni che verranno date da uno dei due operatori, all'uopo istruito. L'automezzo, dotato di gru a bordo, prima di scaricare i prefabbricati, verrà bloccato e sistemato in modo da non creare rischi riguardo al ribaltamento.		

Logo Studio	Piano di Sicurezza e Coordinamento relativo al cantiere sito nel comune di Contrada Gritti - Piazza Armerina (EN) SCHEDE DI SICUREZZA	

Scheda n°38	FASI OPERATIVE	CODICE FO.SM.10
	<ul style="list-style-type: none"> - Il carico in discesa sarà guidato dagli operatori per mezzo di cime e attraverso comandi verbali. Quando i prefabbricati saranno definitivamente sganciati dall'organo di sollevamento, l'operatore a terra darà il via libera al guidatore il quale sarà autorizzato a rimuovere i mezzi di stabilizzazione del camion e muoversi. - Gli operatori provvederanno quindi ad eseguire gli ancoraggi del prefabbricato al suolo come previsto dai grafici e dalle istruzioni per il montaggio - Valutare il cantiere in termini di organizzazione generale per il corretto posizionamento dei servizi - Utilizzare materiale che conservi le sue caratteristiche di resistenza durante tutta la durata dei lavori - Le vie di transito vanno mantenute curate e non devono essere ingombrate da materiali che ostacolano la normale circolazione. Il traffico pesante va incanalato lontano dai margini di scavo, dagli elementi di base di ponteggi e impalcature e, in linea di principio, da tutti i punti pericolosi. Quando necessario bisogna imporre limiti di velocità e creare passaggi separati per i soli pedoni. - Ubicare gli uffici in modo opportuno, lontani dalle zone operative più intense - I servizi (bagni, docce, spogliatoi, refettorio) debbono essere ricavati in baracche opportunamente coibentate, illuminate, aerate, riscaldate durante la stagione fredda e comunque previste e costruite per questo uso - Quando necessario, devono essere predisposti dormitori, capaci di ospitare e proteggere efficacemente i lavoratori contro gli agenti atmosferici. - Se il cantiere è lontano dai posti pubblici permanenti di pronto soccorso va prevista una camera di medicazione. Essa risulta obbligatoria qualora le attività presentino rischi di scoppio, asfissia, infezione o avvelenamento e quando l'impresa occupi più di 50 addetti soggetti all'obbligo delle visite mediche preventive e periodiche. - Sensibilizzazione periodica al personale operante relativamente ai rischi specifici delle operazioni da eseguire - Attuare gli interventi tecnici, organizzativi e procedurali concretamente attuabili al fine di ridurre al minimo i rischi derivanti dall'esposizione al rumore - Provvedere a mantenere puliti: il servizio igienico e tutte le installazioni; - Allestire mezzi di pronto soccorso e profilassi e la cassetta di medicazione; - Usare i mezzi personali di protezione (elmetto, guanti, scarpe, tuta). - Verificare l'efficienza e l'efficacia dei D.P.I.; - Tenere a disposizione estintori a polvere secca tarati e controllati all'interno dei prefabbricati (uno ogni prefabbricato). 	
Riferimenti normativi e note:	D.Lgs. 81/08	
Valutazione del Rischio	Indice Magnitudo :Medio; Indice Frequenza :Media; Livello del rischio : Lieve	
Allegato		

Logo Studio	Piano di Sicurezza e Coordinamento relativo al cantiere sito nel comune di Contrada Gritti - Piazza Armerina (EN) SCHEDE DI SICUREZZA	

Scheda n°39	FASI OPERATIVE		CODICE FO.SM.16
FASE N° 10	Smobilizzo e pulizia cantiere	Area Lavorativa: A1	
CATEGORIA:	SMOBILIZZO CANTIERE		
FASE OPERATIVA:	RIMOZIONE RECINZIONE DI CANTIRE		
Dismissione totale della Recinzione dell'area di lavoro.			
Schede attività elementari collegate:			
Schede macchine ed attrezzature collegate:	ATTREZ003	AUTOCARRO-FURGONE Vengono utilizzati per il trasporto di materiali di qualsiasi genere in genere imballato (furgoni) o sciolto (autocarri) AUTOCARRO CON GRU Autogrù gommata, con stabilizzatori e braccio elevatore telescopico, per movimentazione carichi. UTENSILI ELETTRICI PORTATILI	
Schede macchine ed attrezzature collegate:	ATTREZ004		
Schede macchine ed attrezzature collegate:	ATTREZ017		
Macchine ed attrezzature	Attrezzi manuali, mazza, piccone, martello, pinze, tenaglie Autocarro		
Rischi per la sicurezza:	Urti, compressioni, impatti, colpi Caduta a livello e scivolamento Caduta dall'alto Movimentazione manuale dei carichi		
Dispositivi di Protezione Individuali (DPI):	Guanti, scarpe di sicurezza, elmetto, tuta da lavoro		
Prescrizioni esecutive:	<div>- Usare i dispositivi di protezione individuale forniti. Verificare con frequenza le condizioni degli attrezzi con particolare riguardo alla solidità degli attacchi dei manici di legno agli elementi metallici.</div> <div>- In base alla valutazione del livello di esposizione personale fornire idonei dispositivi di protezione individuale (otoprotettori) con relative informazioni all'uso.</div> <div>- Rispettare le istruzioni ricevute per un'esatta e corretta posizione da assumere nella movimentazione dei carichi. Per carichi pesanti e/o ingombranti la massa va movimentata con l'intervento di più persone al fine di ripartire e diminuire lo sforzo.</div> <div>- Tenersi a distanza di sicurezza dai mezzi operativi in movimento.</div> <div>- Prestare attenzione alle segnalazioni acustiche e/o luminose ed alla segnaletica di sicurezza.</div> <div>- Per le recinzioni collocate ai margini della carreggiata stradale, si deve prestare attenzione agli autoveicoli in transito e posizionare adeguata segnaletica come previsto dal Codice della Strada.</div> <div>- L'ingombro deve essere segnalato mediante illuminazione per le ore notturne.</div> <div>- Utilizzare materiale che conservi le sue caratteristiche di resistenza durante tutta la durata dei lavori</div> <div>- Collocazione dei cartelli di segnalazione ed avvertimento in tutti i punti più visibili per gli operatori e per i visitatori</div> <div>- Installazione idonei cancelli di legno o di ferro. Dovranno garantire la chiusura durante le ore in cui il cantiere non opera.</div> <div>- Verificare l'uso costante dei D.P.I. da parte di tutto il personale operante</div> <div>- Sensibilizzazione periodica al personale operante relativamente ai rischi specifici delle operazioni da eseguire</div> <div>- Nell'allestimento della recinzione si deve tenere conto, per la sua distanza con l'opera da demolire, dell'altezza di quest'ultima per evitare che del materiale possa accidentalmente cadere al di fuori dell'area dei lavori.</div> <div>- Per infiggere a terra i pali, predisporre apposito piano mobile di lavoro, robusto e delle dimensioni di 1x1</div>		
Riferimenti normativi e note:	D.Lgs. 81/08		

WinSafe Dlgs.81/2008

Logo Studio	Piano di Sicurezza e Coordinamento relativo al cantiere sito nel comune di Contrada Gritti - Piazza Armerina (EN) SCHEDE DI SICUREZZA	

Scheda n°39	FASI OPERATIVE	CODICE FO.SM.16
Valutazione del Rischio	Indice Magnitudo :Lieve; Indice Frequenza :Bassa; Livello del rischio : Trascurabile	
Allegato		

Logo Studio	Piano di Sicurezza e Coordinamento relativo al cantiere sito nel comune di Contrada Gritti - Piazza Armerina (EN) SCHEDE DI SICUREZZA	

Scheda n°40	ATTIVITA' ELEMENTARI		CODICE AE001
FASE N° 2	Esterno (impianti elettrici e speciali, scavi, cavidotti e quadri)	Area Lavorativa: A1	
FASE N° 3	Cabina elettrica e G.E.	Area Lavorativa: A2	
FASE N° 4	Casa di guardia	Area Lavorativa: A3	
FASE N° 5	Torre di manovra paratoie e GE n.2	Area Lavorativa: A4	
FASE N° 7	Cunicolo drenaggi	Area Lavorativa: A5	
FASE N° 8	Discenderia	Area Lavorativa: A6	
FASE N° 9	Nodo 0-0 - Vasca di smorzamento	Area Lavorativa: A7	
Operazione:	MOVIMENTAZIONE CARICHI CON CARRIOLA		
Trasporto di materiale di cantiere mediante carriola con relativo carico e scarico.			
Macchine ed Attrezzature:	Carriola		
Rischi per la sicurezza:	Movimentazione manuale dei carichi Caduta, sbilanciamento materiale trasportato Investimento di persone o cose		
Dispositivi di Protezione Individuali (DPI):	- Scarpe antinfortunistiche - Guanti di pelle		
Prescrizioni esecutive:	- Verificare preliminarmente l'idoneità fisica del lavoratore all'attività. - Evitare il trasporto manuale di materiali eccedente i 30 Kg. - Effettuare opportune soste ed evitare turni di lavoro prolungati senza interruzioni. - Controllare l'idoneità del percorso ove si opera con la carriola. - Rispettare le disposizioni e le procedure di smaltimento imposte dalle vigenti leggi nel caso di rifiuti tossici e speciali. - Controllare che non ci sia personale non addetto nelle aree circostanti i percorsi - Verificare la pressione di gonfiaggio del pneumatico della carriola - Evitare percorsi difficoltosi in salita e/o discesa		
Riferimenti normativi e note:	D.Lgs. 81/08		
Allegato			

Logo Studio	Piano di Sicurezza e Coordinamento relativo al cantiere sito nel comune di Contrada Gritti - Piazza Armerina (EN) SCHEDE DI SICUREZZA	

Scheda n°41	ATTIVITA' ELEMENTARI		CODICE AE002
FASE N° 1.4	Installazione di macchine operatrici	Area Lavorativa: A1	
FASE N° 2	Esterno (impianti elettrici e speciali, scavi, cavidotti e quadri)	Area Lavorativa: A1	
FASE N° 3	Cabina elettrica e G.E.	Area Lavorativa: A2	
FASE N° 4	Casa di guardia	Area Lavorativa: A3	
FASE N° 5	Torre di manovra paratoie e GE n.2	Area Lavorativa: A4	
FASE N° 7	Cunicolo drenaggi	Area Lavorativa: A5	
FASE N° 8	Discenderia	Area Lavorativa: A6	
FASE N° 9	Nodo 0-0 - Vasca di smorzamento	Area Lavorativa: A7	
Operazione:	TRASPORTO MATERIALI CON MEZZO MECCANICO		
Trasporto di materiali eseguito da autocarro con relativo carico e scarico effettuato con mezzi meccanici.			
Macchine ed Attrezzature:	Autocarro, Grù/Pala meccanica		
Rischi per la sicurezza:	Carico e scarico materiale Ribaltamento, perdita di stabilità Investimento di persone o cose Inalazione gas di scarico Presenza di persone estranea in zona a rischio Esposizione a polveri Errata manovra operatore Scarsa manutenzione mezzi meccanici Crollo di pareti o solai per cedimenti strutturali Rumore Vibrazioni		
Dispositivi di Protezione Individuali (DPI):	Casco protettivo Guanti di pelle Scarpe di sicurezza Tuta protettiva Mascherina		
Prescrizioni esecutive:	<div>- Le macchine devono essere mantenute in efficienza secondo il programma di manutenzione del produttore.</div> <div>- Prima di utilizzare i macchinari devono comunque essere verificate le condizioni di efficienza dell'impianto frenante, dei dispositivi di segnalazione acustica e luminosa e degli specchi retrovisori.</div> <div>- Il numero di passeggeri trasportati dall'autocarro deve essere quello consentito dal libretto di circolazione.</div> <div>- E' vietato trasportare passeggeri nel cassone.</div> <div>- Il percorso degli automezzi deve essere separato e segnalato dal percorso pedonale nell'ambito del cantiere.</div> <div>- Le manovre che possono presentare rischi (retromarcia, accosti, ecc.) devono essere assistite da personale a terra.</div> <div>- Il carico dell'automezzo non deve oltrepassare l'altezza delle sponde del cassone.</div> <div>- Lo stazionamento del mezzo in luoghi chiusi deve essere compatibile con le caratteristiche di areazione dei locali.</div> <div>- L'operatore deve essere stato sottoposto ad adeguata formazione.</div> <div>- Prima di effettuare le operazioni con l'escavatore verificare che non vi siano persone nel raggio di azione della macchina e pericoli di urti contro strutture fisse, mobili e cavi elettrici e posizionare idonea segnaletica in presenza di traffico.</div> <div>- Non utilizzare l'escavatore come gru di cantiere.</div> <div>- Il braccio dell'escavatore va bloccato se non si stanno eseguendo manovre.</div> <div>- Dovranno essere adottati accorgimenti e misure contro il rumore.</div> <div>- La pulizia degli automezzi deve essere effettuata con regolarità ed affidata ad un</div>		

Logo Studio	Piano di Sicurezza e Coordinamento relativo al cantiere sito nel comune di Contrada Gritti - Piazza Armerina (EN) SCHEDE DI SICUREZZA	

Scheda n°41	ATTIVITA' ELEMENTARI	CODICE AE002
	responsabile della manutenzione. - Rispettare le disposizioni e le procedure di smaltimento imposte dalle vigenti leggi nel caso di rifiuti tossici e speciali. - Controllare che non ci sia personale non addetto nel raggio di azione delle macchine - Bagnare le polveri derivanti dalle operazioni di carico e scarico	
Riferimenti normativi e note:	D.Lgs. 81/08	
Allegato		

Logo Studio	Piano di Sicurezza e Coordinamento relativo al cantiere sito nel comune di Contrada Gritti - Piazza Armerina (EN) SCHEDE DI SICUREZZA	

Scheda n°42	ATTIVITA' ELEMENTARI		CODICE AE003
FASE N° 1.4 FASE N° 3	Installazione di macchine operatrici Cabina elettrica e G.E.	Area Lavorativa: A1 Area Lavorativa: A2	
Operazione:	CARICO E SCARICO ATTREZZATURE		
Carico e scarico di attrezzature e macchine da autocarri e/o altri mezzi di trasporto			
Macchine ed Attrezzature:	Autocarro, Grù/Autogrù		
Rischi per la sicurezza:	Investimento di persone o cose Contatti con macchinari, organi in movimento Ribaltamento, perdita di stabilità Movimentazione manuale dei carichi		
Dispositivi di Protezione Individuali (DPI):	Casco protettivo Guanti di pelle Scarpe di sicurezza Tuta protettiva		
Prescrizioni esecutive:	<ul style="list-style-type: none">- Predisporre adeguati percorsi con relativa segnaletica.- Segnalare la zona interessata all'operazione.- Vietare ai non addetti alle manovre l'avvicinamento alle rampe ribaltabili.- Fornire idonei dispositivi di protezione individuale (guanti, calzature di sicurezza e casco) con relative informazioni all'uso.- Vietare la presenza di persone presso le macchine in manovra.- Le estremità delle funi devono essere provviste di impiombatura o legatura o morsettatura, allo scopo di impedire lo scioglimento dei trefoli e dei fili elementari;- Le funi e i fili elementari devono essere protetti contro gli agenti corrosivi esterni mediante ingrassaggio;- Le funi e le catene usate devono essere contrassegnate dal fabbricante e siano fornite, al momento dell'acquisto, di regolare dichiarazione del medesimo, nella quale vengano fornite le indicazioni e i certificati previsti (direttiva 91/368/CEE).- Occorre verificare che i ganci siano dotati all'imbocco di dispositivo di chiusura funzionante o che siano conformati in modo da impedire la fuoriuscita delle funi o delle catene.- Essi devono portare in sovrimpressione od inciso il marchio di conformità alle norme e il carico massimo ammissibile (direttiva 91/368/CEE).- Gli imbracci devono essere predisposti da ditte che garantiscono la portata indicata, la forza deve essere utilizzata solo per operazioni di scarico degli autocarri di approvvigionamento, e comunque senza mai superare con il carico altezze da terra superiori a 2,00 m, per il sollevamento di materiali minuti si devono obbligatoriamente utilizzare cassoni metallici o dispositivi equivalenti tali da impedire la caduta del carico.- L'angolo al vertice tra i tiranti dell'imbracatura non deve essere normalmente superiore di 60°, per evitare eccessive sollecitazione negli stessi (infatti a parità di carico la sollecitazione delle funi cresce con l'aumentare dell'angolo al vertice). Gli accessori di sollevamento immessi sul mercato comunitario dopo il 1993 devono essere marcati CE (direttiva 91/368/CEE).- Le funi metalliche devono essere sostituite nel caso in cui il numero di fili rotti in una lunghezza pari a 8 volte il diametro sia maggiore a 10, se è rotto un trefolo, se l'usura di fili elementari è superiore a 1/3 del loro diametro iniziale e se vi sono sfasciature, schiacciamenti, piegature ecc. (norma UNI-ISO 4309 01.12.84).- La catena deve essere sostituita quando si è verificato un allungamento superiore al 5% delle maglie o dell'intera catena, oppure una riduzione del diametro degli anelli superiore al 10%, oppure quando la catena risulti deformata o deteriorata (norma UNI 9467 01.10.89).- Nel caso di formazione di anello mediante capocorda, morsetti e redance, i morsetti vanno posizionati con il bullone nella parte interna e posti a 6 cm, o 10 cm o 16 cm l'uno dall'altro e in numero di 3, 4 o 5 a seconda del diametro della fune (fino a 9 mm, da 10 mm a 16,5 mm e da 18 mm fino a 26 mm) (norma UNI 6697 01.10.70).		

Logo Studio	Piano di Sicurezza e Coordinamento relativo al cantiere sito nel comune di Contrada Gritti - Piazza Armerina (EN) SCHEDE DI SICUREZZA	

Scheda n°42	ATTIVITA' ELEMENTARI	CODICE AE003
	- Impartire agli addetti le necessarie informazioni per la corretta movimentazione di carichi pesanti e/o ingombranti.	
Riferimenti normativi e note:	D.Lgs. 81/08	
Allegato		

Logo Studio	Piano di Sicurezza e Coordinamento relativo al cantiere sito nel comune di Contrada Gritti - Piazza Armerina (EN) SCHEDE DI SICUREZZA	

Scheda n°43	ATTIVITA' ELEMENTARI		CODICE AE008
FASE N° 4	Casa di guardia	Area Lavorativa: A3	
FASE N° 5	Torre di manovra paratoie e GE n.2	Area Lavorativa: A4	
FASE N° 7	Cunicolo drenaggi	Area Lavorativa: A5	
FASE N° 8	Discenderia	Area Lavorativa: A6	
FASE N° 9	Nodo 0-0 - Vasca di smorzamento	Area Lavorativa: A7	
Operazione:	GETTO DI CALCESTRUZZO DA AUTOBETONIERA		
Macchine ed Attrezzature:	Autobetoniera, Pompa per getto o gru con secchione		
Rischi per la sicurezza:	Ribaltamento, perdita di stabilità Urti, compressioni, impatti, colpi Spostamento, caduta del materiale sollevato, calato (sganciamento, cedimento di funi, imbracature, ecc.) Contatti con macchinari, organi in movimento Caduta a livello e scivolamento Allergeni Getti, schizzi Rischio chimico		
Dispositivi di Protezione Individuali (DPI):	Guanti, scarpe di sicurezza, Casco di protezione, tuta di protezione, dispositivi per la protezione delle vie respiratorie, cuffia o tappi antirumore		
Prescrizioni esecutive:	<div>- Permettere il transito delle autobetoniere su carreggiata solida e con pendenza adeguata</div> <div>- Verificare periodicamente l'aggancio del secchione e il congegno di sicurezza del gancio</div> <div>- Accertarsi del regolare funzionamento delle attrezzature di pompaggio.</div> <div>- Allontanare i non addetti mediante segnalazioni e sbarramenti</div> <div>- Effettuare visite mediche secondo la periodicità stabilita dalla legge</div> <div>- Attuare gli interventi tecnici, organizzativi e procedurali concretamente attuabili al fine di ridurre al minimo i rischi derivanti dall'esposizione al rumore</div> <div>- Verificare l'uso costante dei D.P.I. da parte di tutto il personale operante</div> <div>- Sensibilizzazione periodica al personale operante relativamente ai rischi specifici delle operazioni da eseguire</div> <div></div> <div>- Organizzare le vie d'accesso e i luoghi di lavoro in modo agevole e sicuro.</div> <div>- Fornire i dispositivi di protezione individuale (guanti e calzature antinfortunistiche) con le relative informazioni sull'uso.</div> <div>- Vietare la presenza di persone nelle manovre di retromarcia.</div> <div>- Assicurarsi che il canale di scarico del calcestruzzo sia posizionato secondo le istruzioni.</div> <div>- I cavi elettrici devono essere rispondenti alle norme CEI e adatti per la posa mobile.</div> <div>- Verificare lo stato di conservazione dei cavi elettrici.</div> <div>- Prevedere percorsi stabili realizzati anche con l'ausilio di tavole da ponte.</div> <div>- Nei casi di movimentazione manuale dei carichi, impartire agli addetti le istruzioni necessarie affinché assumano delle posizioni corrette.</div> <div>- Tenersi a distanza di sicurezza dai mezzi operativi in movimento.</div> <div>- Prestare attenzione alle segnalazioni acustiche o luminose ed alla segnaletica di sicurezza.</div> <div>- Il movimento del canale di scarico deve essere effettuato tenendo presente la presenza di altre persone.</div> <div>- Posizionare i cavi elettrici in modo da evitare danni dovuti a urti o a usura meccanica ed in modo che non costituiscano intralcio.</div> <div>- Seguire i percorsi predisposti e distribuire sempre il proprio carico su punti stabili.</div> <div>- Indossare indumenti protettivi.</div> <div>- La movimentazione manuale dei carichi ingombranti e/o pesanti deve avvenire con</div>		

Logo Studio	Piano di Sicurezza e Coordinamento relativo al cantiere sito nel comune di Contrada Gritti - Piazza Armerina (EN) SCHEDE DI SICUREZZA	

Scheda n°43	ATTIVITA' ELEMENTARI	CODICE AE008
	l'intervento di più persone al fine di ripartire e diminuire lo sforzo. - Nelle lavorazioni all'interno di scavi, in trincea o nei pressi di scarpate, verificare le condizioni di stabilità del terreno affinché non vi siano possibili franamenti. - Verificare che l'autopompa abbia completamente esteso gli stabilizzatori. - Impartire precise istruzioni per chi sorregge e guida la tubazione flessibile della pompa. - Fino a quando la pompa è in azione interdire la zona di getto. - L'addetto al getto deve seguire le istruzioni ricevute affinché non subisca colpi di frusta dovuti a sbandieramenti laterali della tubazione flessibile. - Durante il funzionamento della pompa è vietato avvicinarsi alla zona interessata dal getto. - Nelle pause non abbandonare l'estremità del tubo flessibile nel getto.	
Riferimenti normativi e note:	D.Lgs. 81/08	
Allegato		

Logo Studio	Piano di Sicurezza e Coordinamento relativo al cantiere sito nel comune di Contrada Gritti - Piazza Armerina (EN) SCHEDE DI SICUREZZA	

Scheda n°44	ATTIVITA' ELEMENTARI		CODICE AE009
FASE N° 4	Casa di guardia	Area Lavorativa: A3	
FASE N° 5	Torre di manovra paratoie e GE n.2	Area Lavorativa: A4	
FASE N° 7	Cunicolo drenaggi	Area Lavorativa: A5	
FASE N° 8	Discenderia	Area Lavorativa: A6	
FASE N° 9	Nodo 0-0 - Vasca di smorzamento	Area Lavorativa: A7	
Operazione:	CASSEFORMI IN LEGNAME		
Preparazione di casseformi in legname, compresi gli oneri di esecuzione, compreso disarmo e pulizia del legname per il contenimento del getto di cls.			
Macchine ed Attrezzature:	Mezzi di sollevamento, autocarro con gru, puntelli, tavole, utensili d'uso comune, ponteggi, attrezzature per la pulizia del legname (puliscitavole, spazzole, spatole, ecc.)		
Rischi per la sicurezza:	Caduta di materiale dall'alto Abrasioni, ferite, punture, tagli Danno, crollo strutturale Incendio Caduta dall'alto		
Dispositivi di Protezione Individuali (DPI):	- Casco - Guanti - Tuta protettiva - Scarpe antinfortunistiche		
Prescrizioni esecutive:	- Controllare le condizioni statiche e di sicurezza dei ponteggi. - Assicurare correttamente i carichi prima della fase di sollevamento. - Controllare i tempi di maturazione dei getti per consentire con corrette operazioni di disarmo (anche in relazione alle condizioni atmosferiche). - Fare rispettare il divieto di fumare. - Tenere a portata di mano idonei mezzi di estinzione. - Proteggersi dall'eventuale contatto con il cemento. - Per quanto riguarda le misure di prevenzione dei ponteggi e dei mezzi d'opera fare riferimento alle relative schede nei mezzi d'opera. - Eventuali aperture lasciate nei piani orizzontali devono essere circondate da parapetto rettangolare e tavole fermapiè o devono essere coperte con tavolato		
Riferimenti normativi e note:	D.Lgs. 81/08		
Allegato			

Logo Studio	Piano di Sicurezza e Coordinamento relativo al cantiere sito nel comune di Contrada Gritti - Piazza Armerina (EN) SCHEDE DI SICUREZZA	

Scheda n°45	ATTIVITA' ELEMENTARI		CODICE AE014
FASE N° 4	Casa di guardia	Area Lavorativa: A3	
FASE N° 5	Torre di manovra paratoie e GE n.2	Area Lavorativa: A4	
FASE N° 7	Cunicolo drenaggi	Area Lavorativa: A5	
FASE N° 8	Discenderia	Area Lavorativa: A6	
FASE N° 9	Nodo 0-0 - Vasca di smorzamento	Area Lavorativa: A7	
Operazione:	POSA IN OPERA DI ARMATURA IN BARRE		
Approvvigionamento al piano di lavoro del ferro presagomato e relativa posa in opera entro i casseri opportunamente predisposti, mediante legatura con filo di ferro ricotto ad opera di carpentieri specializzati.			
Macchine ed Attrezzature:	Grù/Autogrù, Utensili manuali vari		
Rischi per la sicurezza:	Abrasioni, ferite, punture, tagli Urti, compressioni, impatti, colpi Caduta di materiale dall'alto Movimentazione manuale dei carichi Caduta dall'alto		
Dispositivi di Protezione Individuali (DPI):	Casco, guanti, scarpe di sicurezza, tuta di lavoro		
Prescrizioni esecutive:	<ul style="list-style-type: none">- Tenere lontano le persone non addette durante lo scarico- Allestire impalcati di servizio atti ad impedire o ridurre l'altezza di possibili cadute- Verificare l'uso costante dei D.P.I da parte di tutto il personale operante- Fornire i dispositivi di protezione individuale (guanti e calzature antinfortunistiche) con le relative informazioni sull'uso.- Verificare con frequenza le condizioni degli attrezzi con particolare riguardo alla solidità degli attacchi dei manici di legno agli elementi metallici.- Fornire scale semplici con pioli incastrati o saldati ai montanti e con le estremità antisdruciolevoli.- Le scale doppie non devono superare i 5 metri d'altezza. Verificare l'efficienza del dispositivo che impedisce l'apertura della scala oltre il li-mite di sicurezza.- Posizionare le scale in modo sicuro su base stabile e piana.- Le scale doppie devono sempre essere usate completamente aperte.- Non usare le scale semplici come piani di lavoro senza aver adottato idonei vincoli.- Il sollevamento deve essere eseguito da personale competente.- Accertare il carico di rottura delle funi- Verificare l'idoneità dei ganci e delle funi che devono riportare la loro portata massima.- Effettuare una corretta ed idonea imbracatura del materiale da sollevare.- Verificare l'efficienza del dispositivo di sicurezza sul gancio per impedire l'accidentale sganciamento del carico.- Non sostare nella zona delle operazioni, avvicinarsi solo quando il carico è ad un'altezza tale da permettere in modo sicuro la movimentazione manuale.- La zona di lavoro deve essere mantenuta libera dai materiali di risulta.- I percorsi e i depositi di materiale devono essere organizzati in modo sicuro e tale da evitare interferenze con gli altri addetti. Non ostacolare i percorsi con attrezzature o materiali.- Per la posa impartire disposizioni precise per impedire che l'armatura metallica possa procurare danni agli addetti. Gli addetti devono lavorare in modo coordinato con idonee attrezzature (leva).- Proteggere o segnalare le estremità dell'armatura metallica sporgente con appositi cappucci di protezione o con nastro vedo.- Sensibilizzazione periodica al personale operante relativamente ai rischi specifici delle operazioni da eseguire		
Riferimenti normativi e	D.Lgs. 81/08		

Logo Studio	Piano di Sicurezza e Coordinamento relativo al cantiere sito nel comune di Contrada Gritti - Piazza Armerina (EN) SCHEDE DI SICUREZZA	

Scheda n°45	ATTIVITA' ELEMENTARI	CODICE AE014
note:		
Allegato		

Logo Studio	Piano di Sicurezza e Coordinamento relativo al cantiere sito nel comune di Contrada Gritti - Piazza Armerina (EN) SCHEDE DI SICUREZZA	

Scheda n°46	ATTIVITA' ELEMENTARI		CODICE AE023
FASE N° 2	Esterno (impianti elettrici e speciali, scavi, cavidotti e quadri)	Area Lavorativa: A1	
FASE N° 3	Cabina elettrica e G.E.	Area Lavorativa: A2	
FASE N° 4	Casa di guardia	Area Lavorativa: A3	
FASE N° 5	Torre di manovra paratoie e GE n.2	Area Lavorativa: A4	
FASE N° 7	Cunicolo drenaggi	Area Lavorativa: A5	
FASE N° 8	Discenderia	Area Lavorativa: A6	
FASE N° 9	Nodo 0-0 - Vasca di smorzamento	Area Lavorativa: A7	
Operazione:	ARMATURA PROVVISORIALE DELLO SCAVO		
Infissione di palancole o armatura con tavole verticali ed orizzontali o pannelli dello scavo, necessarie per lavorare in sicurezza all'interno dello stesso, trasportate e movimentate con gru/autogrù			
Macchine ed Attrezzature:	Autocarro Grù/autogrù Mazze, martelli ed altri attrezzi manuali di uso comune		
Rischi per la sicurezza:	Seppellimento, sprofondamento Crollo opere provvisionali Cadute in scavi Caduta a livello e scivolamento Investimento di persone o cose Ribaltamento, perdita di stabilità Spostamento, caduta del materiale sollevato, calato (sganciamento, cedimento di funi, imbracature, ecc.) Rumore Movimentazione manuale dei carichi		
Dispositivi di Protezione Individuali (DPI):	Casco protettivo, calzature di sicurezza, guanti e tuta da lavoro		
Prescrizioni esecutive:	<ul style="list-style-type: none">- Verificare che l'imbracatura del carico sia effettuata correttamente- Verificare periodicamente l'efficienza di funi e catene- Verificare la stabilità del terreno prima dell'avvicinamento dei mezzi meccanici- Allontanare il personale dal raggio d'azione della autogrù adibita allo scarico dei materiali- Vietare, durante l'operazione di montaggio dell'armatura provvisoriale, l'ingresso e la sosta all'interno dello scavo- Attuare gli interventi tecnici, organizzativi e procedurali concretamente attuabili al fine di ridurre al minimo i rischi derivanti dall'esposizione al rumore- Verificare l'uso costante dei D.P.I da parte di tutto il personale operante- Sensibilizzazione periodica al personale operante relativamente ai rischi specifici delle operazioni da eseguire- Verificare periodicamente l'efficienza dei camion e dei macchinari a motore- Usare i dispositivi di protezione individuale.- Verificare con frequenza le condizioni degli attrezzi con particolare riguardo alla solidità degli attacchi dei manici di legno agli elementi metallici.- Prima di posizionare le tavole d'armatura e fissarle con i puntelli di sbadacchiatura, rimuovere il materiale minuto dalle pareti dello scavo e dai bordi superiori.- Rispettare le istruzioni ricevute per un'esatta e corretta posizione da assumere nella movimentazione dei carichi; per carichi pesanti e/o ingombranti la massa va movimentata con l'intervento di più persone al fine di ripartire e diminuire lo sforzo.- Il tipo d'armatura ed il metodo di posa dev'essere progettato in relazione alla profondità dello scavo ed alla tipologia del terreno.- Ove non sia garantita la stabilità del terreno, è vietato far entrare gli addetti negli scavi privi d'armatura.		

Logo Studio	Piano di Sicurezza e Coordinamento relativo al cantiere sito nel comune di Contrada Gritti - Piazza Armerina (EN) SCHEDE DI SICUREZZA	

Scheda n°46	ATTIVITA' ELEMENTARI	CODICE AE023
Riferimenti normativi e note:	D.Lgs. 81/08	
Allegato		

Logo Studio	Piano di Sicurezza e Coordinamento relativo al cantiere sito nel comune di Contrada Gritti - Piazza Armerina (EN) SCHEDE DI SICUREZZA	

Scheda n°47	MACCHINE ED ATTREZZATURE		CODICE ATTREZ001
FASE N° 2	Esterno (impianti elettrici e speciali, scavi, cavidotti e quadri)	Area Lavorativa: A1	
FASE N° 3	Cabina elettrica e G.E.	Area Lavorativa: A2	
FASE N° 4	Casa di guardia	Area Lavorativa: A3	
FASE N° 5	Torre di manovra paratoie e GE n.2	Area Lavorativa: A4	
FASE N° 7	Cunicolo drenaggi	Area Lavorativa: A5	
FASE N° 8	Discenderia	Area Lavorativa: A6	
FASE N° 9	Nodo 0-0 - Vasca di smorzamento	Area Lavorativa: A7	
Descrizione macchina:	AUTOCARRI - DUMPER		
Sono automezzi utilizzati per il trasporto all'interno del cantiere o su strada di materiale quale terra, sabbia, cemento ecc.			
Rischi per la sicurezza:	Investimento di persone o cose Errata manovra operatore Caduta di materiale dall'alto Cedimento parti meccaniche della macchine Vibrazioni Rumore Caduta a livello e scivolamento		
Dispositivi di Protezione Individuali (DPI):	guanti, scarpe di sicurezza, tuta, casco, dispositivi otoprotettori		
Prescrizioni esecutive:	PRIMA DELL'USO verificare l'efficienza dei dispositivi frenanti e di tutti i comandi in genere verificare l'efficienza delle luci e dei dispositivi di segnalazione acustica e luminosa controllare che i percorsi in cantiere siano adeguati per la stabilità del mezzo DURANTE L'USO azionare il girofaro non trasportare persone all'interno del cassone adeguare la velocità ai limiti stabiliti in cantiere e transitare a passo d'uomo in prossimità dei posti di lavoro richiedere l'aiuto di personale a terra per eseguire le manovre in spazi ristretti o quando la visibilità è incompleta non azionare il ribaltabile con il mezzo i posizione inclinata non superare la portata massima non superare l'ingombro massimo posizionare e fissare adeguatamente il carico in modo che risulti ben distribuito e che non possa subire spostamenti durante il trasporto non caricare materiale sfuso oltre l'altezza delle sponde durante i rifornimenti di carburante spegnere il motore e non fumare DOPO L'USO eseguire le operazioni di revisione e manutenzione con particolare riguardo per i pneumatici e per l'impianto frenante, secondo le indicazioni del libretto segnalare eventuali anomalie di funzionamento pulire il mezzo e gli organi di comando - Le macchine di movimento terra devono essere provviste di segnalatore a luce gialla intermittente sul tetto del posto di guida e di avvisatore acustico all'innesto della retromarcia. - Devono essere dotate di strutture di protezioni in caso di ribaltamento (ROPS). - Devono essere inoltre dotate di strutture di protezione in caso di caduta di oggetti (FOPS). - Tutte le macchine devono essere dotate di marchio CE e conformi alle norme secondo la "Nuova direttiva macchine" (D.Lgs. 12/2010)		
Riferimenti normativi e note:	D.Lgs.81/08, D.Lgs.17/10, Codice Strada		

Logo Studio	Piano di Sicurezza e Coordinamento relativo al cantiere sito nel comune di Contrada Gritti - Piazza Armerina (EN) SCHEDE DI SICUREZZA	

Scheda n°47	MACCHINE ED ATTREZZATURE	CODICE ATTREZ001
Allegato		

Logo Studio	Piano di Sicurezza e Coordinamento relativo al cantiere sito nel comune di Contrada Gritti - Piazza Armerina (EN) SCHEDE DI SICUREZZA	

Scheda n°48	MACCHINE ED ATTREZZATURE		CODICE ATTREZ002
FASE N° 2	Esterno (impianti elettrici e speciali, scavi, cavidotti e quadri)	Area Lavorativa: A1	
Descrizione macchina:	MINIDUMPER		
Sono automezzi utilizzati per il trasporto all'interno del cantiere o su strada di piccole quantità di materiale quale terra, sabbia, cemento ecc.			
Rischi per la sicurezza:	Pericoli di investimento delle persone Errata manovra dell'operatore Caduta materiale Cedimento e anomalie delle parti meccaniche Vibrazioni, Rumore, Scivolamenti, Cadute		
Dispositivi di Protezione Individuali (DPI):	guanti, scarpe di sicurezza, tuta, casco, dispositivi otoprotettori		
Prescrizioni esecutive:	PRIMA DELL'USO -verificare l'efficienza dei dispositivi frenanti e di tutti i comandi in genere -verificare l'efficienza delle luci e dei dispositivi di segnalazione acustica e luminosa -controllare che i percorsi in cantiere siano adeguati per la stabilità del mezzo DURANTE L'USO -non indossare capi di abbigliamento slacciati o penzolanti che potrebbero impigliarsi nelle parti in movimento -non trasportare persone all'interno del cassone -adeguare la velocità ai limiti stabiliti in cantiere e transitare a passo d'uomo in prossimità dei posti di lavoro richiedere l'aiuto di personale a terra per eseguire le manovre in spazi ristretti o quando la visibilità è incompleta -non azionare il ribaltabile con il mezzo in posizione inclinata -non superare la portata massima -non superare l'ingombro massimo posizionare e fissare adeguatamente il carico in modo che risulti ben distribuito e che non possa subire spostamenti durante il trasporto -non caricare materiale sfuso oltre l'altezza delle sponde -durante i rifornimenti di carburante spegnere il motore e non fumare -non tentare di salire o scendere dalla macchina in movimento -prestare attenzione alle operazioni che si svolgano in prossimità di linee elettriche DOPO L'USO -eseguire le operazioni di revisione e manutenzione con particolare riguardo per i pneumatici e per l'impianto frenante, secondo le indicazioni del libretto -segnalare eventuali anomalie di funzionamento -pulire il mezzo e gli organi di comando		
Riferimenti normativi e note:	DLgs 81/08, D.Lgs.17/10, Codice Strada		
Allegato			

Logo Studio	Piano di Sicurezza e Coordinamento relativo al cantiere sito nel comune di Contrada Gritti - Piazza Armerina (EN) SCHEDE DI SICUREZZA	

Scheda n°49	MACCHINE ED ATTREZZATURE		CODICE ATTREZ003
FASE N° 1.4	Installazione di macchine operatrici	Area Lavorativa: A1	
FASE N° 3	Cabina elettrica e G.E.	Area Lavorativa: A2	
FASE N° 4	Casa di guardia	Area Lavorativa: A3	
FASE N° 5	Torre di manovra paratoie e GE n.2	Area Lavorativa: A4	
FASE N° 7	Cunicolo drenaggi	Area Lavorativa: A5	
FASE N° 8	Discenderia	Area Lavorativa: A6	
FASE N° 9	Nodo 0-0 - Vasca di smorzamento	Area Lavorativa: A7	
FASE N° 10	Smobilizzo e pulizia cantiere	Area Lavorativa: A1	
Descrizione macchina:	AUTOCARRO-FURGONE		
Vengono utilizzati per il trasporto di materiali di qualsiasi genere in genere imballato (furgoni) o sciolto (autocarri)			
Rischi per la sicurezza:	Errata manovra operatore Caduta di materiale dall'alto Cedimento parti meccaniche della macchine Vibrazioni Rumore Inalazione polveri, fibre, gas, vapori Caduta a livello e scivolamento Investimento di persone o cose Ribaltamento, perdita di stabilità		
Dispositivi di Protezione Individuali (DPI):			
Prescrizioni esecutive:	Assegnare il mezzo solo al personale autorizzato Controllare prima della messa in funzione la perfetta efficienza del mezzo Dotare il mezzo di appropriata e completa cassetta del pronto soccorso Caricare il mezzo in modo tale che il carico non limiti la visibilità del conducente Assicurare la stabilità del carico Assicurarsi che il carico non sporga posteriormente più dei 3/10 della lunghezza del mezzo e segnalarlo con pannello riflettente con dimensioni 50x50 cm. In caso di sosta lasciare almeno 70 cm. per il passaggio dei pedoni Non trasportare persone Non azionare il ribaltabile con il mezzo in posizione inclinata Durante i rifornimenti spegnere il motore e non fumare E' compito dell'addetto al mezzo, segnalare eventuali guasti In caso di scarsa visibilità munire i mezzi di fascia a strisce rifrangenti In cantiere segnalare l'operatività del mezzo con segnale luminoso		
Riferimenti normativi e note:	D.Lgs. 81/08, D.Lgs.17/10, Codice Strada		

Logo Studio	Piano di Sicurezza e Coordinamento relativo al cantiere sito nel comune di Contrada Gritti - Piazza Armerina (EN) SCHEDE DI SICUREZZA	

Scheda n°49	MACCHINE ED ATTREZZATURE	CODICE ATTREZ003
Allegato		

Logo Studio	Piano di Sicurezza e Coordinamento relativo al cantiere sito nel comune di Contrada Gritti - Piazza Armerina (EN) SCHEDE DI SICUREZZA	

Scheda n°50	MACCHINE ED ATTREZZATURE		CODICE ATTREZ004
FASE N° 1.2	Installazione baracche, servizi igienici	Area Lavorativa: A1	
FASE N° 1.4	Installazione di macchine operatrici	Area Lavorativa: A1	
FASE N° 2	Esterno (impianti elettrici e speciali, scavi, cavidotti e quadri)	Area Lavorativa: A1	
FASE N° 3	Cabina elettrica e G.E.	Area Lavorativa: A2	
FASE N° 4	Casa di guardia	Area Lavorativa: A3	
FASE N° 5	Torre di manovra paratoie e GE n.2	Area Lavorativa: A4	
FASE N° 7	Cunicolo drenaggi	Area Lavorativa: A5	
FASE N° 8	Discenderia	Area Lavorativa: A6	
FASE N° 9	Nodo 0-0 - Vasca di smorzamento	Area Lavorativa: A7	
FASE N° 10	Smobilizzo e pulizia cantiere	Area Lavorativa: A1	
Descrizione macchina:	AUTOCARRO CON GRU		
Autogrù gommata, con stabilizzatori e braccio elevatore telescopico, per movimentazione carichi.			
Rischi per la sicurezza:	Folgorazione per contatto linee aeree Investimento di persone o cose Errata manovra operatore Caduta di materiale dall'alto Cedimento parti meccaniche della macchine Mancato funzionamento dispositivi di sicurezza		
Dispositivi di Protezione Individuali (DPI):	-guanti - calzature di sicurezza - casco - cuffie o tappi auricolari - indumenti protettivi		
Prescrizioni esecutive:	-Verificare che nella zona di lavoro non vi siano linee elettriche aeree che possano interferire con le manovre di rotazione, allungamento o sollevamento del braccio -controllare i percorsi e le aree di manovra -verificare l'efficienza dei comandi -applicare le apposite piastre per aumentare, se previsto, la superficie di appoggio degli stabilizzatori verificare che la macchina sia posizionata in modo da lasciare uno spazio sufficiente e sicuro per il passaggio delle persone o delimitare la zona operativa con transenne, cavalletti o nastri segnatori -azionare il girofaro -preavvisare con segnalazione acustica l'inizio delle manovre -prestare attenzione alle segnalazioni prima di procedere con le manovre -possibilmente evitare, nella movimentazione del carico, di passare sopra i posti di lavoro e di transito -eseguire le operazioni di sollevamento e scarico con le funi in posizione verticale; -i tiri in diagonale sono assolutamente vietati -durante il lavoro notturno illuminare le zone d'operazione -segnalare eventuali funzionamenti irregolari o situazioni ritenute a rischio -non effettuare alcun intervento sugli organi in movimento -mantenere puliti i comandi -non lasciare nessun carico sospeso -posizionare la macchina ove previsto, arretrare il braccio telescopico ed azionare il freno di stazionamento -eseguire le operazioni di revisione e manutenzione attenendosi alle indicazioni del libretto della macchina fornito dal fabbricante		
Riferimenti normativi e note:	D.Lgs. 81/08, D.Lgs.17/10, Codice Strada		

Logo Studio	Piano di Sicurezza e Coordinamento relativo al cantiere sito nel comune di Contrada Gritti - Piazza Armerina (EN) SCHEDE DI SICUREZZA	

Scheda n°50	MACCHINE ED ATTREZZATURE	CODICE ATTREZ004
Allegato		

Logo Studio	Piano di Sicurezza e Coordinamento relativo al cantiere sito nel comune di Contrada Gritti - Piazza Armerina (EN) SCHEDE DI SICUREZZA	

Scheda n°51	MACCHINE ED ATTREZZATURE		CODICE ATTREZ011
FASE N° 1.4	Installazione di macchine operatrici	Area Lavorativa: A1	
Descrizione macchina:	SCALA AEREA (tipo sfilo manuale)		
Rischi per la sicurezza:	Caduta dall'alto da scala portatile Caduta di materiale dall'alto Impatti, investimenti con opere provvisionali Presenza di persone estranea in zona a rischio		
Dispositivi di Protezione Individuali (DPI):	Tuta protettiva Scarpe di sicurezza Guanti Casco		
Prescrizioni esecutive:	PRIMA DELL'USO Controllare le condizioni di sicurezza della scala Il posizionamento della scala deve essere preceduto dalla posa in opera di segnaletica di sicurezza e, ove necessario, il transito dei pedoni e/o degli autoveicoli dovrà essere deviato. Porre particolare attenzione alle possibili interferenze con le linee elettriche aeree. Non usare la scala oltre il terzultimo scalino. Posizionare il piede della scala ad 1/4 della lunghezza della scala stessa. L'integrità, all'estremità inferiore dei montanti dei dispositivi antisdrucchiolevoli. L'esistenza, quando necessaria, dei dispositivi antisdrucchiolevoli di appoggio e/o dei dispositivi di trattenuta dell'estremità superiore della scala e la loro integrità. L'efficienza degli innesti delle scale a elementi innestati e delle staffe di scorrimento e aggancio delle scale a sfilo. L'integrità dei pioli e il loro incastro nei montanti. Questi ultimi dovranno apparire privi di fessurazioni, screpolature od altro. La scala deve appoggiare su superfici piane, resistenti e non sdrucchiolevoli evitando l'uso di mezzi di fortuna che possano pregiudicarne la stabilità. Su terreno cedevole va inserita sotto i montanti una idonea tavola di legno, per evitare sprofondamenti. Se esiste dislivello tra i due montanti occorre compensarlo con un apposito piedino antisdrucchiolevole regolabile. La sommità della scala deve essere appoggiata in modo sicuro e con giusto angolo di inclinazione.		
Riferimenti normativi e note:	D.Lgs. 81/08		
Allegato			

Logo Studio	Piano di Sicurezza e Coordinamento relativo al cantiere sito nel comune di Contrada Gritti - Piazza Armerina (EN) SCHEDE DI SICUREZZA	

Scheda n°52	MACCHINE ED ATTREZZATURE		CODICE ATTREZ017
FASE N° 1.5	Impianto elettrico e messa a terra	Area Lavorativa: A1	
FASE N° 2	Esterno (impianti elettrici e speciali, scavi, cavidotti e quadri)	Area Lavorativa: A1	
FASE N° 3	Cabina elettrica e G.E.	Area Lavorativa: A2	
FASE N° 4	Casa di guardia	Area Lavorativa: A3	
FASE N° 5	Torre di manovra paratoie e GE n.2	Area Lavorativa: A4	
FASE N° 7	Cunicolo drenaggi	Area Lavorativa: A5	
FASE N° 8	Discenderia	Area Lavorativa: A6	
FASE N° 9	Nodo 0-0 - Vasca di smorzamento	Area Lavorativa: A7	
FASE N° 10	Smobilizzo e pulizia cantiere	Area Lavorativa: A1	
Descrizione macchina:	UTENSILI ELETTRICI PORTATILI		
Rischi per la sicurezza:	Abrasioni, ferite, punture, tagli Elettrocuzione Rumore Caduta a livello e scivolamento Caduta di materiale dall'alto		
Dispositivi di Protezione Individuali (DPI):	-guanti - calzature di sicurezza - casco - cuffie o tappi auricolari - occhiali		
Prescrizioni esecutive:	<p>- Gli utensili elettrici portatili devono essere alimentati a bassa tensione: un impianto elettrico è ritenuto a bassa tensione quando la tensione è uguale o minore a 400 volt efficaci per corrente alternata e a 600 volt per corrente continua .</p> <p>- Gli utensili elettrici devono disporre di un isolamento supplementare che viene definito doppio isolamento: esso è riconoscibile dal simbolo del doppio quadrato ed è accompagnato dal marchio del laboratorio che ne attesta l'idoneità (ad esempio IMQ).</p> <p>- Le prese e le spine di corrente devono essere conformi alle norme CEI 17, CEI 23-12, del tipo CEE-17 di colore blu (220 V), verde (50 V) o viola (24 V).</p> <p>- Si ricorda che se l'alimentazione degli utensili, che operano all'aperto o in luoghi molto umidi, è fornita da una rete a bassa tensione attraverso un trasformatore, questo deve avere l'avvolgimento primario separato ed isolato perfettamente dall'avvolgimento secondario.</p> <p>- Tutte le macchine devono essere dotate di marchio CE e conformi alle norme armonizzate secondo la "Nuova direttiva macchine" (D.Lgs. 17/2010).</p> <p>Prima dell'uso: verificare la presenza e la funzionalità delle protezioni verificare la pulizia dell'area circostante verificare la pulizia della superficie della zona di lavoro verificare l'integrità dei collegamenti elettrici verificare il buon funzionamento dell'interruttore di manovra verificare la corretta disposizione del cavo di alimentazione</p> <p>Durante l'uso: afferrare saldamente l'utensile non abbandonare l'utensile ancora in moto indossare i dispositivi di protezione individuale</p> <p>Dopo l'uso: lasciare il banco ed il luogo di lavoro libero da materiali lasciare la zona circostante pulita verificare l'efficienza delle protezioni e segnalare le eventuali anomalie di funzionamento</p>		
Riferimenti normativi e note:	D.Lgs. 81/08, D.Lgs.17/10, NORME CEI		

Logo Studio	Piano di Sicurezza e Coordinamento relativo al cantiere sito nel comune di Contrada Gritti - Piazza Armerina (EN) SCHEDE DI SICUREZZA	

Scheda n°52	MACCHINE ED ATTREZZATURE	CODICE ATTREZ017
Allegato		

Logo Studio	Piano di Sicurezza e Coordinamento relativo al cantiere sito nel comune di Contrada Gritti - Piazza Armerina (EN) SCHEDE DI SICUREZZA	

Scheda n°53	MACCHINE ED ATTREZZATURE		CODICE ATTREZ018
FASE N° 4	Casa di guardia	Area Lavorativa: A3	
FASE N° 5	Torre di manovra paratoie e GE n.2	Area Lavorativa: A4	
Descrizione macchina:	SALDATRICE OSSIDOACETILENICA		
La saldatura è un procedimento usato per realizzare a caldo giunzioni stabili tra pezzi metallici, con o senza apporto di materiale fuso.			
Rischi per la sicurezza:	<ul style="list-style-type: none">- incendio- esplosione- radiazioni non ionizzanti- scivolamenti, cadute- schiacciamenti- rumore		
Dispositivi di Protezione Individuali (DPI):	guanti contro le ustioni, scarpe di sicurezza, tuta,occhiali o schermo ,cuffie o tappi auricolari		
Prescrizioni esecutive:	<p>PRIMA DELL'USO:</p> <p>verificare l'assenza di gas o materiale infiammabile nell'ambiente o su tubazioni e/o serbatoi sui quali si effettuano gli interventi</p> <p>verificare la stabilità e il vincolo delle bombole sul carrello porta bombole</p> <p>verificare l'integrità dei tubi di gomma e le sue giunzioni con le bombole</p> <p>controllare i dispositivi di sicurezza contro il ritorno di fiamma: all'impugnatura, dopo i riduttori di pressione e nelle tubazioni lunghe più di 5 m.</p> <p>verificare la funzionalità dei riduttori di pressione e dei manometri</p> <p>in caso di lavorazione in ambienti confinati predisporre un adeguato sistema di aspirazione fumi e/o di ventilazione</p> <p>DURANTE L'USO:</p> <p>trasportare le bombole con l'apposito carrello</p> <p>evitare di utilizzare la fiamma libera in corrispondenza delle bombole e delle tubazioni del gas</p> <p>non lasciare le bombole esposte ai raggi solari o ad altre fonti di calore</p> <p>nelle pause di lavoro spegnere la fiamma e chiudere l'afflusso del gas</p> <p>è opportuno tenere un estintore sul posto di lavoro</p> <p>segnalare eventuali malfunzionamenti</p> <p>DOPO L'USO:</p> <p>spegnere la fiamma chiudendo le valvole d'afflusso del gas</p> <p>collocare il tutto in luogo apposito e lontano da qualsiasi fonte di calore</p> <p>segnalare eventuali anomalie di funzionamento</p>		
Riferimenti normativi e note:	D.Lgs. 81/08, D.Lgs.17/10		

Logo Studio	Piano di Sicurezza e Coordinamento relativo al cantiere sito nel comune di Contrada Gritti - Piazza Armerina (EN) SCHEDE DI SICUREZZA	

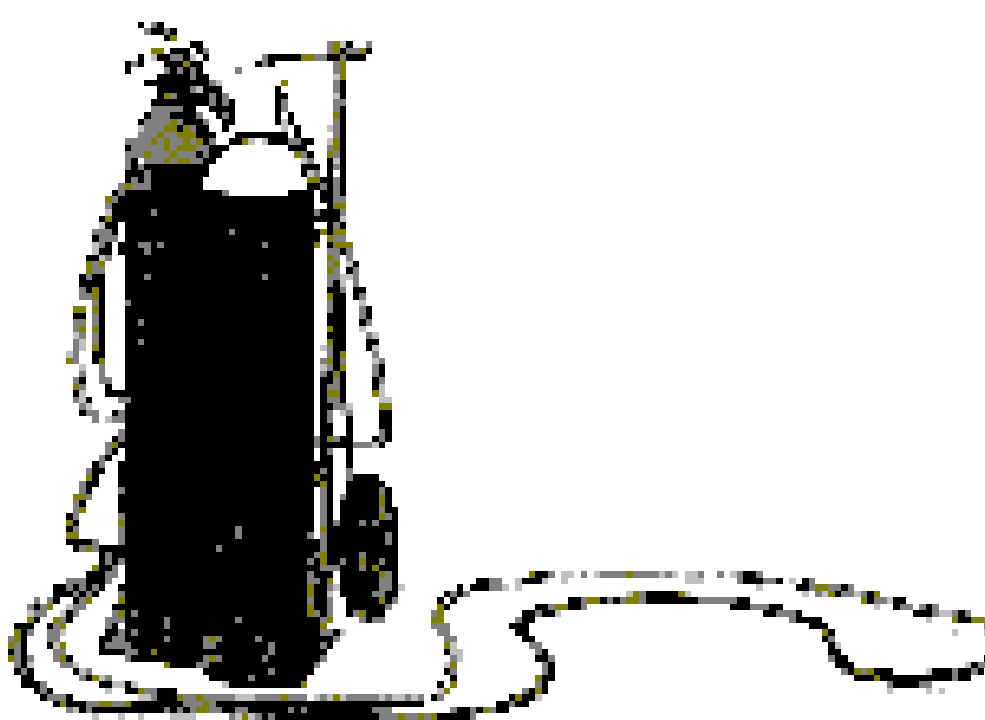
Scheda n°53	MACCHINE ED ATTREZZATURE	CODICE ATTREZ018
Allegato		

Logo Studio	Piano di Sicurezza e Coordinamento relativo al cantiere sito nel comune di Contrada Gritti - Piazza Armerina (EN) SCHEDE DI SICUREZZA	

Scheda n°54	MACCHINE ED ATTREZZATURE		CODICE ATTREZ019
FASE N° 2	Esterno (impianti elettrici e speciali, scavi, cavidotti e quadri)	Area Lavorativa: A1	
FASE N° 4	Casa di guardia	Area Lavorativa: A3	
FASE N° 5	Torre di manovra paratoie e GE n.2	Area Lavorativa: A4	
FASE N° 7	Cunicolo drenaggi	Area Lavorativa: A5	
FASE N° 8	Discenderia	Area Lavorativa: A6	
FASE N° 9	Nodo 0-0 - Vasca di smorzamento	Area Lavorativa: A7	
Descrizione macchina:	ESCAVATORE (oleodinamico)		
Macchina usata per lo scavo ed il movimento di terra od altro materiale incoerente.			
Rischi per la sicurezza:	Investimento di persone o cose Errata manovra operatore Caduta di materiale dall'alto Cedimento parti meccaniche della macchine Vibrazioni Rumore Inalazione polveri, fibre, gas, vapori Caduta a livello e scivolamento Ribaltamento, perdita di stabilità Folgorazione per contatto linee aeree Interferenze con servizi (tubazioni, cavi, ecc.)		
Dispositivi di Protezione Individuali (DPI):	calzature di sicurezza,guanti, indumenti protettivi ,cuffie o tappi auricolari,tuta		
Prescrizioni esecutive:	<div>- Le macchine di movimento terra devono essere provviste di segnalatore a luce gialla intermittente sul tetto del posto di guida e di avvisatore acustico all'innesto della retromarcia.</div> <div>- Devono essere dotate di strutture di protezioni in caso di ribaltamento (ROPS) (D.M. 28.11.1987, n° 593).</div> <div>- Devono essere inoltre dotate di strutture di protezione in caso di caduta di oggetti (FOPS) (D.M. 28.11.1987, n° 594).</div> <div>- Per quel che riguarda il rumore emesso dalle macchine movimento terra, sono validi il D.M. n. 588 del 28.11.1987 ed il D.Lgs n.135 del 27.01.92.</div> <div>- Tutte le macchine devono essere dotate di marchio CE e conformi alle norme armonizzate secondo la "Nuova direttiva macchine" (D.Lgs. 17/2010)</div> <div>PRIMA DELL'USO:</div> <div>controllare le aree di lavoro per evitare pericolosi avvicinamenti a strutture pericolanti o a superfici cedevoli</div> <div>controllare la chiusura di tutti gli sportelli del vano motore</div> <div>verificare l'integrità dei tubi flessibili e dell'impianto oleodinamico in genere</div> <div>controllare l'efficienza dell'attacco della pinza e delle connessioni dei tubi</div> <div>garantire la visibilità del posto di guida</div> <div>controllare l'efficienza dei comandi</div> <div>verificare che l'avvisatore acustico ed il girofaro siano regolarmente funzionanti</div> <div>DURANTE L'USO:</div> <div>segnalare l'operatività del mezzo col girofaro</div> <div>chiudere gli sportelli della cabina</div> <div>non ammettere a bordo della macchina altre persone</div> <div>mantenere sgombra e pulita la cabina</div> <div>mantenere stabile il mezzo durante la demolizione</div> <div>nelle fasi inattive tenere a distanza di sicurezza il braccio dai lavoratori</div> <div>per le interruzioni momentanee di lavoro, prima di scendere dal mezzo azionare il dispositivo di blocco dei comandi</div> <div>durante i rifornimenti di carburante spegnere il motore e non fumare</div> <div>segnalare tempestivamente eventuali gravi anomalie</div>		

Logo Studio	Piano di Sicurezza e Coordinamento relativo al cantiere sito nel comune di Contrada Gritti - Piazza Armerina (EN) SCHEDE DI SICUREZZA	

Scheda n°54	MACCHINE ED ATTREZZATURE	CODICE ATTREZ019
	DOPO L'USO: posizionare la macchina ove previsto, abbassare la benna a terra, inserire il blocco dei comandi ed azionare il freno di stazionamento pulire gli organi di comando da grasso, olio, etc. eseguire le operazioni di revisione e manutenzione seguendo le indicazioni del libretto, segnalando eventuali guasti	
Riferimenti normativi e note:	DLgs 81/08, D.Lgs.17/10, Codice Stradale	
Allegato		

Logo Studio	Piano di Sicurezza e Coordinamento relativo al cantiere sito nel comune di Contrada Gritti - Piazza Armerina (EN) SCHEDE DI SICUREZZA	

Scheda n°55	MACCHINE ED ATTREZZATURE		CODICE ATTREZ022
FASE N° 3	Cabina elettrica e G.E.	Area Lavorativa: A2	
Descrizione macchina:	BETONIERA A BICCHIERE		
Attrezzatura utilizzata per la preparazione della malta o del calcestruzzo.			
Rischi per la sicurezza:	Caduta a livello e scivolamento Elettrocuzione Urti, compressioni, impatti, colpi Errata manovra operatore Cedimento parti meccaniche della macchine Caduta di materiale dall'alto Getti, schizzi Movimentazione manuale dei carichi		
Dispositivi di Protezione Individuali (DPI):	- guanti - calzature di sicurezza - casco - cuffie o tappi auricolari - maschere respiratorie - indumenti protettivi		
Prescrizioni esecutive:	PRIMA DELL'USO: verificare la presenza ed efficienza delle protezioni: alla tazza, alla corona, agli organi di trasmissione, agli organi di manovra verificare l'efficienza dei dispositivi d'arresto d'emergenza verificare la presenza e l'efficienza della protezione sovrastante il posto di manovra (tettoia) verificare l'integrità dei collegamenti elettrici e di messa a terra per la parte visibile ed il corretto funzionamento degli interruttori e dispositivi elettrici di alimentazione e manovra DURANTE L'USO: è vietato manomettere le protezioni è vietato eseguire operazioni di lubrificazione, pulizia, manutenzione o riparazione sugli organi in movimento nelle betoniere a caricamento automatico accertarsi del fermo macchina prima di eseguire interventi sui sistemi di caricamento o nei pressi di questi nelle betoniere a caricamento manuale le operazioni di carico non devono comportare la movimentazione di carichi troppo pesanti e/o in condizioni disagiate. Utilizzare quindi le opportune attrezzature manuali quali pale o secchi DOPO L'USO: assicurarsi di aver tolto tensione ai singoli comandi ed all'interruttore generale di alimentazione al quadro lasciare sempre la macchina in perfetta efficienza, curandone la pulizia alla fine dell'uso e l'eventuale lubrificazione ricontrollare la presenza e l'efficienza di tutti i dispositivi di protezione (alla ripresa del lavoro la macchina potrebbe essere riutilizzata da altra persona).		
Riferimenti normativi e note:	D.Lgs. 81/08, D.Lgs.17/10		

Logo Studio	Piano di Sicurezza e Coordinamento relativo al cantiere sito nel comune di Contrada Gritti - Piazza Armerina (EN) SCHEDE DI SICUREZZA	

Scheda n°55	MACCHINE ED ATTREZZATURE	CODICE ATTREZ022
Allegato		

Logo Studio	Piano di Sicurezza e Coordinamento relativo al cantiere sito nel comune di Contrada Gritti - Piazza Armerina (EN) SCHEDE DI SICUREZZA	

Scheda n°56	MACCHINE ED ATTREZZATURE		CODICE ATTREZ024
FASE N° 1.2	Installazione baracche, servizi igienici	Area Lavorativa: A1	
FASE N° 4	Casa di guardia	Area Lavorativa: A3	
FASE N° 5	Torre di manovra paratoie e GE n.2	Area Lavorativa: A4	
FASE N° 7	Cunicolo drenaggi	Area Lavorativa: A5	
FASE N° 8	Discenderia	Area Lavorativa: A6	
FASE N° 9	Nodo 0-0 - Vasca di smorzamento	Area Lavorativa: A7	
Descrizione macchina:	AUTOBETONIERA (fino a mc. 10 di portata)		
Rischi per la sicurezza:	Carico e scarico materiale Ribaltamento, perdita di stabilità Investimento di persone o cose Errata manovra operatore Scarsa manutenzione mezzi meccanici Allergeni Crollo di pareti o solai per cedimenti strutturali		
Dispositivi di Protezione Individuali (DPI):	Casco Guanti Scarpe di sicurezza con suola imperforabile		
Prescrizioni esecutive:	PRIMA DELL'USO Definire le aree ed i percorsi interni al cantiere per i mezzi Realizzare aree di terreno stabile per posizionare la betoniera in fase di scarico Il mezzo di trasporto deve essere mantenuto in efficienza secondo il programma di manutenzione della casa costruttrice. Prima di utilizzare il mezzo devono comunque essere verificate le condizioni di efficienza dell'impianto frenante, dei dispositivi di segnalazione acustica e luminosa e degli specchi retrovisori. DURANTE L'USO Sospendere le attività in caso di forti piogge o presenza di neve e/o ghiaccio Il numero di passeggeri trasportati deve essere quello consentito dal libretto di circolazione. Il percorso degli automezzi deve essere separato e segnalato dal percorso pedonale nell'ambito del cantiere. Le manovre che possono presentare rischi (retromarcia, accosti, ecc.) devono essere assistite da personale a terra. Il carico dell'automezzo non deve oltrepassare il carico massimo consentito dal libretto dell'automezzo. DOPO L'USO La pulizia degli automezzi deve essere effettuata con regolarità ed affidata ad un responsabile della manutenzione.		
Riferimenti normativi e note:	D.Lgs. 81/08, D.Lgs.17/10, Codice della Strada		

Logo Studio	Piano di Sicurezza e Coordinamento relativo al cantiere sito nel comune di Contrada Gritti - Piazza Armerina (EN) SCHEDE DI SICUREZZA	

Scheda n°56	MACCHINE ED ATTREZZATURE	CODICE ATTREZ024
Allegato		

Logo Studio	Piano di Sicurezza e Coordinamento relativo al cantiere sito nel comune di Contrada Gritti - Piazza Armerina (EN) SCHEDE DI SICUREZZA	

Scheda n°57	MACCHINE ED ATTREZZATURE		CODICE ATTREZ026
FASE N° 4	Casa di guardia	Area Lavorativa: A3	
FASE N° 5	Torre di manovra paratoie e GE n.2	Area Lavorativa: A4	
FASE N° 7	Cunicolo drenaggi	Area Lavorativa: A5	
FASE N° 8	Discenderia	Area Lavorativa: A6	
FASE N° 9	Nodo 0-0 - Vasca di smorzamento	Area Lavorativa: A7	
Descrizione macchina:	POMPA PER IL CALCESTRUZZO		
Si tratta di un'apparecchiatura a scoppio o elettrica per il pompaggio di calcestruzzo fino al piano di lavoro o di getto.			
Rischi per la sicurezza:	Carico e scarico materiale Ribaltamento, perdita di stabilità Investimento di persone o cose Errata manovra operatore Scarsa manutenzione mezzi meccanici Problemi connessi con il posizionamento del mezzo su solai o superfici con portanza non adeguata alle caratteristiche del mezzo.		
Dispositivi di Protezione Individuali (DPI):	guanti, calzature di sicurezza, casco, indumenti protettivi		
Prescrizioni esecutive:	PRIMA DELL'USO: verificare accuratamente l'efficienza dei dispositivi frenanti e di tutti i comandi in genere verificare l'efficienza delle luci, dei dispositivi acustici e luminosi garantire la visibilità del posto di guida verificare l'efficienza della pulsantiera verificare l'efficienza delle protezioni degli organi di trasmissione verificare l'assenza di linee elettriche aeree che possano interferire con le manovre controllare che i percorsi in cantiere siano adeguati per la visibilità del mezzo posizionare il mezzo utilizzando gli stabilizzatori DURANTE L'USO: segnalare l'operatività del mezzo col girofaro in area di cantiere non rimuovere la griglia di protezione sulla vasca dirigere le manovre di avvicinamento dell'autobetoniera alla pompa segnalare eventuali gravi malfunzionamenti DOPO L'USO: pulire convenientemente la vasca e la tubazione eseguire le operazioni di manutenzione e revisione necessarie al reimpiego, segnalando eventuali anomalie		
Riferimenti normativi e note:	D.Lgs. 81/08, D.Lgs.17/10, Codice della Strada		

Logo Studio	Piano di Sicurezza e Coordinamento relativo al cantiere sito nel comune di Contrada Gritti - Piazza Armerina (EN) SCHEDE DI SICUREZZA	

Scheda n°57	MACCHINE ED ATTREZZATURE	CODICE ATTREZ026
Allegato		

Logo Studio	Piano di Sicurezza e Coordinamento relativo al cantiere sito nel comune di Contrada Gritti - Piazza Armerina (EN) SCHEDE DI SICUREZZA	

Scheda n°58	MACCHINE ED ATTREZZATURE		CODICE ATTREZ030
FASE N° 1.1.1	Creazione viabilità del cantiere	Area Lavorativa: A1	
FASE N° 4	Casa di guardia	Area Lavorativa: A3	
FASE N° 5	Torre di manovra paratoie e GE n.2	Area Lavorativa: A4	
FASE N° 10	Smobilizzo e pulizia cantiere	Area Lavorativa: A1	
Descrizione macchina:	MINIPALA TIPO SKID		
E' costituita sostanzialmente da una benna montata su mezzo gommato ed è usata in genere per lo scavo ed il caricamento di materiali incoerenti (per esempio sabbia, ghiaia ecc.).			
Rischi per la sicurezza:	cesoiamento, stritolamento elettrici allergeni polveri, fibre caduta materiale dall'alto		
Dispositivi di Protezione Individuali (DPI):	guanti - calzature di sicurezza - casco - cuffie o tappi auricolari - indumenti protettivi		
Prescrizioni esecutive:	<p>- Le macchine di movimento terra devono essere provviste di segnalatore a luce gialla intermittente sul tetto del posto di guida e di avvisatore acustico all'innesto della retromarcia.</p> <p>- Devono essere dotate di strutture di protezioni in caso di ribaltamento (ROPS).</p> <p>- Devono essere inoltre dotate di strutture di protezione in caso di caduta di oggetti (FOPS).</p> <p>- Per quel che riguarda il rumore emesso dalle macchine movimento terra, sono validi i riferimenti al D. Lgs. n° 81/08</p> <p>- Tutte le macchine devono essere dotate di marchio CE e conformi alle norme armonizzate secondo la "Nuova direttiva macchine" (D.Lgs. 17/2010)</p> <p>PRIMA DELL'USO:</p> <p>garantire la visibilità del posto di manovra (mezzi con cabina)</p> <p>verificare l'efficienza dei gruppi ottici per le lavorazioni in mancanza di illuminazione</p> <p>controllare l'efficienza dei comandi</p> <p>verificare che l'avvisatore acustico, il segnalatore di retromarcia ed il girofaro siano regolarmente funzionanti</p> <p>controllare la chiusura degli sportelli del vano motore</p> <p>verificare l'integrità dei tubi flessibili e dell'impianto oleodinamico in genere</p> <p>controllare i percorsi e le aree di lavoro verificando le condizioni di stabilità per il mezzo</p> <p>DURANTE L'USO:</p> <p>segnalare l'operatività del mezzo col girofaro</p> <p>non ammettere a bordo della macchina altre persone</p> <p>non utilizzare la benna per sollevare o trasportare persone</p> <p>trasportare il carico con la benna abbassata</p> <p>non caricare materiale sfuso sporgente dalla benna</p> <p>adeguare la velocità ai limiti stabiliti in cantiere ed in prossimità dei posti di lavoro transitare a passo d'uomo</p> <p>mantenere sgombro e pulito il posto di guida</p> <p>durante i rifornimenti di carburante spegnere il motore e non fumare</p> <p>segnalare eventuali gravi anomalie</p> <p>DOPO L'USO:</p> <p>posizionare correttamente la macchina, abbassando la benna a terra e azionando il freno di stazionamento</p> <p>pulire gli organi di comando da grasso, olio, ecc.</p> <p>pulire il mezzo</p> <p>eseguire le operazioni di revisione e manutenzione seguendo le indicazioni del libretto e segnalando eventuali guasti e segnalare eventuali anomalie di funzionamento</p>		
Riferimenti normativi e note:	DLgs 81/08, D.Lgs.17/10, Codice della Strada		

Logo Studio	Piano di Sicurezza e Coordinamento relativo al cantiere sito nel comune di Contrada Gritti - Piazza Armerina (EN) SCHEDE DI SICUREZZA	

Scheda n°58	MACCHINE ED ATTREZZATURE	CODICE ATTREZ030
Allegato		

Logo Studio	Piano di Sicurezza e Coordinamento relativo al cantiere sito nel comune di Contrada Gritti - Piazza Armerina (EN) SCHEDE DI SICUREZZA	

Scheda n°59	MACCHINE ED ATTREZZATURE		CODICE ATTREZ044
FASE N° 4	Casa di guardia	Area Lavorativa: A3	
FASE N° 5	Torre di manovra paratoie e GE n.2	Area Lavorativa: A4	
FASE N° 7	Cunicolo drenaggi	Area Lavorativa: A5	
FASE N° 8	Discenderia	Area Lavorativa: A6	
FASE N° 9	Nodo 0-0 - Vasca di smorzamento	Area Lavorativa: A7	
Descrizione macchina:	FINITRICE		
Macchina che serve per spianare, pressare e lisciare i materiali impiegati nella pavimentazione delle strade			
Rischi per la sicurezza:	Incendio Ustioni Esplosione Vapori di bitume Rumore Cesoimento		
Dispositivi di Protezione Individuali (DPI):	guanti, calzature di sicurezza, copricapo, indumenti protettivi (tute)		
Prescrizioni esecutive:	PRIMA DELL'USO: verificare l'efficienza dei comandi sul posto di guida e sulla pedana posteriore verificare l'efficienza dei dispositivi ottici verificare l'efficienza delle connessioni dell'impianto oleodinamico verificare l'efficienza del riduttore di pressione, dell'eventuale manometro e delle connessioni tra tubazioni, bruciatori e bombole segnalare adeguatamente l'area di lavoro, deviando il traffico stradale a distanza di sicurezza DURANTE L'USO: segnalare eventuali gravi guasti per gli addetti: non interporre nessun attrezzo per eventuali rimozioni nel vano coclea tenersi a distanza di sicurezza dai bruciatori tenersi a distanza di sicurezza dai fianchi di contenimento DOPO L'USO: spegnere i bruciatori e chiudere il rubinetto della bombola posizionare correttamente il mezzo azionando il freno di stazionamento provvedere ad una accurata pulizia eseguire le operazioni di revisione e manutenzione attenendosi alle indicazioni del libretto		
Riferimenti normativi e note:	D.Lgs. 81/08, D.Lgs.17/10		

Logo Studio	Piano di Sicurezza e Coordinamento relativo al cantiere sito nel comune di Contrada Gritti - Piazza Armerina (EN) SCHEDE DI SICUREZZA	

Scheda n°59	MACCHINE ED ATTREZZATURE	CODICE ATTREZ044
Allegato		

Logo Studio	Piano di Sicurezza e Coordinamento relativo al cantiere sito nel comune di Contrada Gritti - Piazza Armerina (EN) SCHEDE DI SICUREZZA	

Scheda n°60	MACCHINE ED ATTREZZATURE		CODICE ATTREZ046
FASE N° 2	Esterno (impianti elettrici e speciali, scavi, cavidotti e quadri)	Area Lavorativa: A1	
FASE N° 4	Casa di guardia	Area Lavorativa: A3	
FASE N° 5	Torre di manovra paratoie e GE n.2	Area Lavorativa: A4	
FASE N° 7	Cunicolo drenaggi	Area Lavorativa: A5	
FASE N° 8	Discenderia	Area Lavorativa: A6	
FASE N° 9	Nodo 0-0 - Vasca di smorzamento	Area Lavorativa: A7	
Descrizione macchina:	VIBROCOMPATTATORE		
Si tratta di un'apparecchiatura utilizzata per la compattazione di massetti in cls e sottofondi in genere			
Rischi per la sicurezza:	Vibrazioni Rumore Inalazione gas di scarico Incendio		
Dispositivi di Protezione Individuali (DPI):	guanti - calzature di sicurezza - cuffie o tappi auricolari - indumenti protettivi		
Prescrizioni esecutive:	PRIMA DELL'USO: verificare la consistenza dell'area da compattare verificare l'efficienza dei comandi verificare l'efficienza dell'involucro coprimotore verificare l'efficienza del carter della cinghia di trasmissione DURANTE L'USO: non lasciare la macchina in moto senza sorveglianza non utilizzare la macchina in ambienti chiusi e poco ventilati durante il rifornimento di carburante spegnere il motore e non fumare segnalare tempestivamente eventuali malfunzionamenti DOPO L'USO: chiudere il rubinetto della benzina eseguire le operazioni di revisione e manutenzione necessarie al reimpiego della macchina a motore spento		
Riferimenti normativi e note:	D.Lgs. 81/08, D.Lgs.17/10		

Logo Studio	Piano di Sicurezza e Coordinamento relativo al cantiere sito nel comune di Contrada Gritti - Piazza Armerina (EN) SCHEDE DI SICUREZZA	

Scheda n°60	MACCHINE ED ATTREZZATURE	CODICE ATTREZ046
Allegato		

Logo Studio	Piano di Sicurezza e Coordinamento relativo al cantiere sito nel comune di Contrada Gritti - Piazza Armerina (EN) SCHEDE DI SICUREZZA	

Scheda n°61	MACCHINE ED ATTREZZATURE		CODICE ATTREZ055
FASE N° 3	Cabina elettrica e G.E.	Area Lavorativa: A2	
FASE N° 4	Casa di guardia	Area Lavorativa: A3	
FASE N° 5	Torre di manovra paratoie e GE n.2	Area Lavorativa: A4	
Descrizione macchina:	SALDATRICE ELETTRICA		
La saldatura è un procedimento usato per realizzare a caldo giunzioni stabili tra pezzi metallici, con o senza apporto di materiale fuso.			
Rischi per la sicurezza:	Ustioni dovute a contatto con parti metalliche arroventate o proiezione di esse. Incidenti dovuti all'utilizzo della saldatrice da parte di persone non abilitate. Esplosioni dovute ad atmosfere esplosive o a scoppio di sostanze esplosive. Pericolo di incendio provocato da sostanze infiammabili. Lesioni all'apparato respiratorio dovute ad inalazione di fumi ed ossidi di varia natura dipendenti dal tipo di materiale saldato o tagliato. Incidenti dovuti a mancato funzionamento di dispositivi di sicurezza dell'attrezzo per mancata osservanza del programma di manutenzione dello stesso. Problemi connessi con il posizionamento dell'attrezzo su solai o superfici		
Dispositivi di Protezione Individuali (DPI):	pedane o stuoie isolanti dove è possibile, grembiule di cuoio Casco Scarpe sicurezza con suola imperforabile Guanti anche nella sostituzione degli elettrodi, Otoprotettori Mascherine antipolvere Occhiali protettivi		
Prescrizioni esecutive:	<ul style="list-style-type: none">- Gli utensili elettrici portatili devono essere alimentati a bassa tensione: un impianto elettrico è ritenuto a bassa tensione quando la tensione è uguale o minore a 400 volt efficaci per corrente alternata e a 600 volt per corrente continua.- Gli utensili elettrici devono disporre di un isolamento supplementare che viene definito doppio isolamento: esso è riconoscibile dal simbolo del doppio quadrato ed è accompagnato dal marchio del laboratorio che ne attesta l'idoneità (ad esempio IMQ).- Le prese e le spine di corrente devono essere conformi alle norme CEI 17, CEI 23-12, del tipo CEE-17 di colore blu (220 V), verde (50 V) o viola (24 V).- Si ricorda che se l'alimentazione degli utensili, che operano all'aperto o in luoghi molto umidi, è fornita da una rete a bassa tensione attraverso un trasformatore, questo deve avere l'avvolgimento primario separato ed isolato perfettamente dall'avvolgimento secondario.- Tutte le macchine devono essere dotate di marchio CE e conformi alle norme armonizzate secondo la "Nuova direttiva macchine" (D.Lgs. 17/2010).- Divieto di lavorare con la macchina sprovvista di dispositivi di sicurezza, dei ripari, o di rimuovere gli stessi.- Utilizzare apparecchiature e pinze portaelettrodi idonee allo scopo.- Esposizione di segnaletica di sicurezza.- Vietato l'uso ai non addetti ai lavori.- Operare in ambienti ben aerati o applicare aspiratore di fumi.- Delimitare con idonei schermi i posti di saldatura, soprattutto all'interno dei reparti di lavoro, per evitare abbagliamenti per chi si trova nelle adiacenze.- I collegamenti al circuito di saldatura vanno effettuati con la saldatrice fuori tensione.- Gli operatori devono calzare i guanti anche nella manutenzione, pulizia e sostituzione degli elettrodi .- Le pinze portaelettrodi non devono avere parti conduttrici accessibili e non vanno raffreddate immergendole in acqua.- I residui degli elettrodi non vanno gettati o abbandonati, ma raccolti in apposito contenitore. <p>PRIMA DELL'USO:</p> <p>verificare l'integrità dei cavi e della spina di alimentazione verificare l'integrità della pinza porta elettrodo non effettuare operazioni di saldatura in presenza di materiali infiammabili</p>		

Logo Studio	Piano di Sicurezza e Coordinamento relativo al cantiere sito nel comune di Contrada Gritti - Piazza Armerina (EN) SCHEDE DI SICUREZZA	

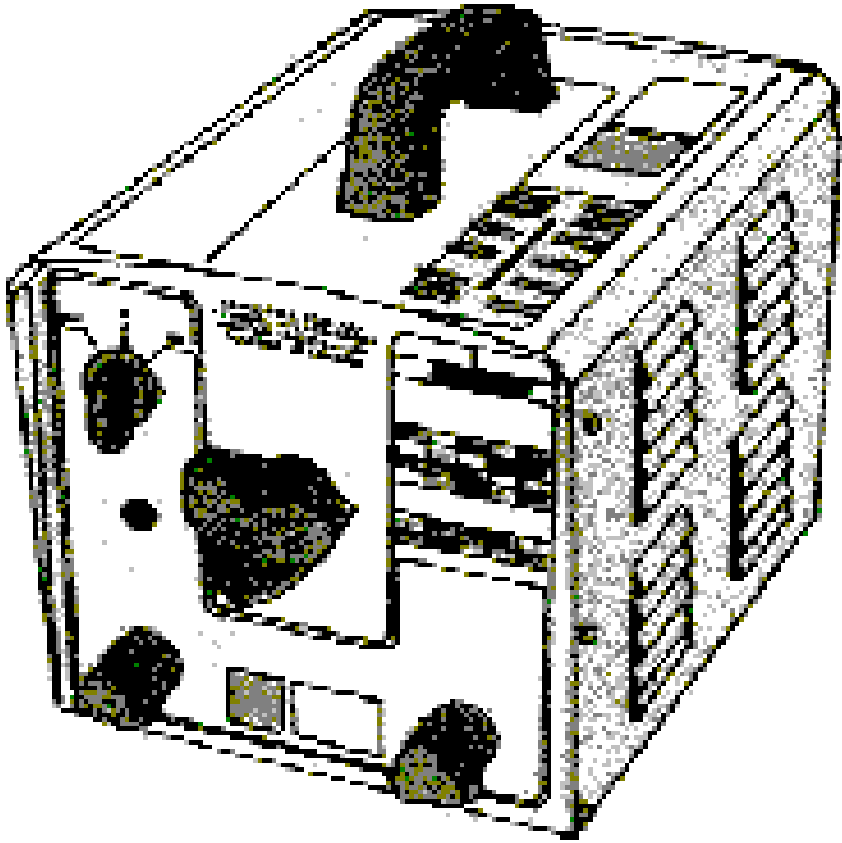
Scheda n°61	MACCHINE ED ATTREZZATURE	CODICE ATTREZ055
	<p>DURANTE L'USO: non intralciare i passaggi con il cavo di alimentazione allontanare il personale non addetto alle operazioni di saldatura nelle pause di lavoro interrompere l'alimentazione elettrica in caso di lavorazione in ambienti confinati, predisporre un adeguato sistema di aspirazione fumi e/o di ventilazione</p> <p>DOPO L'USO: staccare il collegamento elettrico della macchina segnalare eventuali malfunzionamenti Eseguire i lavori sempre con altre persone in grado di disinserire tempestivamente la sorgente d'energia, e prestare i primi soccorsi</p>	
Riferimenti normativi e note:	D.Lgs. 81/08, D.Lgs.17/10	
Allegato		

Logo Studio	Piano di Sicurezza e Coordinamento relativo al cantiere sito nel comune di Contrada Gritti - Piazza Armerina (EN) SCHEDE DI SICUREZZA	

Scheda n°62	MACCHINE ED ATTREZZATURE		CODICE ATTREZ057
FASE N° 10	Smobilizzo e pulizia cantiere	Area Lavorativa: A1	
Descrizione macchina:	MARTELLO DEMOLITORE		
Martello demolitore ad aria compressa o elettrico a mano.			
Rischi per la sicurezza:	Rumore Vibrazioni Urti, compressioni, impatti, colpi Esposizione a polveri Elettrocuzione		
Dispositivi di Protezione Individuali (DPI):	guanti, scarpe di sicurezza, tuta, dispositivi otoprotettori, occhiali, mascherina, elmetto		
Prescrizioni esecutive:	PRIMA DELL'USO: verificare la presenza e l'efficienza della cuffia antirumore verificare l'efficienza del dispositivo di comando controllare le connessioni tra tubi di alimentazione ed utensile segnalare la zona esposta a livello di rumorosità elevato DURANTE L'USO: impugnare saldamente l'utensile eseguire il lavoro in condizioni di stabilità adeguata utilizzare il martello senza forzature evitare turni di lavoro prolungati e continui interrompere l'afflusso dell'aria nelle pause di lavoro e scaricare la tubazione segnalare tempestivamente eventuali malfunzionamenti DOPO L'USO: disattivare il compressore e scaricare il serbatoio dell'aria scollegare i tubi di alimentazione dell'aria controllare l'integrità dei tubi di adduzione dell'aria Verificare l'uso costante dei D.P.I. da parte di tutto il personale operante Sensibilizzazione periodica al personale operante relativamente ai rischi specifici delle operazioni da eseguire		
Riferimenti normativi e note:	D.Lgs. 81/08, D.Lgs.17/10		

Logo Studio	Piano di Sicurezza e Coordinamento relativo al cantiere sito nel comune di Contrada Gritti - Piazza Armerina (EN) SCHEDE DI SICUREZZA	

Scheda n°62	MACCHINE ED ATTREZZATURE	CODICE ATTREZ057
Allegato		

Logo Studio	Piano di Sicurezza e Coordinamento relativo al cantiere sito nel comune di Contrada Gritti - Piazza Armerina (EN) SCHEDE DI SICUREZZA	

Scheda n°63	MACCHINE ED ATTREZZATURE	CODICE ATTREZ097
FASE N° 2	Esterno (impianti elettrici e speciali, scavi, cavidotti e quadri)	Area Lavorativa: A1
FASE N° 3	Cabina elettrica e G.E.	Area Lavorativa: A2
FASE N° 4	Casa di guardia	Area Lavorativa: A3
FASE N° 5	Torre di manovra paratoie e GE n.2	Area Lavorativa: A4
FASE N° 7	Cunicolo drenaggi	Area Lavorativa: A5
FASE N° 8	Discenderia	Area Lavorativa: A6
FASE N° 9	Nodo 0-0 - Vasca di smorzamento	Area Lavorativa: A7
Descrizione macchina:	TRABATTELLO	
Trabattello leggero con altezza fino a 4 m		
Rischi per la sicurezza:	Caduta dall'alto Crollo opere provvisionali Caduta di materiale dall'alto	
Dispositivi di Protezione Individuali (DPI):	- Tuta protettiva - Scarpe di sicurezza - Casco - Guanti	
Prescrizioni esecutive:	- Verificare la portata massima e le condizioni di impiego del mezzo. - Verificare la presenza delle protezioni (parapetto regolamentare, fermapiede). - Controllare il corretto posizionamento degli stabilizzatori. - Predisporre idonei segnaletica. - Non spostare il trabattello con personale o materiali sul piano di lavoro. - Rispettare tutte le istruzioni di uso e manutenzione previste dal costruttore. - Verificare la totale assenza di personale non autorizzato nell'area interessata dai lavori. - Rispettare quanto prescritto nel libretto di uso e manutenzione del trabattello	
Riferimenti normativi e note:	DLgs 81/08	
Allegato		

Logo Studio	Piano di Sicurezza e Coordinamento relativo al cantiere sito nel comune di Contrada Gritti - Piazza Armerina (EN) SCHEDE DI SICUREZZA	

Scheda n°64	MACCHINE ED ATTREZZATURE		CODICE ATTREZ099
FASE N° 4	Casa di guardia	Area Lavorativa: A3	
FASE N° 5	Torre di manovra paratoie e GE n.2	Area Lavorativa: A4	
Descrizione macchina:	ARGANO ELETTRICO		
Apparecchiatura ad azionamento elettrico già installato in cantiere			
Rischi per la sicurezza:	<ul style="list-style-type: none">- Elettrocuzione.- Caduta dall'alto di materiale per errata imbracatura o sfilacciamento del carico.- Lesioni dovute alla caduta di materiale minuto impropriamente sollevato.- Caduta dall'alto del personale addetto.		
Dispositivi di Protezione Individuali (DPI):	<ul style="list-style-type: none">- Tuta protettiva specifica per lavori di demolizione.- Scarpe di sicurezza- Occhiali a tenuta.- Guanti- Casco		
Prescrizioni esecutive:	<ul style="list-style-type: none">- Ancorare saldamente l'argano su un solaio sovrastante, ad elementi solidi della costruzione o del ponteggio mediante punzoni a reazione, staffe annegate nel getto.- Il grado di protezione del motore dell'argano e degli accessori deve essere non inferiore ad IP44 (Norme CEI).- Usare le normali cautele durante l'uso degli utensili <p>Avere attenzione ai seguenti adempimenti:</p> <ul style="list-style-type: none">- Denuncia da parte del datore di lavoro dell'installazione dell'apparecchio di sollevamento di portata superiore a 200 Kg all'Ispesl competente per territorio prima della sua messa in servizio (DM 12/09/59 art.7).- Verifica periodica annuale per apparecchi di sollevamento di portata superiore a 200 Kg a cura del Presidio Multizonale di Prevenzione (DM 12/09/59 artt. 11 e 12).- Verifica trimestrale da parte del datore di lavoro delle funi e delle catene e relativa annotazione sul libretto dell'apparecchio o su fogli appositi.		
Riferimenti normativi e note:	D.Lgs. 81/08, D.Lgs.17/10, Norme CEI		

Logo Studio	Piano di Sicurezza e Coordinamento relativo al cantiere sito nel comune di Contrada Gritti - Piazza Armerina (EN) SCHEDE DI SICUREZZA	

Scheda n°64	MACCHINE ED ATTREZZATURE	CODICE ATTREZ099
Allegato		

Logo Studio	Piano di Sicurezza e Coordinamento relativo al cantiere sito nel comune di Contrada Gritti - Piazza Armerina (EN) SCHEDE DI SICUREZZA	

Scheda n°65	MACCHINE ED ATTREZZATURE		CODICE ATTREZ113
FASE N° 3	Cabina elettrica e G.E.	Area Lavorativa: A2	
Descrizione macchina:	TRABATTELLI		
Realizzazione ed utilizzo di un ponte di lavoro mobile su ruote costituita da una struttura metallica detta castello che può raggiungere anche i 15,00 m di altezza.			
Rischi per la sicurezza:	Urti, compressioni, impatti, colpi Caduta a livello e scivolamento Caduta dall'alto Caduta di materiale dall'alto Movimentazione manuale dei carichi		
Dispositivi di Protezione Individuali (DPI):	Guanti, scarpe di sicurezza, casco di protezione, cintura di sicurezza		
Prescrizioni esecutive:	<ul style="list-style-type: none">- Utilizzare materiale che conservi le sue caratteristiche di resistenza durante tutta la durata dei lavori- L'utilizzo del trabattello avviene per lavori di breve entità e non è ammesso il suo utilizzo per lavorazioni prettamente edili come coperture o altro, in quanto si tratterebbe di struttura provvisoria per cui la stabilità non sia assicurata contemporaneamente alla mobilità.- Occorre verificare la solidità e la planarità del piano di appoggio ed eventualmente procedere ad un livellamento mediante l'uso di tavoloni quando il ponte non sia già di per sé predisposto con i montanti regolabili in altezza.- Verificare che le altezze che si intendono realizzare non superino quelle consentite dal libretto di istruzioni o dalla targa posta sul ponte stesso.- Verificare la verticalità dei montanti del ponte tramite livello o pendolino.- Prima del montaggio si dovrà ricordare che:<ul style="list-style-type: none">a) fino a 7,5 m di altezza il lato minore delle basi deve essere un quarto dell'altezza;b) per altezza oltre i 7,5 m e fino a 15 m il lato minore della base deve essere almeno un terzo dell'altezza.- Bisognerà realizzare adeguati ancoraggi a parti stabili almeno ogni due piani del castello (massimo 3,60 m). Quando ciò non sia possibile si dovranno realizzare opportuni controventamenti come previsto nel libretto d'uso.- Prima di salire sul ponte occorre bloccare le ruote con i freni di cui sono dotate: è comunque consigliabile mettere in opera dei cunei che impediscano il movimento.- I ponti su ruote devono essere utilizzati solo a livello del suolo o di pavimento e non si deve utilizzare nessuna sovrastrutture sull'impalcato del ponte quali altri ponti su cavalletti, scale, ecc..- Quando si effettuano lavori ad una altezza da terra maggiore di due metri si dovrà dotare il ponte di parapetti completi di tavola fermapiè su tutti e quattro i lati.- I ponti più alti di 6 m vanno corredati di piedi stabilizzatori- Non sovraccaricare i ponti con carichi non previsti o eccessivi- Non utilizzare mezzi di fortuna (sacchi di cemento, pile di mattoni) per sopraelevare i ponti- La stabilità deve essere garantita sia a ruote bloccate che disattivate- Verificare che il tavolato sia planare e non presenti scalini pericolosi- Riportare un cartello con dati, caratteristiche salienti, indicazioni di sicurezza e d'uso- Verificare l'uso costante dei D.P.I. da parte di tutto il personale operante- Formazione ed informazione periodica del personale operante relativamente ai rischi specifici delle operazioni da eseguire		
Riferimenti normativi e note:	D.Lgs. 81/08		

Logo Studio	Piano di Sicurezza e Coordinamento relativo al cantiere sito nel comune di Contrada Gritti - Piazza Armerina (EN) SCHEDE DI SICUREZZA	

Scheda n°65	MACCHINE ED ATTREZZATURE	CODICE ATTREZ113
Allegato		

Logo Studio	Piano di Sicurezza e Coordinamento relativo al cantiere sito nel comune di Contrada Gritti - Piazza Armerina (EN) SCHEDE DI SICUREZZA	

Scheda n°66	MACCHINE ED ATTREZZATURE		CODICE ATTREZ127
FASE N° 3	Cabina elettrica e G.E.	Area Lavorativa: A2	
Descrizione macchina:	FILIERA ELETTRICA		
Attrezzatura portatile per la lavorazione di tubi in genere.			
Rischi per la sicurezza:	Urti e compressioni Elettrocuzione		
Dispositivi di Protezione Individuali (DPI):	- Guanti		
Prescrizioni esecutive:	<ul style="list-style-type: none">- L'attrezzatura dovrà essere corredata da un libretto d'uso e manutenzione.- Accertarsi che l'attrezzatura sia marcata "CE"- L'attrezzatura deve possedere, in relazione alle necessità della sicurezza del lavoro, i necessari requisiti di resistenza e di idoneità ed essere mantenuta in buono stato di conservazione e di efficienza.- L'attrezzatura di lavoro deve essere installata, disposta ed usata in maniera tale da ridurre i rischi per i loro utilizzatori e per le altre persone.- La filiera elettrica portatile è dotata di comando a uomo presente.- Il cavo di alimentazione della filiera elettrica portatile è provvisto di adeguata protezione meccanica e sicurezza elettrica.- La filiera elettrica portatile è dotata di doppio isolamento, riconoscibile dal simbolo del 'doppio quadrato', ed è previsto che non venga collegata all'impianto di terra.		
Riferimenti normativi e note:	D.Lgs. 81/08		
Allegato			

Logo Studio	Piano di Sicurezza e Coordinamento relativo al cantiere sito nel comune di Contrada Gritti - Piazza Armerina (EN) SCHEDE DI SICUREZZA	

Committente

Regione Siciliana - Assessorato dell'Energia e dei Servizi di Pubblica Utilità - DRAD

Progetto di adeguamento degli impianti elettrici a servizio delle infrastrutture gestite dal DRAR

FASCICOLO DELL'OPERA

DOCUMENTO ELABORATO AI SENSI DELL' ART. 91 comma 1, lettera b) del D. Lgs. n° 81 del 09
aprile 2008, coordinato con il D.Lgs.n°106 del 3 Agosto 2009
E CON I CONTENUTI MINIMI DELL'ALLEGATO XVI

Redatto dal Coordinatore per la Progettazione
Ing. Giovanni Cascio

in data __/__/____ - __/__/____

SOMMARIO

0. Premessa

Dati generali dell'opera

Capitolo 2 - Individuazione dei rischi, delle misure preventive e protettive in dotazione dell'opera e di quelle ausiliarie.

0.1. Tabella II-1 Misure preventive e protettive in dotazione dell'opera ed ausiliarie

Tabella II-2 Adeguamento delle misure preventive e protettive in dotazione dell'opera ed ausiliarie

Tabella II-3 Informazioni sulle misure preventive e protettive necessarie per pianificarne la realizzazione in condizioni di sicurezza e modalità di utilizzo e di controllo dell'efficienza delle stesse

1. Capitolo 3 - Indicazioni per la definizione dei riferimenti della documentazione di supporto esistente.

1.1. Tabella III-1 Elenco e collocazione degli elaborati tecnici relativi all'opera nel proprio contesto

Tabella III-2 Elenco e collocazione degli elaborati tecnici relativi alla struttura architettonica e statica dell'opera

Tabella III-3 Elenco e collocazione degli elaborati tecnici relativi agli impianti dell'opera

2. Registro degli Interventi

1. PREMESSA

Il coordinatore designato dal committente, nella fase di allestimento del cantiere è tenuto ad approntare il Fascicolo informazioni in cui vanno registrate le caratteristiche dell'opera e gli elementi utili in materia di sicurezza e di igiene da prendere in considerazione all'atto di eventuali lavori successivi.

Tale fascicolo è redatto tenendo conto delle specifiche norme di buona tecnica e dell'allegato II al documento U.E. del 26 Maggio 1993.

Quindi, oltre al registro del cantiere soggetto ad un aggiornamento giornaliero, vanno precisate la natura e le modalità di esecuzione di eventuali lavori di manutenzione e revisione successivi all'interno o in prossimità dell'area del cantiere, senza peraltro pregiudicare la sicurezza dei lavoratori ivi operanti.

Si tratta quindi di un piano per la tutela della sicurezza e dell'igiene, specifica ai lavori di manutenzione e di riparazione dell'opera, purché tali lavori non facciano parte dell'elenco di "lavori autonomi" concomitanti alla fase di apertura di un cantiere che prevederebbero la stesura di un vero e proprio Piano di Sicurezza.

Il "Fascicolo con le caratteristiche dell'opera" (denominato d'ora innanzi "Fascicolo") assumerà, così come previsto nell'Allegato XVI del D. Lgs. 81/2008 la forma di schede di controllo ripartite in sezioni (II-1, II-2 e II-3) per l'individuazione dei rischi, delle misure preventive e protettive in dotazione dell'opera e di quelle ausiliarie, per gli interventi successivi prevedibili sull'opera, quali le manutenzioni ordinarie e straordinarie, nonché per gli altri interventi successivi già previsti o programmati.

Saranno altresì riportati i riferimenti alla documentazione di supporto esistente (schede III-1, III-2 e III-3).

Il "controllo" viene definito compiutamente nella fase di pianificazione ed eventualmente modificato nella fase esecutiva in funzione dell'evoluzione del cantiere. Dopo la consegna dell'opera il controllo sarà aggiornato dal Committente, annotando tutte le modifiche intervenute sull'opera nel corso della sua esistenza.

Procedura operativa del Fascicolo informazioni

Il Fascicolo dell'opera ha una differente procedura gestionale rispetto alla stesura del Piano di sicurezza e coordinamento in quanto possono essere distinte tre successive fasi temporali di stesura:

– Stesura in fase di progetto a cura del Coordinatore in fase di progettazione in cui il Fascicolo è definito compiutamente nella fase di pianificazione;

Revisione in fase esecutiva a cura del Coordinatore in fase di esecuzione dei lavori in cui il Fascicolo è modificato nella fase esecutiva;

Rielaborazione dopo la consegna dell'opera a cura del Committente in cui il Fascicolo è aggiornato se avvengono modifiche nel corso dell'esistenza dell'opera.

Deve quindi essere ricordato, con la consegna alla Committenza, l'obbligo del controllo e aggiornamento nel tempo del fascicolo.

Il Fascicolo informazioni deve essere consultato ad ogni operazione lavorativa (di manutenzione ordinaria o straordinaria o di revisione dell'opera).

Il Fascicolo informazioni deve essere consultato per ogni ricerca di documentazione tecnica relativa all'opera.

Il Committente quale ultimo destinatario è responsabile della tenuta, aggiornamento e verifica delle disposizioni contenute.

CAPITOLO 1 - DATI GENERALI DELL'OPERA**NATURA DELL'OPERA:** Adeguamento impianti elettrici, realizzazione impianti speciali**DESCRIZIONE DELL'OPERA:** Progetto di adeguamento degli impianti elettrici a servizio delle infrastrutture gestite dal DRAR**COMMITTENTE:** Regione Siciliana - Assessorato dell'Energia e dei Servizi di Pubblica Utilità - DRAD**INDIRIZZO:****Indirizzo del cantiere:** Contrada Gritti - Piazza Armerina (EN)**Data inizio lavori:** 02/01/2023**Data fine lavori:** 28/04/2023**Numero imprese in cantiere:** 1**DATI SOGGETTI COINVOLTI***Responsabile dei Lavori* Ing. Salvatore Stagno (R.U.P.)*Coordinatore per la Progettazione* Ing. Giovanni Cascio*Coordinatore per la Esecuzione*

DATI PROGETTISTI*Ing. Giovanni Cascio**(capogruppo):*

Nome e Cognome

Indirizzo

Via Adone n.6 - 90149 Palermo

Note

*Ing. Cesare Caramazza**(E.G.E.):*

Nome e Cognome

Indirizzo

Note

Dott. Piero Merk (Geologo):

Nome e Cognome

Indirizzo

Note

CAPITOLO 2 - Individuazione dei rischi, delle misure preventive e protettive in dotazione dell'opera e di quelle ausiliarie.

In questo capitolo viene riportata l'individuazione dei rischi, delle misure preventive e protettive in dotazione dell'opera e di quelle ausiliarie, per gli interventi successivi prevedibili sull'opera, quali le manutenzioni ordinarie e straordinarie, nonché per gli altri interventi successivi già previsti o programmati (schede II-1, II-2 e II-3).

Le misure preventive e protettive in dotazione dell'opera sono le misure preventive e protettive incorporate nell'opera o a servizio della stessa, per la tutela della sicurezza e della salute dei lavoratori incaricati di eseguire i lavori successivi sull'opera.

Le misure preventive e protettive ausiliarie sono, invece, le altre misure preventive e protettive la cui adozione è richiesta ai datori di lavoro delle imprese esecutrici ed ai lavoratori autonomi incaricati di eseguire i lavori successivi sull'opera.

Per la realizzazione di questa parte di fascicolo sono utilizzate come riferimento le successive schede, che sono sottoscritte dal soggetto responsabile della sua compilazione.

La scheda II-1 è redatta per ciascuna tipologia di lavori prevedibile, prevista o programmata sull'opera, descrive i rischi individuati e, sulla base dell'analisi di ciascun punto critico (accessi ai luoghi di lavoro, sicurezza dei luoghi di lavoro, ecc.), indica le misure preventive e protettive in dotazione dell'opera e quelle ausiliarie.

Tale scheda è corredata, quando necessario, con tavole allegate, contenenti le informazioni utili per la miglior comprensione delle misure preventive e protettive in dotazione dell'opera ed indicanti le scelte progettuali effettuate allo scopo, come la portanza e la resistenza di solai e strutture, nonché il percorso e l'ubicazione di impianti e sottoservizi; qualora la complessità dell'opera lo richieda, le suddette tavole sono corredate da immagini, foto o altri documenti utili ad illustrare le soluzioni individuate.

La scheda II-2 è identica alla scheda II-1 ed è utilizzata per eventualmente adeguare il fascicolo in fase di esecuzione dei lavori ed ogniqualvolta sia necessario a seguito delle modifiche intervenute in un'opera nel corso della sua esistenza. Tale scheda sostituisce la scheda II-1, la quale è comunque conservata fino all'ultimazione dei lavori.

La scheda II-3 indica, per ciascuna misura preventiva e protettiva in dotazione dell'opera, le informazioni necessarie per pianificarne la realizzazione in condizioni di sicurezza, nonché consentire il loro utilizzo in completa sicurezza e permettere al committente il controllo della loro efficienza.

TABELLA II-1 – Misure preventive e protettive in dotazione dell'opera ed ausiliarie

TABELLA PROGRAMMATA SCHEDA II-1

Tipologia dei lavori:

Cod. Scheda:II-1.1

Tipologia di intervento	Rischi individuati	Informazioni caratteristiche tecniche dell'opera	Tav.All.
Impianti elettrici e speciali, gruppo elettrogeno e gruppo statico di continuità (UPS)	Annegamento Caduta dall'alto Caduta di materiale dall'alto o a livello Colpi, tagli, punture, abrasioni Elettrocuzione Movimentazione manuale dei carichi Scivolamenti e cadute Ustioni	Impianto illuminazione Impianto forza motrice Quadri ed apparecchiature elettriche Rete dati UPS Gruppo elettrogeno	Vedi tavole di progetto

Punti critici	Misure preventive e protettive in dotazione all'opera	Misure preventive e protettive ausiliarie
Accessi ai luoghi di lavoro	Percorsi pedonabili di servizio	
Sicurezza dei luoghi di lavoro	Segnaletica	
Impianti di alimentazione e di scarico	Ringhiere e parapetti	
Approvvigionamento e movimentazione materiali	Scale di servizio in acciaio	
Approvvigionamento e movimentazione attrezzature	Dispositivi di ancoraggio	
Igiene sul lavoro	Utilizzo dei DPI specifici	

TABELLA II-2 – Adeguamento delle misure preventive e protettive in dotazione dell'opera ed ausiliarie

TABELLA ADEGUAMENTO SCHEDA II-2

Tipologia dei lavori:

Cod. Scheda:II-2.1

Tipologia di intervento	Rischi individuati	Informazioni caratteristiche tecniche dell'opera	Tav.All.
Interventi di manutenzione agli impianti elettrici e speciali: Tali interventi dovranno effettuarsi in funzione del tipo di anomalia riscontrata e previa diagnosi delle cause del difetto accertato	Annegamento Caduta dall'alto Caduta di materiale dall'alto o a livello Colpi, tagli, punture, abrasioni Elettrocuzione Movimentazione manuale dei carichi Scivolamenti e cadute	Cavi elettrici distribuzione esterna entro tubazioni interrate Presenza di pozzetti rompitratta Quadri elettrici di alimentazione e comando alimentati a 400 V a.c. trifase Corpi illuminanti tipo LED Rete dati con prese RJ45 e cavo UTP cat.6 Impianto di terra	Vedi tavole di progetto

Punti critici	Misure preventive e protettive in dotazione all'opera	Misure preventive e protettive ausiliarie
Accessi ai luoghi di lavoro	Segnaletica	Utilizzo di attrezzatura specifica
Sicurezza dei luoghi di lavoro		L'eventuale sostituzione dei componenti dovrà essere effettuata con altri aventi specifiche e caratteristiche equivalenti
Impianti di alimentazione e di scarico		Utilizzo di DPI specifici

CONSIDERAZIONI SUL CONTENUTO DELLE SCHEDE II-1 – II-2

Colonna 1	Tipo di intervento da effettuare in manutenzione
Colonna 2	Elenco degli eventuali rischi individuati per l'intervento da effettuare.
Colonna 3	Riportare le informazioni a beneficio delle imprese esecutrici e lavoratori autonomi sulle caratteristiche tecniche dell'opera progettata e del luogo di lavoro
Colonna 4	Indicare la presenza di eventuali tavole allegate contenenti le informazioni utili per la miglior comprensione delle misure preventive e protettive in dotazione dell'opera ed indicanti le scelte progettuali effettuate allo scopo, come la portanza e la resistenza di solai e strutture, nonché il percorso e l'ubicazione di impianti e sottoservizi; qualora la complessità dell'opera lo richieda, le suddette tavole sono corredate da immagini, foto o altri documenti utili ad illustrare le soluzioni individuate.
Colonna 5	Al fine di definire le misure preventive e protettive in dotazione dell'opera e quelle ausiliarie, devono essere presi in considerazione almeno i punti critici indicati
Colonna 6	Le misure preventive e protettive in dotazione dell'opera sono le misure preventive e protettive incorporate nell'opera o a servizio della stessa, per la tutela della sicurezza e della salute dei lavoratori incaricati di eseguire i lavori successivi sull'opera.
Colonna 7	Devono essere indicate le misure preventive e protettive che il committente non intende installare od acquistare, ma che sono giudicate indispensabili per prevenire i rischi derivanti da futuri lavori. Tali attrezzature vanno previste in fase di progettazione e dovrebbero essere elencate le varietà di prodotti presenti sul mercato, per offrire al Committente una scelta adeguata allo scopo.

TABELLA II-3 – Informazioni sulle misure preventive e protettive in dotazione dell'opera necessarie per pianificarne la realizzazione in condizioni di sicurezza e modalità di utilizzo e di controllo dell'efficienza delle stesse

TABELLA MISURE PREVENTIVE E PROTETTIVE SCHEDA II-3
--

CAPITOLO III - Indicazioni per la definizione dei riferimenti della documentazione di supporto esistente.

All'interno del capitolo III del presente Fascicolo dell'Opera sono indicate le informazioni utili al reperimento dei documenti tecnici dell'opera che risultano di particolare utilità ai fini della sicurezza, per ogni intervento successivo sull'opera, siano essi elaborati progettuali, indagini specifiche o semplici informazioni; tali documenti riguardano:

- a) il contesto in cui è collocata;*
- b) la struttura architettonica e statica;*
- c) gli impianti installati.*

Qualora l'opera sia in possesso di uno specifico libretto di manutenzione contenente i documenti sopra citati ad esso si rimanda per i riferimenti di cui sopra. Per la realizzazione di questa parte di fascicolo sono utilizzate come riferimento le successive schede, che sono sottoscritte dal soggetto responsabile della sua compilazione.

Scheda III-1 - Elenco e collocazione degli elaborati tecnici relativi all'opera nel proprio contesto

Scheda III-2 - Elenco e collocazione degli elaborati tecnici relativi alla struttura architettonica e statica dell'opera

Scheda III-3 - Elenco e collocazione degli elaborati tecnici relativi agli impianti dell'opera

CONSIDERAZIONI SUL CONTENUTO DELLE SCHEDE III

Colonna 1	Tipologia dell'elaborato tecnico con relativo titolo di testata. Devono essere elencate le voci relative ai documenti effettivamente disponibili per l'opera riportando numeri di progetto, repertorio ed ogni altro elemento utile.
Colonna 2	Indicare nominativo e recapito dei soggetti che hanno elaborato i documenti relativi alla colonna 1
Colonna 3	Deve essere indicata la data di revisione dell'ultimo documento valido
Colonna 4	In base alle descrizioni della colonna 1, per ogni elaborato, indicare le località dove è custodita la documentazione.
Colonna 5	Segnare la data di eventuali modifiche o osservazioni riguardanti i singoli documenti.

Committente

*Regione Siciliana - Assessorato dell'Energia e dei Servizi di
Pubblica Utilità - DRAD*

COMPUTO METRICO

COSTI SICUREZZA

Redatto dal Coordinatore per la Progettazione
Ing. Giovanni Cascio

elaborato per la realizzazione di Progetto di adeguamento degli impianti elettrici a servizio delle infrastrutture gestite dal
DRAR
per conto di Regione Siciliana - Assessorato dell'Energia e dei Servizi di Pubblica Utilità - DRAD
presso il cantiere di Contrada Gritti - Piazza Armerina (EN)

La stima analitica dei costi di prevenzione, così come richiamata nell'art. 100.4 All.XV del D. Lgs. 81/2008, assume come base di calcolo, per ciascuna voce di costo, il numero e la tipologia dei D.P.I. utilizzati da parte dei lavoratori a norma di sicurezza, così come l'incidenza degli apprestamenti logistici (servizi igienico-assistenziali) da mettere a disposizione degli addetti ai lavori nonché delle procedure informative previste nel presente piano.

ONERI DIRETTI, GIÀ CONSIDERATI NELLA STIMA DEI LAVORI

Apprestamenti previsti nel PSC						
Codice	Descrizione	U.M.	Quantità	Prezzo unit.	Importo	
26.1.29	Recinzione provvisoria modulare da cantiere alta cm 200, realizzata in pannelli con tamponatura in rete elettrosaldata zincata a maglia rettangolare fissata perimetralmente ad un telaio in profilato metallico anch'esso zincato e sostenuti al piede da elementi prefabbricati in calcestruzzo a colore naturale o plastificato, ancorato alla pavimentazione esistente mediante tasselli e/o monconi inclusi nel prezzo. Nel prezzo sono altresì comprese eventuali controventature, il montaggio ed il successivo smontaggio. Valutata al metro quadrato per tutta la durata dei lavori. 50*2	m²	100			
			100	19,36	1.936,00	
26.1.33	Nastro segnaletico per delimitazione zone di lavoro, percorsi obbligati, aree inaccessibili, cigli di scavi, ecc. di colore bianco/rosso della larghezza di 75 mm, fornito e posto in opera. Sono compresi: l'uso per tutta la durata dei lavori; la fornitura di almeno un tondo di ferro ogni 2 m di recinzione del diametro di 14 mm e di altezza non inferiore a cm 130 di cui almeno cm 25 da infiggere nel terreno, a cui ancorare il nastro; tappo di protezione in PVC tipo "fungo" inserita all'estremità superiore del tondo di ferro; la manutenzione per tutto il periodo di durata della fase di riferimento, sostituendo o riparando le parti non più idonee; l'accatastamento e l'allontanamento a fine fase di lavoro. Misurato a metro posto in opera. 20+20	m	40			
			40	4,07	162,80	
26.7.1.1	Locale igienico costituito da un monoblocco prefabbricato, convenientemente coibentato, completo di impianto elettrico comprendente un punto luce e una presa di corrente, idrico e di scarico, compreso: il montaggio e lo smontaggio, il trasporto da e per il magazzino, collegato alla messa a terra ed i relativi impianti esterni di adduzione e scarico, nonché gli oneri e i relativi materiali di consumo per la periodica pulizia. Il locale delle dimensioni approssimative di m 1,20x2,20x2,40, sarà corredato di una doccia, un lavabo con rubinetti per acqua calda e fredda e di un WC completo di cassetta di cacciata. - Uno per ogni 10 addetti per il primo mese d'impiego 1	cad	1			
			1	424,36	424,36	
26.7.1.2	Locale igienico costituito da un monoblocco prefabbricato, convenientemente coibentato, completo di impianto elettrico comprendente un punto luce e una presa di corrente, idrico e di scarico, compreso: il montaggio e lo smontaggio, il trasporto da e per il magazzino, collegato alla messa a terra ed i relativi impianti esterni di adduzione e scarico, nonché gli oneri e i relativi materiali di consumo per la periodica pulizia. Il locale delle dimensioni approssimative di m 1,20x2,20x2,40, sarà corredato di una doccia, un lavabo con rubinetti per acqua calda e fredda e di un WC completo di cassetta di cacciata. - Uno per ogni 10 addetti per ogni mese successivo al primo 1*4 mesi	cad	4			
			4	148,89	595,56	
26.7.2.1	Locale spogliatoio delle dimensioni approssimative di m 4,00x2,20x2,40, costituito da un monoblocco prefabbricato, convenientemente coibentato, completo di impianto elettrico,					

	di adeguati armadietti e panche, compreso: il montaggio e lo smontaggio, il trasporto da e per il magazzino, la messa a terra e relativi impianti esterni di adduzione, nonché gli oneri e i relativi materiali di consumo per la periodica pulizia. - Uno per ogni 10 addetti, per il primo mese d'impiego 1					
26.7.2.2	Locale spogliatoio delle dimensioni approssimative di m 4,00x2,20x2,40, costituito da un monoblocco prefabbricato, convenientemente coibentato, completo di impianto elettrico, di adeguati armadietti e panche, compreso: il montaggio e lo smontaggio, il trasporto da e per il magazzino, la messa a terra e relativi impianti esterni di adduzione, nonché gli oneri e i relativi materiali di consumo per la periodica pulizia. - Uno per ogni 10 addetti, per ogni mese successivo al primo 1*4 mesi	cad	1 1	539,41	539,41	
26.7.3.1	Locale mensa delle dimensioni approssimative di m 6,00x2,20x2,40, costituito da un monoblocco prefabbricato, convenientemente coibentato, completo di impianto elettrico e idrico, dei necessari tavoli, panche e apparecchi scaldavivande, pavimento antipolvere lavabile, compreso: il montaggio e smontaggio, il trasporto da e per il magazzino, la messa a terra e relativi impianti esterni di adduzione, nonché gli oneri e i relativi materiali di consumo per la periodica pulizia. - Uno per ogni 10 addetti, per il primo mese d'impiego 1	cad	4 4	263,95	1.055,80	
26.7.3.2	Locale mensa delle dimensioni approssimative di m 6,00x2,20x2,40, costituito da un monoblocco prefabbricato, convenientemente coibentato, completo di impianto elettrico e idrico, dei necessari tavoli, panche e apparecchi scaldavivande, pavimento antipolvere lavabile, compreso: il montaggio e smontaggio, il trasporto da e per il magazzino, la messa a terra e relativi impianti esterni di adduzione, nonché gli oneri e i relativi materiali di consumo per la periodica pulizia. - Uno per ogni 10 addetti, per ogni mese successivo al primo 1*4 mesi	cad	1 1	668,00	668,00	
26.7.5.1	Locale servizi di cantiere (riunioni di coordinamento, formazione ed informazione, ecc.) delle dimensioni approssimative di m 6,00 x 2,40 x 2,40, costituito da un monoblocco prefabbricato, convenientemente coibentato, completo di impianto elettrico, dei necessari tavoli, sedie e armadi, pavimento antipolvere lavabile, compreso: il montaggio e smontaggio, il trasporto da e per il magazzino, la messa a terra e relativi impianti esterni di adduzione, nonché gli oneri per la periodica pulizia ed i relativi materiali di consumo; uno per ogni 10 addetti, per il primo mese d'impiego 1	cad	4 4	392,53	1.570,12	
26.7.5.2	Locale servizi di cantiere (riunioni di coordinamento, formazione ed informazione, ecc.) delle dimensioni approssimative di m 6,00 x 2,40 x 2,40, costituito da un monoblocco prefabbricato, convenientemente coibentato, completo di impianto elettrico, dei necessari tavoli, sedie e armadi, pavimento antipolvere lavabile, compreso: il montaggio e smontaggio, il trasporto da e per il magazzino, la messa a terra e relativi impianti esterni di adduzione, nonché gli oneri per la periodica pulizia ed i relativi materiali di consumo; uno per ogni 10 addetti, per ogni mese successivo al primo 1*4 mesi	cad	1 1	683,56	683,56	
		cad	4 4	415,50	1.662,00	
						9.297,61

Impianti di terra e protezione contro le scariche atmosferiche, impianti antincendio, impianti di evacuazione fumi

Codice	Descrizione	U.M.	Quantità	Prezzo unit.	Importo	
26.2.6	Dispersore per impianto di messa a terra con profilato in acciaio a croce, compreso lo scasso ed il ripristino del terreno. Sono compresi: la manutenzione e le revisioni periodiche; il					

	montaggio, l'immediata sostituzione in caso d'usura; la dichiarazione dell'installatore autorizzato. Inteso come impianto temporaneo necessario alla sicurezza del cantiere. Per tutta la durata delle lavorazioni. Dimensioni mm 50 x 50 x 5 x 1500.					
26.2.9	1 Corda in rame, in guaina giallo/verde, di sezione 35 mm², per impianti di messa a terra, connessa con dispersori e con masse metalliche. Sono compresi: la manutenzione e le revisioni periodiche; il montaggio e l'immediata sostituzione in caso d'usura; la dichiarazione dell'installatore autorizzato. Inteso come impianto temporaneo necessario alla sicurezza del cantiere. Per tutta la durata delle lavorazioni.	cad	1 1	56,60	56,60	
	50	m	50 50	11,42	571,00	627,60

Mezzi e servizi di protezione collettiva						
Codice	Descrizione	U.M.	Quantità	Prezzo unit.	Importo	
26.3.1.1	Segnaletica di sicurezza e di salute sul luogo di lavoro da utilizzare all'interno e all'esterno dei cantieri; cartello di forma triangolare o quadrata, indicante avvertimenti, prescrizioni ed ancora segnali di sicurezza e di salute sul luogo di lavoro, di salvataggio e di soccorso, indicante varie raffigurazioni previste dalla vigente normativa, forniti e posti in opera. tutti i segnali si riferiscono al D.LGS. 81/08 e al Codice della strada. Sono compresi: l'utilizzo per 30 gg che prevede il segnale al fine di garantire una gestione ordinata del cantiere assicurando la sicurezza dei lavoratori; i supporti per i segnali; la manutenzione per tutto il periodo della fase di lavoro al fine di garantirne la funzionalità e l'efficienza; l'accatastamento e l'allontanamento a fine fase di lavoro. E' inoltre compreso quanto altro occorre per l'utilizzo temporaneo dei segnali. Per la durata del lavoro al fine di garantire la sicurezza dei lavoratori.in lamiera o alluminio, con lato cm 60,00 o dimensioni cm 60 x 60 5	cad	5	67,20	336,00	
26.3.2.1	Segnaletica da cantiere edile, in materiale plastico rettangolare, da impiegare all'interno e all'esterno del cantiere, indicante varie raffigurazioni, forniti e posti in opera. Sono compresi: l'uso per la durata della fase che prevede il segnale al fine di assicurare un'ordinata gestione del cantiere garantendo meglio la sicurezza dei lavoratori; i sostegni per i segnali; la manutenzione per tutto il periodo della fase di lavoro al fine di garantirne la funzionalità e l'efficienza; l'accatastamento e l'allontanamento a fine fase di lavoro. E' inoltre compreso quanto altro occorre per l'utilizzo temporaneo dei segnali. Per la durata del lavoro, al fine di garantire la sicurezza dei lavoratori.varie raffigurazioni, in PVC rigido, dimensioni cm 50,00 x 70,00 2		5			
		cad	2	61,02	122,04	
						458,04

Misure coordinamento uso comune di apprestamenti,attrezzature,infrastrutture,mezzi e servizi di protezione collettiva						
Codice	Descrizione	U.M.	Quantità	Prezzo unit.	Importo	
26.8.2.1	SEMIMASCHERA FILTRANTE ANTIPOLVERE CON VALVOLA di esalazione, UNI EN 149:2009, con elastici in polipropilene, graffette in acciaio, schiuma di tenuta in poliuretano, stringinaso in alluminio, filtro e valvola in polipropilene e diaframma valvola in polisoprene: FFP2 peso massimo 15 grammi 4*104gg	cad.	416 416	0,95	395,20	
26.8.15.3	SOLUZIONE IDROALCOLICA PER IGIENIZZAZIONE					

26.8.27	MANI a base di alcool etilico denaturato a 70% in dispenser: da 1000 ml con dosatore 4					
		cad	4	18,85	75,40	
	ACQUISTO E FORNITURA DI TERMOMETRO DIGITALE AD INFRAROSSI NO CONTACT conforme alle Direttive CEE 93/42 e 2007/47/CE sui dispositivi medici, con temperatura impostabile in Celsius o Fahrenheit, accuratezza minima di $\pm 0.3^{\circ}\text{C}$ (0.6°F) e responsività pari ad 1 sec. per controllo temperatura corporea personale in ingresso al cantiere 1					
		cad	1	73,06	73,06	
						543,66

TOTALE ONERI DIRETTI						10.926,91
-----------------------------	--	--	--	--	--	-----------

ONERI SPECIFICI, NON CONSIDERATI NELLA STIMA DEI LAVORI

Misure coordinamento uso comune di apprestamenti,attrezzature,infrastrutture,mezzi e servizi di protezione collettiva						
Codice	Descrizione	U.M.	Quantità	Prezzo unit.	Importo	
RC	Riunioni di coordinamento 4*4	ore	16	20,00	320,00	320,00
			16			
TOTALE ONERI SPECIFICI						320,00

RIEPILOGO GENERALE		
Oneri Diretti della sicurezza	0,00 %	10.926,91
Oneri Specifici di sicurezza, non contemplati nella stima lavori	0,00 %	320,00
Oneri Specifici di sicurezza, inclusi nella stima lavori		
Totale oneri della sicurezza (OD+OS)	0,00 %	11.246,91

FABBISOGNO MATERIALI / OPERAI / NOLI		Un.Mis.	Quantità	Importo
26.1.29	Recinzione provvisoria modulare da cantiere alta cm 200, realizzata in pannelli con tamponatura in rete elettrosaldata zincata a maglia rettangolare fissata perimetralmente ad un telaio in profilato metallico anch'esso zincato e sostenuti al piede da elementi prefabbricati in calcestruzzo a colore naturale o plastificato, ancorato alla pavimentazione esistente mediante tasselli e/o monconi inclusi nel prezzo. Nel prezzo sono altresì comprese eventuali controventature, il montaggio ed il successivo smontaggio. Valutata al metro quadrato per tutta la durata dei lavori.	m ²	100,00	1.936,00
26.1.33	Nastro segnaletico per delimitazione zone di lavoro, percorsi obbligati, aree inaccessibili, cigli di scavi, ecc, di colore bianco/rosso della larghezza di 75 mm, fornito e posto in opera. Sono compresi: l'uso per tutta la durata dei lavori; la fornitura di almeno un tondo di ferro ogni 2 m di recinzione del diametro di 14 mm e di altezza non inferiore a cm 130 di cui almeno cm 25 da infiggere nel terreno, a cui ancorare il nastro; tappo di protezione in PVC tipo "fungo" inserita all'estremità superiore del tondo di ferro; la manutenzione per tutto il periodo di durata della fase di riferimento, sostituendo o riparando le parti non più idonee; l'accatastamento e l'allontanamento a fine fase di lavoro. Misurato a metro posto in opera.	m	40,00	162,80
26.2.6	Dispersore per impianto di messa a terra con profilato in acciaio a croce, compreso lo scasso ed il ripristino del terreno. Sono compresi: la manutenzione e le revisioni periodiche; il montaggio, l'immediata sostituzione in caso d'usura; la dichiarazione dell'installatore autorizzato. Inteso come impianto temporaneo necessario alla sicurezza del cantiere. Per tutta la durata delle lavorazioni. Dimensioni mm 50 x 50 x 5 x 1500.	cad	1,00	56,60
26.2.9	Corda in rame, in guaina giallo/verde, di sezione 35 mm ² , per impianti di messa a terra, connessa con dispersori e con masse metalliche. Sono compresi: la manutenzione e le revisioni periodiche; il montaggio e l'immediata sostituzione in caso d'usura; la dichiarazione dell'installatore autorizzato. Inteso come impianto temporaneo necessario alla sicurezza del cantiere. Per tutta la durata delle lavorazioni.	m	50,00	571,00
26.3.1.1	Segnaletica di sicurezza e di salute sul luogo di lavoro da utilizzare all'interno e all'esterno dei cantieri; cartello di forma triangolare o quadrata, indicante avvertimenti, prescrizioni ed ancora segnali di sicurezza e di salute sul luogo di lavoro, di salvataggio e di soccorso, indicante varie raffigurazioni previste dalla vigente normativa, forniti e posti in opera. tutti i segnali si riferiscono al D.LGS. 81/08 e al Codice della strada. Sono compresi: l'utilizzo per 30 gg che prevede il segnale al fine di garantire una gestione ordinata del cantiere assicurando la sicurezza dei lavoratori; i supporti per i segnali; la manutenzione per tutto il periodo della fase di lavoro al fine di garantirne la funzionalità e l'efficienza; l'accatastamento e l'allontanamento a fine fase di lavoro. E' inoltre compreso quanto altro occorre per l'utilizzo temporaneo dei segnali. Per la durata del lavoro al fine di garantire la sicurezza dei lavoratori. in lamiera o alluminio, con lato cm 60,00 o dimensioni cm 60 x 60	cad	5,00	336,00
26.3.2.1	Segnaletica da cantiere edile, in materiale plastico rettangolare, da impiegare all'interno e all'esterno del cantiere, indicante varie raffigurazioni, forniti e posti in opera. Sono compresi: l'uso per la durata della fase che prevede il segnale al fine di assicurare un'ordinata gestione del cantiere garantendo meglio la sicurezza dei lavoratori; i sostegni per i segnali; la manutenzione per tutto il periodo della fase di lavoro al fine di garantirne la funzionalità e l'efficienza; l'accatastamento e l'allontanamento a fine fase di lavoro. E' inoltre compreso quanto altro occorre per l'utilizzo temporaneo dei segnali. Per la durata del lavoro, al fine di garantire la sicurezza dei lavoratori. varie raffigurazioni, in PVC rigido, dimensioni cm 50,00 x 70,00	cad	2,00	122,04

26.7.1.1	<p>Locale igienico costituito da un monoblocco prefabbricato, convenientemente coibentato, completo di impianto elettrico comprendente un punto luce e una presa di corrente, idrico e di scarico, compreso: il montaggio e lo smontaggio, il trasporto da e per il magazzino, collegato alla messa a terra ed i relativi impianti esterni di adduzione e scarico, nonché gli oneri e i relativi materiali di consumo per la periodica pulizia. Il locale delle dimensioni approssimative di m 1,20x2,20x2,40, sarà corredato di una doccia, un lavabo con rubinetti per acqua calda e fredda e di un WC completo di cassetta di cacciata. - Uno per ogni 10 addetti.per il primo mese d'impiego</p>	cad	1,00	424,36
26.7.1.2	<p>Locale igienico costituito da un monoblocco prefabbricato, convenientemente coibentato, completo di impianto elettrico comprendente un punto luce e una presa di corrente, idrico e di scarico, compreso: il montaggio e lo smontaggio, il trasporto da e per il magazzino, collegato alla messa a terra ed i relativi impianti esterni di adduzione e scarico, nonché gli oneri e i relativi materiali di consumo per la periodica pulizia. Il locale delle dimensioni approssimative di m 1,20x2,20x2,40, sarà corredato di una doccia, un lavabo con rubinetti per acqua calda e fredda e di un WC completo di cassetta di cacciata. - Uno per ogni 10 addetti.per ogni mese successivo al primo</p>	cad	4,00	595,56
26.7.2.1	<p>Locale spogliatoio delle dimensioni approssimative di m 4,00x2,20x2,40, costituito da un monoblocco prefabbricato, convenientemente coibentato, completo di impianto elettrico, di adeguati armadietti e panche, compreso: il montaggio e lo smontaggio, il trasporto da e per il magazzino, la messa a terra e relativi impianti esterni di adduzione, nonché gli oneri e i relativi materiali di consumo per la periodica pulizia. - Uno per ogni 10 addetti.per il primo mese d'impiego</p>	cad	1,00	539,41
26.7.2.2	<p>Locale spogliatoio delle dimensioni approssimative di m 4,00x2,20x2,40, costituito da un monoblocco prefabbricato, convenientemente coibentato, completo di impianto elettrico, di adeguati armadietti e panche, compreso: il montaggio e lo smontaggio, il trasporto da e per il magazzino, la messa a terra e relativi impianti esterni di adduzione, nonché gli oneri e i relativi materiali di consumo per la periodica pulizia. - Uno per ogni 10 addetti.per ogni mese successivo al primo</p>	cad	4,00	1.055,80
26.7.3.1	<p>Locale mensa delle dimensioni approssimative di m 6,00x2,20x2,40, costituito da un monoblocco prefabbricato, convenientemente coibentato, completo di impianto elettrico e idrico, dei necessari tavoli, panche e apparecchi scaldavivande, pavimento antipolvere lavabile, compreso: il montaggio e smontaggio, il trasporto da e per il magazzino, la messa a terra e relativi impianti esterni di adduzione, nonché gli oneri e i relativi materiali di consumo per la periodica pulizia. - Uno per ogni 10 addetti.per il primo mese d'impiego</p>	cad	1,00	668,00
26.7.3.2	<p>Locale mensa delle dimensioni approssimative di m 6,00x2,20x2,40, costituito da un monoblocco prefabbricato, convenientemente coibentato, completo di impianto elettrico e idrico, dei necessari tavoli, panche e apparecchi scaldavivande, pavimento antipolvere lavabile, compreso: il montaggio e smontaggio, il trasporto da e per il magazzino, la messa a terra e relativi impianti esterni di adduzione, nonché gli oneri e i relativi materiali di consumo per la periodica pulizia. - Uno per ogni 10 addetti.per ogni mese successivo al primo</p>	cad	4,00	1.570,12
26.7.5.1	<p>Locale servizi di cantiere (riunioni di coordinamento, formazione ed informazione, ecc.) delle dimensioni approssimative di m 6,00 x 2,40 x 2,40, costituito da un monoblocco prefabbricato, convenientemente coibentato, completo di impianto elettrico, dei necessari tavoli, sedie e armadi, pavimento antipolvere lavabile, compreso: il montaggio e smontaggio, il trasporto da e per il magazzino, la messa a terra e relativi impianti esterni di adduzione, nonché gli oneri per la periodica pulizia ed i relativi materiali di consumo; uno per ogni 10 addetti. per il primo mese d'impiego</p>	cad	1,00	683,56
26.7.5.2	<p>Locale servizi di cantiere (riunioni di coordinamento, formazione ed informazione, ecc.) delle dimensioni approssimative di m 6,00 x 2,40 x 2,40, costituito da un</p>	cad	4,00	1.662,00

	monoblocco prefabbricato, convenientemente coibentato, completo di impianto elettrico, dei necessari tavoli, sedie e armadi, pavimento antipolvere lavabile, compreso: il montaggio e smontaggio, il trasporto da e per il magazzino, la messa a terra e relativi impianti esterni di adduzione, nonché gli oneri per la periodica pulizia ed i relativi materiali di consumo; uno per ogni 10 addetti. per ogni mese successivo al primo			
26.8.15.3	SOLUZIONE IDROALCOLICA PER IGIENIZZAZIONE MANI a base di alcool etilico denaturato a 70% in dispenser: da 1000 ml con dosatore	cad	4,00	75,40
26.8.2.1	SEMIMASCHERA FILTRANTE ANTIPOLVERE CON VALVOLA di esalazione, UNI EN 149:2009, con elastici in polipropilene, graffette in acciaio, schiuma di tenuta in poliuretano, stringinaso in alluminio, filtro e valvola in polipropilene e diaframma valvola in polisoprene: FFP2 peso massimo 15 grammi	cad.	416,00	395,20
26.8.27	ACQUISTO E FORNITURA DI TERMOMETRO DIGITALE AD INFRAROSSI NO CONTACT conforme alle Direttive CEE 93/42 e 2007/47/CE sui dispositivi medici, con temperatura impostabile in Celsius o Fahrenheit, accuratezza minima di $\pm 0.3^{\circ}\text{C}$ (0.6°F) e responsività pari ad 1 sec. per controllo temperatura corporea personale in ingresso al cantiere	cad	1,00	73,06
RC	Riunioni di coordinamento	ore	16,00	320,00
	IMPORTO TOTALE			11.246,91

Responsabile dei Lavori
Ing. Salvatore Stagno

Coordinatore per la Progettazione
Ing. Giovanni Cascio

Coordinatore per l'Esecuzione

Progettista
Ing. Giovanni Cascio

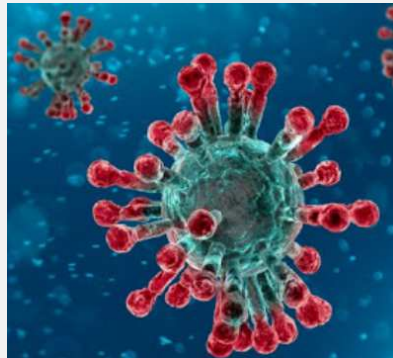

Elaborato

PROCEDURA DI SICUREZZA PER IL CONTRASTO DELLA DIFFUSIONE DEL VIRUS COVID-19 IN CANTIERE

GESTIONE EMERGENZA AGENTE BIOLOGICO CORONAVIRUS

SCOPO

Indicare gli accorgimenti necessari che devono essere adottati per contrastare la diffusione del virus COVID-19 in cantiere. La presente procedura è da intendersi come parte integrante del Piano Di sicurezza e Coordinamento.

CAMPO DI APPLICAZIONE

La presente procedura è valida per tutti i soggetti che a vario titolo sono presenti in cantiere ed applicata ad ogni attività, comprese le forniture.

RIFERIMENTI

- Protocollo condiviso di regolamentazione per il contenimento della diffusione del covid – 19 nei cantieri edili del 24 Aprile 2020 (Ministero delle Infrastrutture e Trasporti)
- DPCM 11 APRILE 2020
- Protocollo condiviso di regolamentazione per il contenimento della diffusione del covid – 19 nei cantieri edili del 19 Marzo 2020 (Ministero delle Infrastrutture e Trasporti)
- Protocollo di regolamentazione delle misure per il contrasto e il contenimento della diffusione del virus Covid-19 negli ambienti di lavoro
- DPCM 11 Marzo 2020
- Decreto legge 23 febbraio 2020, n. 6 - Misure urgenti in materia di contenimento e gestione dell'emergenza epidemiologica da COVID-19
- Circolare del Ministero della Salute 22 febbraio 2020 - Circolare del Ministero della salute. COVID-2019, nuove indicazioni e chiarimenti
- Allegato 13 del DPCM 3 DICEMBRE 2020 - Ulteriori disposizioni attuative del DL 25 marzo 2020, n.19 convertito, con modificazioni, dalla Legge 22 maggio 2020, n.35, recante: Misure urgenti per fronteggiare l'emergenza epidemiologica da COVID-19 e del DL 16 maggio 2020, n.33, convertito, con modificazioni, dalla Legge 14 luglio 2020, n.74, recante: Ulteriori misure urgenti per fronteggiare l'emergenza epidemiologica da COVID-19, nonché del DL 2 dicembre 2020, n.158, recante: Disposizioni urgenti per fronteggiare i rischi sanitari connessi alla diffusione del virus COVID-19
- D.Lgs. 9 aprile 2008, n.81 e ss.mm.ii. – Testo unico sicurezza sui luoghi di lavoro

RESPONSABILITÀ

Il datore di lavoro ha l'obbligo di informare i lavoratori e tutti i soggetti presenti in cantiere a vario titolo circa i rischi connessi allo svolgimento delle attività e diffondere le regole e misure comportamentali da adottare obbligatoriamente in cantiere.

TERMINI E DEFINIZIONI

Caso sospetto

Una persona con infezione respiratoria acuta (insorgenza improvvisa di almeno uno dei seguenti sintomi: febbre, tosse, dispnea) che ha richiesto o meno il ricovero in ospedale e nei 14 giorni precedenti l'insorgenza della sintomatologia, ha soddisfatto almeno una delle seguenti condizioni:

- storia di viaggi o residenza in Cina o in altre zone colpite dal virus;

- contatto stretto con un caso probabile o confermato di infezione da SARS-CoV-2;
- ha lavorato o ha frequentato una struttura sanitaria dove sono stati ricoverati pazienti con infezione da SARS-CoV-2.

Caso probabile

Un caso sospetto il cui risultato del test per SARS-CoV-2 è dubbio o inconcludente utilizzando protocolli specifici di Real Time PCR per SARS-CoV-2 presso i Laboratori di Riferimento Regionali individuati o è positivo utilizzando un test pan-coronavirus.

Caso confermato

Un caso con una conferma di laboratorio effettuata presso il laboratorio di riferimento dell'Istituto Superiore di Sanità per infezione da SARS-CoV-2, indipendentemente dai segni e dai sintomi clinici.

Contatto stretto

- Operatore sanitario o altra persona impiegata nell'assistenza di un caso sospetto o confermato di COVID-19
- Personale di laboratorio addetto al trattamento di campioni di SARS-CoV-2
- Essere stato a stretto contatto (faccia a faccia) o nello stesso ambiente chiuso con un caso sospetto o confermato di COVID-19
- Vivere nella stessa casa di un caso sospetto o confermato di COVID-19
- Aver viaggiato in aereo nella stessa fila o nelle due file antecedenti o successive di un caso sospetto o confermato di COVID-19, compagni di viaggio o persone addette all'assistenza, e membri dell'equipaggio addetti alla sezione dell'aereo dove il caso indice era seduto (qualora il caso indice abbia una sintomatologia grave od abbia effettuato spostamenti all'interno dell'aereo indicando una maggiore esposizione dei passeggeri, considerare come contatti stretti tutti i passeggeri seduti nella stessa sezione dell'aereo o in tutto l'aereo)

RISCHI PREVALENTI

I possibili danni alla salute sono prevalentemente quelli da **sindrome respiratoria acuta**.

AZIONI E MODALITÀ

Un **nuovo Coronavirus** (nCoV) è un nuovo ceppo di coronavirus che non è stato precedentemente mai identificato nell'uomo.

Il **nuovo Coronavirus** (ora denominato SARS-CoV-2 e già denominato 2019-nCoV) appartiene alla stessa famiglia di virus della Sindrome Respiratoria Acuta Grave (SARS) ma non è lo stesso virus.

La malattia provocata dal nuovo Coronavirus ha un nome: **"COVID-19"** (dove **"CO"** sta per corona, **"VI"** per virus, **"D"** per disease e **"19"** indica l'anno in cui si è manifestata).

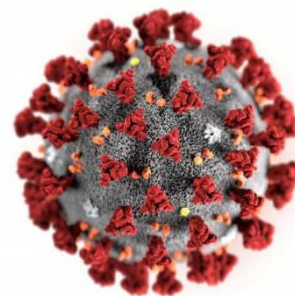

1. INFORMAZIONE AI LAVORATORI

Il datore di lavoro informa tutte le risorse impiegate in cantiere consegnando e/o affiggendo all'ingresso del cantiere e nei luoghi maggiormente frequentati appositi cartelli visibili che segnalino le corrette modalità di comportamento, ed in particolare le informazioni riguardanti i seguenti obblighi:

- il personale, prima dell'accesso al cantiere sarà sottoposto al controllo della temperatura corporea. Se tale temperatura risulterà superiore ai 37,5°, non sarà consentito l'accesso al cantiere. Le persone in tale condizione - nel rispetto della privacy – saranno momentaneamente isolate e fornite di mascherine, non dovranno recarsi al Pronto Soccorso e/o nelle infermerie di sede, ma dovranno contattare nel più breve tempo possibile il proprio medico curante e seguire le sue indicazioni o, comunque, l'autorità sanitaria;
- Il personale è consapevole e accetta di non poter fare ingresso o di poter permanere in cantiere e di doverlo dichiarare tempestivamente laddove, anche successivamente all'ingresso, sussistano le condizioni di pericolo (sintomi di influenza, temperatura, provenienza da zone a rischio o contatto con persone positive al virus nei 14 giorni precedenti, etc) in cui i provvedimenti dell'Autorità impongono di informare il medico di famiglia e l'Autorità sanitaria e di rimanere al proprio domicilio;
- Il personale si impegna a rispettare tutte le disposizioni delle Autorità e del datore di lavoro nel fare accesso in cantiere (in particolare: mantenere la distanza di sicurezza, utilizzare gli strumenti di protezione individuale messi a disposizione durante le lavorazioni che non consentano di rispettare la distanza interpersonale di un metro e tenere comportamenti corretti sul piano dell'igiene);
- Il personale si impegna a rispettare l'obbligo di informare tempestivamente e responsabilmente il datore di lavoro della presenza di qualsiasi sintomo influenzale durante l'espletamento della prestazione lavorativa, avendo cura di rimanere ad adeguata distanza dalle persone presenti
- E' precluso l'accesso a chi, negli ultimi 14 giorni, abbia avuto contatti con soggetti risultati positivi al COVID-19 o provenga da zone a rischio secondo le indicazioni dell'OMS

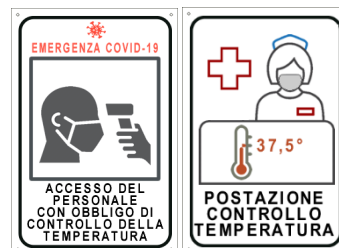

2. MODALITÀ DI ACCESSO DEI FORNITORI ESTERNI AI CANTIERI

- Per l'accesso di fornitori esterni è predisposto un ingresso separato presidiato da personale adeguatamente protetto, al fine di ridurre le occasioni di contatto con il personale in forza nei reparti/uffici coinvolti
- Se possibile, gli autisti dei mezzi di trasporto devono rimanere a bordo dei propri mezzi: non è consentito l'accesso agli uffici per nessun motivo. Per le necessarie attività di approntamento delle attività di carico e scarico, il trasportatore dovrà attenersi alla rigorosa distanza di un metro ed essere dotato di guanti e mascherina con facciale filtrante FFP2/P3
- L'impresa si adopera per procurarsi il materiale necessario presso i fornitori esterni al cantiere.
- E' vietato l'accesso in cantiere ai visitatori e a tutte le persone la cui presenza non è strettamente necessaria alle attività produttive del cantiere.



- Per fornitori / trasportatori e/o altro personale esterno saranno individuati / installati servizi igienici dedicati per i quali dovrà essere garantita un'adeguata pulizia giornaliera; è vietato l'utilizzo dei servizi igienici del personale dipendente del cantiere.
- Ove sia presente un servizio di trasporto organizzato dal datore di lavoro per raggiungere il cantiere, dovrà essere garantita e rispettata la sicurezza dei lavoratori lungo ogni spostamento, se del caso facendo ricorso a un numero maggiore di mezzi e/o prevedendo ingressi ed uscite dal cantiere con orari flessibili e scaglionati oppure riconoscendo aumenti temporanei delle indennità specifiche, come da contrattazione collettiva, per l'uso del mezzo proprio. In ogni caso, dovrà essere assicurata la pulizia con specifici detergenti delle maniglie di portiere e finestrini, volante, cambio, etc. mantenendo una corretta areazione all'interno del veicolo.



3. PULIZIA E SANIFICAZIONE NEL CANTIERE

- Il datore di lavoro assicura la pulizia giornaliera e la sanificazione periodica degli spogliatoi e delle aree comuni limitando l'accesso contemporaneo a tali luoghi; ai fini della sanificazione e della igienizzazione sono inclusi anche i mezzi d'opera con le relative cabine di guida o di pilotaggio. Lo stesso dicasi per le auto di servizio e le auto a noleggio e per i mezzi di lavoro quali gru e mezzi operanti in cantiere;



- Il datore di lavoro verifica la corretta pulizia degli strumenti individuali di lavoro impedendone l'uso promiscuo, fornendo anche specifico detergente e rendendolo disponibile in cantiere sia prima che durante che al



termine della prestazione di lavoro;

- Il datore di lavoro verifica l'avvenuta sanificazione di tutti gli alloggiamenti e di tutti i locali, compresi quelli all'esterno del cantiere ma utilizzati per tale finalità, nonché dei mezzi d'opera dopo ciascun utilizzo, presenti nel cantiere e nelle strutture esterne private utilizzate sempre per le finalità del cantiere;
- nel caso di presenza di una persona con COVID-19 all'interno del cantiere si procede alla pulizia e sanificazione dei locali, alloggiamenti e mezzi secondo le disposizioni della circolare n. 5443 del 22 febbraio 2020 del Ministero della Salute nonché, laddove necessario, alla loro ventilazione
- La periodicità della sanificazione verrà stabilita dal datore di lavoro in relazione alle caratteristiche ed agli utilizzi dei locali e mezzi di trasporto, previa consultazione del medico competente aziendale e del Responsabile di servizio di prevenzione e protezione, dei Rappresentanti dei lavoratori per la sicurezza (RLS o RSLT territorialmente competente);
- Nelle aziende che effettuano le operazioni di pulizia e sanificazione vanno definiti i protocolli di intervento specifici in comune accordo con i Rappresentanti dei lavoratori per la sicurezza (RLS o RSLT territorialmente competente);
- Gli operatori che eseguono i lavori di pulizia e sanificazione debbono inderogabilmente essere dotati di tutti gli indumenti e i dispositivi di protezione individuale;
- Le azioni di sanificazione devono prevedere attività eseguite utilizzando prodotti aventi le caratteristiche indicate nella circolare n 5443 del 22 febbraio 2020 del Ministero della Salute

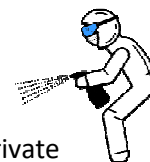

4. PRECAUZIONI IGIENICHE PERSONALI



- è obbligatorio che le persone presenti in azienda adottino tutte le precauzioni igieniche, in particolare assicurino il frequente e minuzioso lavaggio delle mani, anche durante l'esecuzione delle lavorazioni;
- il datore di lavoro, a tal fine, mette a disposizione idonei mezzi detergenti per le mani;

5. DISPOSITIVI DI PROTEZIONE INDIVIDUALE

Ferme restando la disponibilità, vista la fattuale situazione di emergenza, i dispositivi di protezione individuale in relazione alla protezione dal Sars-Cov-2 confluiranno nei costi della sicurezza

- le mascherine dovranno essere utilizzate in conformità a quanto previsto dalle indicazioni dell'Organizzazione mondiale della sanità;
- data la situazione di emergenza, in caso di difficoltà di approvvigionamento e alla sola finalità di evitare la diffusione del virus, potranno essere utilizzate mascherine la cui tipologia corrisponda alle indicazioni dall'autorità sanitaria e del coordinatore per l'esecuzione dei lavori ai sensi del Decreto legislativo 9 aprile 2008, n. 81;
- Nel caso di non disponibilità di liquido detergente dai fornitori sarà adottata la preparazione secondo le indicazioni dell'OMS (https://www.who.int/gpsc/5may/Guide_to_Local_Production.pdf);
- qualora la lavorazione da eseguire in cantiere imponga di lavorare a distanza interpersonale minore di un metro e non siano possibili altre soluzioni organizzative è comunque necessario l'uso delle mascherine e altri dispositivi di protezione (guanti, occhiali, tute, cuffie, ecc...) conformi alle disposizioni delle autorità scientifiche e sanitarie; in tali evenienze, in mancanza di idonei D.P.I., le lavorazioni dovranno essere sospese con il ricorso se necessario alla Cassa Integrazione Ordinaria (CIGO) ai sensi del Decreto Legge n. 18 del 17 marzo 2020, per il tempo strettamente necessario al reperimento degli idonei DPI;
- il datore di lavoro provvede a rinnovare a tutti i lavoratori gli indumenti da lavoro prevedendo la distribuzione a tutte le maestranze impegnate nelle lavorazioni di tutti i dispositivi individuale di protezione anche con tute usa e getta;
- il datore di lavoro si assicura che in ogni cantiere sia attivo il presidio sanitario e, laddove obbligatorio, l'apposito servizio medico e apposito pronto intervento o, in alternativa, solo se inferiore a 250 unità, tramite gli addetti al primo soccorso, già nominati, previa adeguata formazione e fornitura delle dotazioni necessarie con riferimento alle misure di contenimento della diffusione del virus COVID-19;



6. GESTIONE SPAZI COMUNI (MENSA, SPOGLIATOI)

- L'accesso agli spazi comuni, comprese le mense e gli spogliatoi è contingentato, con la previsione di una ventilazione continua dei locali, di un tempo ridotto di sosta all'interno di tali spazi e con il mantenimento della distanza di sicurezza di 1 metro tra le persone che li occupano, nell'eventualità potranno essere disposte turnazioni per evitare assembramenti;

- il datore di lavoro provvede alla sanificazione almeno giornaliera ed alla organizzazione degli spazi per la mensa e degli spogliatoi per lasciare nella disponibilità dei lavoratori luoghi per il deposito degli indumenti da lavoro e garantire loro idonee condizioni igieniche sanitarie.
- Occorre garantire la sanificazione periodica e la pulizia giornaliera con appositi detergenti anche delle tastiere dei distributori di bevande;

7. ORGANIZZAZIONE DEL CANTIERE (TURNAZIONE, RIMODULAZIONE DEI CRONOPROGRAMMA DELLE LAVORAZIONI)

- In riferimento al DPCM 11 marzo 2020, punto 7, limitatamente al periodo della emergenza dovuta al COVID-19, le imprese potranno, avendo a riferimento quanto previsto dai CCNL e favorendo così le intese con le rappresentanze sindacali aziendali, o territoriali di categoria, disporre la riorganizzazione del cantiere e del cronoprogramma delle lavorazioni anche attraverso la turnazione dei lavoratori con l'obiettivo di diminuire i contatti, di creare gruppi autonomi, distinti e riconoscibili e di consentire una diversa articolazione degli orari del cantiere sia per quanto attiene all'apertura, alla sosta e all'uscita.



8. GESTIONE DI UNA PERSONA SINTOMATICA IN CANTIERE

- Nel caso in cui una persona presente in cantiere sviluppi febbre con temperatura superiore ai 37,5° e sintomi di infezione respiratoria quali la tosse, lo deve dichiarare immediatamente al datore di lavoro o al direttore di cantiere che dovrà procedere al suo isolamento in base alle disposizioni dell'autorità sanitaria e del coordinatore per l'esecuzione dei lavori ove nominato ai sensi del Decreto legislativo 9 aprile 2008 , n. 81 e procedere immediatamente ad avvertire le autorità sanitarie competenti e i numeri di emergenza per il COVID-19 forniti dalla Regione o dal Ministero della Salute;
- Il datore di lavoro collaborerà con le Autorità sanitarie per l'individuazione degli eventuali "contatti stretti" di una persona presente in cantiere che sia stata riscontrata positiva al tampone COVID-19. Ciò al fine di permettere alle autorità di applicare le necessarie e opportune misure di quarantena. Nel periodo dell'indagine, il datore di lavoro potrà chiedere agli eventuali possibili contatti stretti di lasciare cautelativamente il cantiere secondo le indicazioni dell'Autorità sanitaria



9. SORVEGLIANZA SANITARIA/MEDICO COMPETENTE/RLS o RLST

- La sorveglianza sanitaria prosegue secondo il rispetto delle misure igieniche contenute nelle indicazioni del Ministero della Salute (cd. decalogo)
- Sono privilegiate, in questo periodo, le visite preventive, le visite a richiesta e le visite da rientro da malattia
- la sorveglianza sanitaria periodica non è interrotta, perché rappresenta una ulteriore misura di prevenzione di carattere generale: sia perché può intercettare possibili casi e sintomi sospetti del contagio, sia per l'informazione e la formazione che il medico competente può fornire ai lavoratori per evitare la diffusione del contagio
- nell'integrare e proporre tutte le misure di regolamentazione legate al COVID-19 il medico competente collabora con il datore di lavoro e RLS nonché con il direttore di cantiere e il coordinatore per l'esecuzione dei lavori

- Il medico competente segnala al datore di lavoro situazioni di particolare fragilità e patologie attuali o pregresse dei dipendenti e l'impresa provvede alla loro tutela nel rispetto della privacy il medico competente applicherà le indicazioni delle Autorità Sanitarie.

10.COMITATO DI VERIFICA DELLE DISPOSIZIONI EMERGENZA COVID-19

- È costituito in cantiere un Comitato per l'applicazione e la verifica delle regole del protocollo di regolamentazione e dei successivi ed eventuali suoi adeguamenti, con la partecipazione delle rappresentanze sindacali aziendali e del RLS.
- Potranno essere costituiti, a livello territoriale o settoriale, ad iniziativa dei soggetti firmatari del presente Protocollo, comitati per le finalità del Protocollo, anche con il coinvolgimento delle autorità sanitaria locali e degli altri soggetti istituzionali coinvolti nelle iniziative per il contrasto della diffusione del COVID19.
- Si evidenzia che rimangono, comunque, ferme le funzioni ispettive dell'INAIL e dell'Agenzia unica per le ispezioni del lavoro, "Ispettorato Nazionale del Lavoro", e che, in casi eccezionali, potrà essere richiesto l'intervento degli agenti di Polizia Locale.

11.TIPIZZAZIONE, RELATIVAMENTE ALLE ATTIVITA' DI CANTIERE, DELLE IPOTESI DI ESCLUSIONE DELLA RESPONSABILITA' DEL DEBITORE, ANCHE RELATIVAMENTE ALL'APPLICAZIONE DI EVNTUALI DECADENZE O PENALI CONNESSE A RITARDI O OMESSI ADEMPIMENTI

- Qualora la lavorazione da eseguire in cantiere impone di lavorare a distanza interpersonale minore di un metro, non sono possibili altre soluzioni organizzative e non sono disponibili, in numero sufficiente, mascherine e altri dispositivi di protezione individuale (guanti, occhiali, tute, cuffie, ecc.) conformi alle disposizioni delle autorità scientifiche e sanitarie (risulta documentato l'avvenuto ordine del materiale di protezione individuale e la sua mancata consegna nei termini), ne consegue la sospensione delle lavorazioni.
- Se l'accesso agli spazi comuni, per esempio le mense, non può essere contingentato, con la previsione di una ventilazione continua dei locali, di un tempo ridotto di sosta all'interno di tali spazi e con il mantenimento della distanza di sicurezza di 1 metro tra le persone che li occupano; non è possibile assicurare il servizio di mensa in altro modo per assenza, nelle adiacenze del cantiere, di esercizi commerciali, in cui consumare il pasto, non è possibile ricorrere ad un pasto caldo anche a sacco, da consumarsi mantenendo le specifiche distanze, ne consegue la sospensione delle lavorazioni.
- In caso di un lavoratore che si accerti affetto da COVID 19 e della necessità di porre in quarantena tutti i lavoratori che siano venuti a contatto con il collega contagiato, e non è possibile la riorganizzazione del cantiere e del cronoprogramma delle lavorazioni, ne consegue la sospensione delle lavorazioni.
- Laddove sia previsto il pernottamento degli operai, ed il dormitorio non abbia le caratteristiche minime di sicurezza richieste e/o non siano possibili altre soluzioni organizzative, per mancanza di strutture ricettive disponibili, ne consegue la sospensione delle lavorazioni.
- Nel caso di indisponibilità di approvvigionamenti di materiali, mezzi, attrezzature e maestranze di funzionali alle specifiche attività del cantiere, ne consegue la sospensione delle lavorazioni.

La ricorrenza delle predette ipotesi deve essere attestata dal coordinatore per la sicurezza nell'esecuzione dei lavori.

RIEPILOGO:Prev. 02/01/2023 - 28/04/2023 = 117 gg. Giorni lavorativi Prev.82 gg.

LAVORI	IMPORTI	INIZIO	FINE	GIORNI	GENNAIO/23					FEBBRAIO/23					MARZO/23					APRILE/23				
INCANTIERAMENTO					1	8	15	22	29	5	12	19	26	5	12	19	26	2	9	16	23	30		
Predisposizione dell'area di cantiere		02/01/2023	06/01/2023	5	2-6																			
Creazione viabilità del cantiere		02/01/2023	06/01/2023	5	2-6																			
Installazione baracche- servizi igienici		02/01/2023	06/01/2023	5	2-6																			
Allestimento di zone per stoccaggio		02/01/2023	06/01/2023	5	2-6																			
Installazione di macchine operatrici		02/01/2023	06/01/2023	5	2-6																			
Impianto elettrico e messa a terra		02/01/2023	06/01/2023	5	2-6																			
Esterno (impianti elettrici e speciali-)		14/02/2023	22/03/2023	37						14-22					1-22									
Cabina elettrica e G.E.		23/03/2023	24/04/2023	33											23-24					1-24				
Casa di guardia		07/01/2023	21/01/2023	15	7-21																			
Torre di manovra paratoie e GE n.2		23/01/2023	13/02/2023	22						23-13														
Cunicolo drenaggi		23/01/2023	20/02/2023	29						23-20														
Discenderia		23/01/2023	08/02/2023	17						23-8														
Nodo 0-0 - Vasca di smorzamento		23/01/2023	13/02/2023	22						23-13														
Smobilizzo e pulizia cantiere		25/04/2023	28/04/2023	4																25-28				
MESE					GENNAIO/23					FEBBRAIO/23					MARZO/23					APRILE/23				
1 IMPRESA																								