



COMUNE DI MISTERBIANCO

Città Metropolitana di Catania

PROGETTO ESECUTIVO

OGGETTO

MANUTENZIONE STRAORDINARIA, ADEGUAMENTO ANTINCENDIO ED ADEGUAMENTO DEGLI IMPIANTI TECNOLOGICI ALLE NORME DI SICUREZZA VIGENTI DELL'I.C. "LEONARDO SCIASCIA" – PLESSO DI VIA PUGLIA NELLA FRAZIONE SERRA

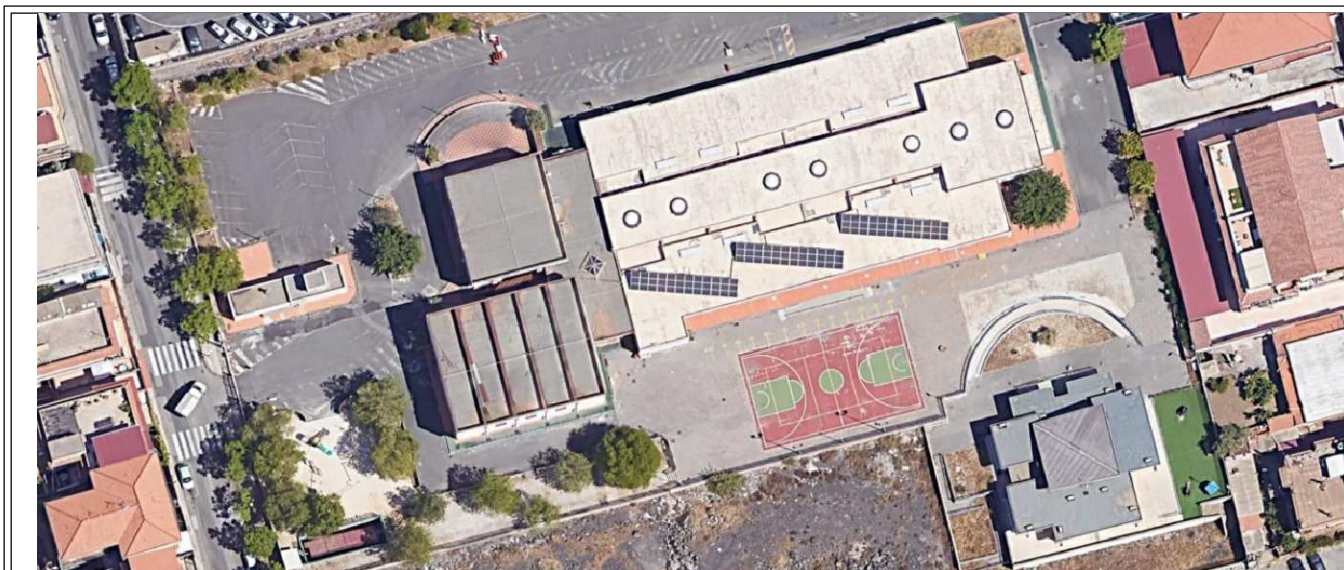

ELABORATO

AM07

TITOLO

SCHEMA DI CONTRATTO E CAPITOLATO SPECIALE DI APPALTO

SCALA

IL PROGETTISTA
DOTT. ING. ROSARIO LUCA PENNISI

IL RESPONSABILE DEL PROCEDIMENTO
DOTT. ING. VINCENZO ORLANDO

REV.02-FEB.2023

Comune di MISTERBIANCO

Città Metropolitana di Catania

SCHEMA di CONTRATTO e CAPITOLATO SPECIALE D'APPALTO

LAVORI DI MANUTENZIONE STRAORDINARIA, ADEGUAMENTO ANTINCENDIO ED ADEGUAMENTO DEGLI IMPIANTI TECNOLOGICI ALLE NORME DI SICUREZZA VIGENTI DELL'I.C. "LEONARDO SCIASCIA" PLESSO DI VIA PUGLIA NELLA FRAZIONE SERRA

Aggiornato al:

- Linee di indirizzo "Sicurezza e salute nei cantieri di opere pubbliche in emergenza Covid-19" del 18 giugno 2020 rilasciate da ITACA (Organo tecnico della Conferenza delle Regioni e delle Province autonome);
- D.Lgs. 18.04.2019 n.32 convertito con L. 14.06.2019 n.55 (c.d. "Sblocca Cantieri" modifiche al Codice degli appalti, Linee guida Anac e Regolamento unico);
- D.M. 07.03.2018 n. 49 (Approvazione delle linee guida sulle modalità di svolgimento delle funzioni del direttore dei lavori e del direttore dell'esecuzione);
- D.M. 17.01.2018 (Aggiornamento delle "Norme tecniche per le costruzioni") e relativa circolare applicativa n.7 del 21 gennaio 2019 del C.S.LL.PP.
- D.Lgs. 19.04.2017 n.56 (Disposizioni integrative e correttive al decreto legislativo 18 aprile 2016, n. 50);
- Legge Regione Sicilia n.8 del 17/05/2016 - G.U.R.S. n.22 del 24/05/2016
- D.Lgs. 18.04.2016 n.50 (Codice degli Appalti);
- D.Lgs. 03.08.2009 n.106, modifica ed integrazione al D.Lgs. 09.04.2009 n.81 (Testo unico della sicurezza sul lavoro).

Sommario

SCHEMA DI CONTRATTO.....	5
CAPO 1 - NATURA E OGGETTO DELL'APPALTO.....	11
Art.1 - Oggetto dell'appalto - Lavori a misura.....	11
Art.2 - Ammontare dell'appalto.....	11
Art.3 - Modalità di stipulazione del contratto.....	11
Art.4 - Categoria prevalente, categorie scorporabili/ subappaltabili, categorie scorporabili/ non subappaltabili.....	12
Art.5 - Gruppi di lavorazioni omogenee, categorie contabili.....	12
CAPO 2 - TERMINI DI ESECUZIONE E PENALI.....	16
Art.6 - Dichiarazione impegnativa dell'appaltatore.....	16
Art.7 - Forma e principali dimensioni delle opere.....	16
Art.8 - Consegna e inizio dei lavori.....	17
Art.9 - Termini per l'ultimazione dei lavori.....	17
Art.10 - Funzioni, compiti e responsabilità del committente.....	17
Art.11 - Funzioni, compiti e responsabilità del responsabile dei lavori.....	18
Art.12 - Direzione dei lavori.....	19
Art.13 - Funzioni, compiti e responsabilità del direttore dei lavori.....	19
Art.14 - Funzioni, compiti e responsabilità del direttore operativo.....	20
Art.15 - Funzioni, compiti e responsabilità dell'ispettore di cantiere.....	20
Art.16 - Funzioni, compiti e responsabilità del coordinatore in materia di sicurezza per la progettazione.....	20
Art.17 - Funzioni, compiti e responsabilità del coordinatore in materia di sicurezza per l'esecuzione dei lavori.....	21
Art.18 - Riservatezza del contratto.....	21
Art.19 - Penali.....	21
Art.20 - Difesa ambientale.....	21
Art.21 -Trattamento dei dati personali.....	22
CAPO 3 - DISCIPLINA ECONOMICA.....	23
Art.22 - Forma dell'appalto.....	23
Art.23 - Importo dell'appalto.....	23
Art.24 - Lavori in economia.....	23
Art.25 - Anticipazione.....	23
Art.26 - Nuovi prezzi.....	24
Art.27 - Contabilità dei lavori.....	24
Art.28 - Programmi informatici per la tenuta della contabilità.....	25
Art.29 - Stati di avanzamento dei lavori - pagamenti.....	25
Art.30 - Conto finale.....	26
Art.31 - Eccezioni dell'appaltatore.....	26
Art.32 - Tracciabilità dei flussi finanziari.....	26
Art.33 - Ritardi nel pagamento delle rate di acconto.....	27
Art.34 - Ritardi nel pagamento della rata di saldo.....	27
Art.35 - Revisione prezzi.....	27
Art.36 - Cessione del contratto e cessione dei crediti.....	27
CAPO 4 - ONERI A CARICO DELL'APPALTATORE.....	28
Art.37 - Funzioni, compiti e responsabilità dell'appaltatore.....	28
Art.38 - Personale dell'appaltatore.....	30
Art.39 - Funzioni, compiti e responsabilità del direttore tecnico di cantiere.....	31
Art.40 - Funzioni, compiti e responsabilità dei lavoratori autonomi e delle imprese subappaltatrici.....	31
Art.41 - Disciplina del cantiere.....	31
Art.42 - Disciplina dei subappalti.....	32
Art.43 - Rinvenimento di oggetti.....	32

Art.44 - Garanzie e coperture assicurative.....	32
Art.45 - Norme di sicurezza.....	33
Art.46 - Lavoro notturno e festivo.....	34
Art.47 – Oneri scaturenti dalla rispondenza ai Criteri Ambientali Minimi.....	34
CAPO 5 - ESECUZIONE DEI LAVORI.....	35
Art.48 - Ordine di servizio.....	35
Art.49 - Consegna, inizio ed esecuzione dei lavori.....	35
Art.50 - Impianto del cantiere e programma dei lavori.....	36
Art.51 - Accettazione dei materiali.....	36
Art.52 - Accettazione degli impianti.....	37
CAPO 6 - SOSPENSIONI E RIPRESE DEI LAVORI.....	38
Art.53 - Sospensioni, riprese e proroghe dei lavori.....	38
Art.54 - Sospensione dei lavori per pericolo grave ed immediato o per mancanza dei requisiti minimi di sicurezza....	38
CAPO 7 - VARIANTI IN CORSO D'OPERA, CONTESTAZIONI.....	39
Art.55 - Varianti in corso d'opera.....	39
Art.56 - Contestazioni.....	40
CAPO 8 - PRESCRIZIONI TECNICHE SULLA QUALITÀ E PROVENIENZA DEI MATERIALI EDILI.....	41
Art.57 - Materie prime.....	41
Art.58 - Semilavorati.....	53
CAPO 9 - PRESCRIZIONI TECNICHE PER L'ESECUZIONE DI OPERE EDILI.....	62
Art.59 - Demolizioni e rimozioni.....	62
Art.60 - Chiusure.....	62
CAPO 10 - PRESCRIZIONI TECNICHE PER ESECUZIONE DI OPERE COMPLEMENTARI.....	75
Art.61 - Opere in marmo e pietre naturali.....	75
Art.62 - Opere da cementista e stuccatore.....	75
Art.63 - Opere in legno.....	76
Art.64 - Opere da fabbro e serramentista.....	77
Art.65 - Opere da vetraio.....	77
Art.66 - Opere da lattoniere.....	78
Art.67 - Opere da pittore.....	79
Art.68 - Opere da tappezziere.....	80
Art.69 - Opere in vetrocemento.....	80
Art.70 - Opere di impermeabilizzazione.....	81
Art.71 - Opere di pavimentazione e rivestimento.....	82
Art.72 - Sistemazioni a verde.....	85
Art.73 - Opere varie.....	87
CAPO 11 - PRESCRIZIONI TECNICHE PER L'ESECUZIONE DEGLI IMPIANTI ELETTRICI.....	88
Art.74 - Normativa tecnica.....	88
Art.75 - Prescrizioni esecutive generali.....	91
Art.76 - Quadri elettrici - Caratteristiche dei materiali.....	94
Art.77 - Circuiti di distribuzione e alimentazione.....	97
Art.78 - Canalizzazioni.....	98
Art.79 - Scatole di derivazione.....	100
Art.80 - Apparecchi di utilizzo e comando.....	101
Art.81 - Dispositivi particolari per gli impianti di illuminazione.....	102
Art.82 - Dispositivi particolari per impianti per servizi tecnologici.....	105
Art.83 - Sistemi di prevenzione e segnalazione di fughe gas e incendi.....	107
Art.84 - Impianti di citofoni.....	107
Art.85 - Predisposizione dell'impianto telefonico.....	108
CAPO 12 - PRESCRIZIONI TECNICHE PER L'ESECUZIONE DEGLI IMPIANTI DI RISCALDAMENTO. 109	

Art.86 - Definizioni generali degli impianti.....	109
Art.87 - Verifiche e prove preliminari.....	109
Art.88 - Prescrizioni sui materiali.....	109
Art.89 - Tubazioni.....	110
Art.90 - Generatori di calore o centrale termica.....	112
Art.91 - Corpi scaldanti.....	113
Art.92 - Gruppi e centrali termiche.....	113
Art.93 - Bruciatori.....	117
Art.94 - Gruppi termici a gas.....	117
Art.95 - Serbatoi e accessori.....	118
Art.96 - Elettropompe.....	119
Art.97 - Corpi scaldanti a radiazione.....	119
Art.98 - Corpi scaldanti a termoconvezione.....	120
Art.99 - Produttori di acqua calda.....	120
CAPO 13 - VALUTAZIONE DEI LAVORI.....	122
Art.100 - Valutazione dei lavori - Condizioni generali.....	122
Art.101 - Valutazione dei lavori a misura, a corpo.....	122
Art.102 - Norme per la misurazione e valutazione delle opere edili.....	123
Art.103 - Norme per la misurazione e valutazione delle opere impiantistiche.....	127
Art.104 - Valutazione dei lavori in economia.....	129
CAPO 14 - CONTROLLI.....	131
Art.105 - Prove e verifiche dei lavori, riserve dell'appaltatore.....	131
CAPO 15 - SPECIFICHE MODALITÀ E TERMINI DI COLLAUDO.....	132
Art.106 - Collaudo delle opere.....	132
Art.107 - Certificato di regolare esecuzione.....	133
Art.108 - Svincolo della cauzione.....	133
Art.109 - Collaudo statico.....	134
Art.110 - Proroghe.....	134
Art.111 - Anticipata consegna delle opere.....	134
Art.112 - Garanzie.....	134
CAPO 16 - DISCIPLINA DEL CONTRATTO E MODALITÀ DI SOLUZIONE DELLE CONTROVERSIE...135	135
Art.113 - Danni alle opere.....	135
Art.114 - Cause di forza maggiore.....	135
Art.115 - Vicende soggettive dell'esecutore del contratto.....	135
Art.116 - Cessione dei crediti derivanti dal contratto.....	135
Art.117 - Risoluzione del contratto.....	135
Art.118 - Transazione.....	136
Art.119 - Accordo bonario.....	136
Art.120 - Arbitrato.....	137
CAPO 17 - PRESCRIZIONI TECNICHE PER L'ESECUZIONE DI NOLI, TRASPORTI, ECC.....138	138
Art.121 - Opere provvisionali.....	138
Art.122 - Noleggi.....	138
Art.123 - Trasporti.....	138
Art.124 - Manodopera.....	138

SCHEMA DI CONTRATTO
(AGGIORNATO IN CONFORMITA' AL DECRETO LEGISLATIVO N. 50/2016)

COMUNE di MISTERBIANCO
Città Metropolitana di Catania

N. Rep.

Lavori di Manutenzione straordinaria, adeguamento antincendio ed adeguamento degli impianti tecnologici alle norme di sicurezza vigenti dell'I.C. "Leonardo Sciascia" - Plesso di via Puglia nella Frazione Serra

L'anno il giorno del mese di presso nell'Ufficio di
....., avanti a me intestato, autorizzato a ricevere gli atti del
....., senza l'assistenza di testimoni per avere i signori intervenuti, d'accordo fra loro e con il mio
consenso, espressamente dichiarato di rinunciarvi, sono personalmente comparsi:

- il/la sig., nato/a a, il, residente a in
..... via, che dichiara di intervenire in questo atto esclusivamente in nome,
per conto e nell'interesse del predetto, codice fiscale/partita IVA che
rappresenta nella sua qualità di,
- il/la sig., nato/a a il, residente a in
..... via, codice fiscale/partita IVA nella sua qualità
legale rappresentante dell'impresa componenti della cui identità personale e capacità giuridica
di contrattare io sono personalmente certo.

Delle identità e delle piena capacità delle parti di cui sopra io rogante sono personalmente certo.

Premesso

- che questa Amministrazione ha approvato il progetto esecutivo di
dell'importo a base d'asta di euro €. (euro) di cui €.
(euro) per oneri relativi alla sicurezza non soggetti a ribasso d'asta;
- che sono stati determinati gli elementi a contrattare di cui all'art. 192, D.Lgs. 18 agosto 2000, n. 267, ed è stato
disposto di affidare i lavori mediante procedura di con il sistema di
realizzazione dei lavori: a misura, di cui all'art. 3, comma 1, lett. eeeee) del decreto legislativo 18 aprile 2016, n. 50. Per
le prestazioni a misura, il prezzo convenuto può variare, in aumento o in diminuzione, secondo la quantità effettiva
della prestazione. Per l'esecuzione delle prestazioni a misura, i prezzi invariabili per unità di misura e per ogni tipologia
di prestazione sono quelli stabiliti dall'elenco dei prezzi unitari e dal capitolato speciale allegati al contratto.
- che con provvedimento di n. del esecutivo ai sensi di legge, venne stabilito di indire, per
l'appalto dei lavori di che trattasi, (tipo di gara);
- che, a seguito di apposita (tipo di gara), effettuata ai sensi dell'art. 59 del decreto legislativo
18 aprile 2016, n. 50, e come da verbale di gara in data - (Allegato A) - è stata dichiarata
provvisoriamente affidataria dell'appalto di che trattasi l'impresa che ha offerto un ribasso
del% (.....) sull'importo a base di gara e pertanto per un importo netto pari ad euro
..... (.....);
- che con determinazione n. del la gara è stata definitivamente affidata alla suddetta ditta, alle
condizioni dette a seguito del riscontro della regolarità delle procedure seguite;
- che sono stati acquisiti tutti i documenti necessari a comprovare la capacità giuridica, tecnica ed economica e
finanziaria dell'impresa affidataria;
- che è stata acquisita la comunicazione antimafia n. del attestante l'insussistenza, a carico del
rappresentante legale dell'impresa, sig. nato a il
..... codice fiscale, di cause di divieto, decadenza o di sospensione di cui
all'art.67 del decreto legislativo 6 settembre 2011, n. 159.

Tutto ciò premesso e parte del presente contratto

SI CONVIENE E SI STIPULA QUANTO SEGUE

Art. 1. Generalità

Il/La sig., per conto del nel cui nome e interesse dichiara di operare e di agire, conferisce all'impresa con sede in l'appalto dei lavori per dell'importo a base d'asta di €. (euro) di cui €. (euro) per oneri relativi alla sicurezza non soggetti a ribasso d'asta.

Il presente atto obbliga fin d'ora l'impresa aggiudicataria mentre sarà obbligatorio per il solo dopo che sarà stato approvato e reso esecutivo a norma di legge.

L'impresa affidataria rappresentata da, formalmente si impegna a eseguire tutte le opere oggetto dell'appalto stesso, in conformità agli allegati al presente contratto ed elencati all'art.19.

L'impresa come sopra rappresentata indica quale proprio direttore tecnico il sig. nato a il, residente in via n.

Art. 2. Corrispettivo dell'appalto

Il corrispettivo dell'appalto viene determinato - tenuto conto del ribasso offerto - nella somma di euro (.....), da assoggettarsi ad iva. A tale importo si aggiunge quello relativo agli oneri di sicurezza pari ad €. (.....).

Art. 3. Tempo utile per l'ultimazione dei lavori

L'affidatario darà concreto inizio ai lavori immediatamente entro 15 giorni (diconsi quindici) dalla data del verbale di consegna dei lavori. Il tempo utile per dare ultimati tutti i lavori in appalto è fissato in **giorni 180** (diconsi giorni centottanta) naturali successivi e continuativi, decorrenti dalla data del verbale di consegna ovvero dalla data dell'ultimo verbale di consegna parziale.

Art. 4. Cause di sospensioni dei lavori

In applicazione dell'art. 43, comma 1, lettera c) del Regolamento n. 207/2010 i lavori potranno essere sospesi (parzialmente o totalmente) nelle seguenti specifiche circostanze: qualora ricorrano le circostanze di cui dell'art. 107 del decreto legislativo 18 aprile 2016, n. 50.

Art. 5. Penale per ritardata ultimazione dei lavori

In caso di ritardata ultimazione dei lavori sarà applicata una penale della misura di €. (euro) per ogni giorno di ritardo, non superiore al 10 per cento.

Art. 6. Premio di accelerazione

Qualora l'ultimazione dei lavori avvenga in anticipo rispetto al termine indicato, è riconosciuto, a seguito dell'approvazione da parte della stazione appaltante del certificato di collaudo o di verifica di conformità, un premio di accelerazione per ogni giorno di anticipo determinato sulla base degli stessi criteri stabiliti per il calcolo della penale, mediante utilizzo delle somme indicate nel quadro economico dell'intervento alla voce imprevisti, nei limiti delle risorse ivi disponibili, sempre che l'esecuzione dei lavori sia conforme alle obbligazioni assunte.

Art. 7. Cauzione provvisoria

L'offerta presentata per la partecipazione alla gara per l'affidamento dell'esecuzione dei lavori di cui in epigrafe, ai sensi dell'art. 93 del decreto legislativo 18 aprile 2016, n. 50, è stata corredata da una cauzione pari al 2 per cento dell'importo dei lavori a base d'asta, prestata mediante:

– fidejussione bancaria dell'istituto di credito n. in data per l'importo di euro (.....) (all.);

o

– fidejussione assicurativa della Società n. in data per l'importo di euro (.....) (all.);

La suddetta cauzione garantisce la stazione appaltante in caso di mancata sottoscrizione del contratto per fatto dell'affidatario riconducibile ad una condotta connotata da dolo o colpa grave e sarà svincolata automaticamente con la sottoscrizione del presente contratto.

Art. 8. Cauzioni, garanzie e coperture assicurative

8.1. Garanzia per mancato o inesatto adempimento

L'affidatario, ai sensi dell'art. 103, comma 1, del decreto legislativo 18 aprile 2016, n. 50, ha costituito una garanzia fidejussoria del 10 per cento dell'importo dei lavori a garanzia dell'adempimento di tutte le obbligazioni nascenti dal contratto, del risarcimento dei danni derivanti dall'inadempimento delle obbligazioni stesse, del rimborso di somme eventualmente corrisposte in più dalla stazione appaltante, nonché della tacitazione di crediti esposti da terzi verso l'affidatario, salvo, in tutti i casi, ogni altra azione ove la cauzione non risultasse sufficiente, mediante:

– fidejussione assicurativa della società n. in data

(caso 1)

Poiché l'aggiudicazione è avvenuta con ribasso d'asta superiore al 10 per cento e inferiore a 20 per cento, la garanzia fidejussoria è aumentata di un punto percentuale per ciascun punto eccedente il 10 per cento e fino al 20 per cento di ribasso, pertanto il suo importo è di euro (.....).

(caso 2)

Poiché il ribasso offerto dall'affidatario è superiore al 20 per cento, la garanzia fidejussoria è aumentata di un punto percentuale per ciascun punto eccedente il 10 per cento e fino al 20 per cento di ribasso con l'ulteriore aumento di due punti percentuali per ogni punto di ribasso superiore al 20 per cento, pertanto il suo importo è di euro (.....).

La cauzione definitiva, come stabilito dell'art. 103, comma 5, del decreto legislativo 18 aprile 2016, n. 50 è progressivamente svincolata a misura dell'avanzamento dell'esecuzione, nel limite massimo dell'80 per cento dell'iniziale importo garantito. Lo svincolo, nei termini e per le entità anzidetti, è automatico, senza necessità di benestare del committente, con la sola condizione della preventiva consegna all'istituto garante, da parte dell'affidatario o del concessionario, degli stati di avanzamento dei lavori o di analogo documento, in originale o in copia autentica, attestanti l'avvenuta esecuzione. L'ammontare residuo, pari al 20 per cento dell'iniziale importo garantito, è svincolato secondo la normativa vigente. Il mancato svincolo nei quindici giorni dalla consegna degli stati di avanzamento o della documentazione analoga costituisce inadempimento del garante nei confronti dell'impresa per la quale la garanzia è prestata.

8.2. Polizza assicurativa per rischi di esecuzione e responsabilità civile per danni a terzi durante l'esecuzione dei lavori

L'affidatario, ai sensi dell'art. 103, comma 7, del decreto legislativo 18 aprile 2016, n. 50, ha altresì stipulato una polizza di assicurazione della società n. in data per l'importo (indicato nel bando di gara) di euro (.....), che tiene indenne la stazione appaltante da tutti i rischi di esecuzione da qualsiasi causa determinati, salvo quelli derivanti da errori di progettazione, insufficiente progettazione, azioni di terzi o cause di forza maggiore, e che prevede anche una garanzia di responsabilità civile per danni a terzi nell'esecuzione dei lavori sino alla data di emissione del certificato di collaudo provvisorio.

Art. 9. Contabilizzazione dei lavori a corpo e misura

La contabilizzazione dei lavori è effettuata in conformità alle disposizioni regolamentari vigenti e alle specifiche indicazioni del capitolato speciale d'appalto allegato a questo contratto.

La contabilizzazione dei lavori a corpo è effettuata, per ogni categoria di lavorazione in cui il lavoro è stato suddiviso, secondo la quota percentuale eseguita rispetto all'aliquota relativa alla stessa categoria, rilevata dal capitolato speciale d'appalto. Le progressive quote percentuali delle varie categorie di lavorazioni eseguite sono desunte da valutazioni autonome del direttore dei lavori che può controllare l'attendibilità attraverso un riscontro nel computo metrico; in ogni caso tale computo metrico non ha alcuna rilevanza contrattuale e i suoi dati non sono vincolanti. Il corrispettivo è determinato applicando la percentuale della quota eseguita all'aliquota contrattuale della relativa lavorazione e rapportandone il risultato all'importo contrattuale netto del lavoro a corpo.

Le misurazioni e i rilevamenti sono fatti in contraddittorio tra le parti; tuttavia, se l'esecutore rifiuta di presenziare alle misure o di firmare i libretti delle misure o i brogliacci, il direttore dei lavori procede alle misure in presenza di due testimoni, i quali devono firmare i libretti o brogliacci suddetti.

Per i lavori da liquidare su fattura e per le prestazioni da contabilizzare in economia si procede secondo le relative speciali disposizioni.

Gli oneri per la sicurezza sono contabilizzati con gli stessi criteri stabiliti per i lavori.

Art. 10. Pagamenti in acconto

L'affidatario avrà diritto a pagamenti in acconto in corso d'opera ogni qual volta il suo credito, al netto del ribasso d'asta e delle ritenute di legge, raggiunga la cifra di euro (euro); contestualmente saranno pagati anche gli importi per le misure di sicurezza relativi ai lavori dello stato d'avanzamento e che non sono soggetti a ribasso d'asta.

Dagli acconti corrisposti per stati di avanzamento lavori verrà detratto, proporzionalmente alla percentuale dei lavori eseguiti, l'importo dell'anticipazione di cui al primo comma del presente articolo.

I lavori a corpo saranno pagati in base alla percentuale realizzata.

Il termine per l'emissione dei certificati di pagamento relativi agli acconti del corrispettivo d'appalto è disciplinato dall'articolo 113 bis del decreto legislativo 50/2016 e successive modificazioni.

Il termine per disporre i pagamenti degli importi dovuti in base al certificato è fissato in giorni trenta a decorrere dalla data di emissione del certificato di pagamento.

Art. 11. Pagamento della rata di saldo

Il termine di pagamento della rata di saldo, previa costituzione di garanzia fidejussoria prevista dall'art.103, comma 6, del d.lgs. n.50/2016 e successive modificazioni, è fissato in giorni 30 (trenta) dalla data di emissione del certificato del collaudo provvisorio o del certificato di regolare esecuzione e previo accertamento del regolare adempimento, da parte dell'appaltatore, degli obblighi contributivi e assicurativi. Il pagamento della rata di saldo non costituirà comunque presunzione di accettazione dell'opera, ai sensi dell'art. 1666, secondo comma del codice civile.

La liquidazione della rata di saldo ha carattere provvisorio e può, quindi, essere rettificata o corretta qualora la direzione dei lavori, a seguito di ulteriori accertamenti, lo ritenga necessario.

Nel caso di ritardo nei pagamenti degli acconti e della rata di saldo saranno dovuti all'appaltatore gli interessi nella misura e nei termini previsti dalle vigenti disposizioni di legge.

In ogni caso, il ritardo nel pagamento degli acconti non dà diritto all'affidatario di sospendere o di rallentare i lavori né di chiedere lo scioglimento del contratto.

Art. 12. Obblighi dell'appaltatore relativi alla tracciabilità dei flussi finanziari

L'appaltatore assume tutti gli obblighi di tracciabilità dei flussi finanziari di cui all'art. 3 della legge 13 agosto 2010, n.136 e successive modifiche.

L'appaltatore si impegna a dare immediata comunicazione alla stazione appaltante e alla prefettura-ufficio territoriale del Governo della provincia di Catania della notizia dell'inadempimento della propria controparte (subappaltatore/subcontraente) agli obblighi di tracciabilità finanziaria.

Art. 13. Modalità e termini del collaudo tecnico-amministrativo

Il completamento delle operazioni di collaudo tecnico-amministrativo dovrà avvenire entro e non oltre mesi sei dall'ultimazione dei lavori con l'emissione del relativo certificato di collaudo tecnico-amministrativo provvisorio e l'invio dei documenti alla stazione appaltante, così come prescritto dall'art. 102, comma 3, del decreto legislativo 18 aprile 2016, n. 50.

Art. 14. Cessione del contratto – Subappalto – Revisione Prezzi

Il contratto d'appalto non può essere ceduto totalmente o parzialmente, a pena di nullità. È ammesso il subappalto secondo le disposizioni di cui all'art. 105 del decreto legislativo 18 aprile 2016, n. 50, come modificato dall'articolo 49 della Legge 29 luglio 2021 n.108.

Ai sensi dell'art. 29, comma 1, lett. a) e b), del D.L. 27 gennaio 2022, n. 4, convertito in legge 28 marzo 2022, n. 25, le variazioni di prezzo dei singoli materiali da costruzione, in aumento o in diminuzione, sono valutate dalla stazione appaltante soltanto se tali variazioni risultano superiori al cinque per cento rispetto al prezzo, rilevato nell'anno di presentazione dell'offerta, anche tenendo conto di quanto previsto dal decreto del Ministero delle infrastrutture e della mobilità sostenibili previsto dal comma 2. In tal caso si procede a compensazione, in aumento o in diminuzione, per la percentuale eccedente il cinque per cento e comunque in misura pari all'80 per cento di detta eccedenza, nel limite delle risorse di cui al comma 7.

Art. 15. Indicazione delle persone che possono riscuotere

Per tutti gli effetti del presente atto, l'impresa affidataria elegge domicilio legale presso vian. Tutti i pagamenti a favore dell'affidatario saranno intestati a mediante In caso di cessazione o la decadenza dall'incarico delle persone autorizzate a

riscuotere e quietanzare, l'affidatario è obbligato a darne tempestiva notifica alla stazione appaltante.

L'identità della persona autorizzata alla riscossione dovrà risultare, nel caso di ditte individuali, dal certificato della Camera di commercio e nel caso di Società mediante appositi atti legali.

Art. 16. Cessione del credito

Ai sensi dell'art. 106 comma 13 del decreto legislativo 18 aprile 2016, n. 50, è ammessa la cessione dei crediti maturati dall'impresa nei confronti della stazione appaltante a seguito della regolare e corretta esecuzione delle prestazioni oggetto del presente contratto effettuata nel rispetto delle norme vigenti e secondo le condizioni, le modalità, i termini e le prescrizioni contenute nel contratto, a condizione che:

- a) il contratto di cessione venga stipulato mediante atto pubblico o scrittura privata autenticata e che lo stesso, in originale o in copia autenticata, venga notificato alla stazione appaltante;
- b) la stazione appaltante non rifiuti la cessione con comunicazione da notificarsi al cedente e al cessionario entro 45 giorni dalla notifica della cessione stessa;
- c) il cessionario sia un istituto bancario o un intermediario finanziario disciplinato dalle leggi in materia bancaria o creditizia, il cui oggetto sociale preveda l'esercizio dell'attività di acquisto di crediti di impresa.

La stazione appaltante in caso di notificazione della cessione può opporre al cessionario tutte le eccezioni opponibili al cedente in base al presente contratto.

Qualora al momento della notifica della cessione del credito il cedente risultasse, ai sensi dell'art. 48-bis del D.P.R. 29 settembre 1973, n. 602, inadempiente all'obbligo di versamento derivante dalla notifica di una o più cartelle di pagamento per un ammontare complessivo pari ad almeno € 10.000,00, la stazione appaltante si riserva il diritto, e l'impresa espressamente accetta, di opporsi alla cessione, la quale resterà inefficace nei suoi confronti.

L'opposizione potrà essere esercitata mediante semplice comunicazione scritta all'impresa.

Art. 17. Pagamento delle maggiori imposte

Se al termine dei lavori il loro importo risultasse maggiore di quello originariamente pattuito con il presente contratto e/o da eventuali atti aggiuntivi, è obbligo dell'affidatario di provvedere all'assolvimento dell'onere tributario mediante pagamento delle maggiori imposte dovute sulla differenza.

Se, al contrario, al termine dei lavori il valore del contratto risultasse minore di quello originariamente previsto, la stazione appaltante rilascerà apposita dichiarazione ai fini del rimborso delle maggiori imposte versate.

Il pagamento della rata di saldo e lo svincolo della cauzione da parte della stazione appaltante sono subordinati alla dimostrazione dell'eseguito versamento delle eventuali maggiori imposte.

Art. 18. Discordanze negli atti di contratto

Qualora uno stesso atto contrattuale dovesse riportare delle disposizioni di carattere discordante, l'affidatario ne farà oggetto d'immediata segnalazione scritta alla stazione appaltante per i conseguenti provvedimenti di modifica. Se le discordanze dovessero riferirsi a caratteristiche di dimensionamento grafico, saranno di norma ritenute valide le indicazioni riportate nel disegno con scala di riduzione minore. In ogni caso, dovrà ritenersi nulla la disposizione che contrasta o che in minor misura collima con il contesto delle norme e disposizioni riportate nei rimanenti atti contrattuali.

Nel caso si riscontrassero disposizioni discordanti tra i diversi atti di contratto, fermo restando quanto stabilito nella seconda parte del precedente capoverso, l'affidatario rispetterà, nell'ordine, quelle indicate dagli atti seguenti:

- contratto;
- capitolato speciale d'appalto;
- elenco prezzi;
- disegni.

Art. 19. Documenti che fanno parte del contratto

Ai sensi dell'art. 137 del Regolamento n. 207/2010, fanno parte integrante del contratto e devono in esso essere richiamati:

Allegato A – lettera d'invito alla gara (o bando di gara);

Allegato B – copia dell'offerta dell'impresa e della dichiarazione relativa alle eventuali opere oggetto di subappalto;

Allegato C – verbale di aggiudicazione della gara;

Allegato D – capitolato generale d'appalto (se richiamato nel bando di gara o nella lettera di invito);

Allegato E – capitolato speciale d'appalto;

Allegato F – elaborati grafici progettuali esecutivi.

Allegato G – elenco dei prezzi unitari;

Allegato H – piani di sicurezza previsti di cui al decreto legislativo 9 aprile 2000, n. 81;

Allegato I – cronoprogramma dei lavori;

Allegato L – atto di designazione della persona autorizzata dall'appaltatore a riscuotere (eventuale).

Sono esclusi dal contratto tutti gli elaborati progettuali diversi da quelli sopra elencati.

Art. 20. Spese contrattuali e registrazione

Tutte le spese di contratto, di registro e accessorie, inerenti e conseguenti al presente atto, nessuna esclusa ed eccettuata, sono a esclusivo carico dell'impresa appaltatrice, che dichiara di accettarle.

Del presente contratto, ai sensi dell'art. 40 del D.P.R. 26 aprile 1986, n. 131, le parti richiedono la registrazione in misura fissa trattandosi di esecuzione di lavori assoggettati all'imposta sul valore aggiunto (IVA).

Art. 21. Modalità di risoluzione delle controversie

Tutte le controversie che insorgeranno nell'esecuzione dell'appalto dei lavori, comprese quelle conseguenti al mancato raggiungimento dell'accordo bonario o dell'accordo transattivo, previsti rispettivamente dagli artt. 205 e 208 del decreto legislativo 18 aprile 2016, n. 50, saranno risolte in sede giurisdizionale ordinaria. E' esclusa la competenza arbitrale. Il presente contratto non contiene la clausola compromissoria di cui all'art. 209, comma 2, del decreto legislativo 18 aprile 2016, n. 50.

Art. 22. Disposizioni antimafia

L'impresa prende atto che l'affidamento dell'attività oggetto del presente contratto è subordinata all'integrale e assoluto rispetto della vigente normativa antimafia, inclusa la Legge n. 136/2010. In particolare, l'impresa garantisce che nei propri confronti non sono stati emessi provvedimenti definitivi o provvisori, che dispongano misure di prevenzione o divieti, sospensioni o decadenze di cui alla predetta normativa, né sono pendenti procedimenti per l'applicazione delle medesime disposizioni, ovvero condanne che comportino l'incapacità di contrarre con la pubblica amministrazione.

L'impresa si impegna a comunicare immediatamente alla stazione appaltante, pena la risoluzione di diritto del presente contratto:

- eventuali procedimenti o provvedimenti, definitivi o provvisori, emessi a carico dell'impresa stessa ovvero del suo rappresentante legale, nonché dei componenti del proprio organo di amministrazione, anche successivamente alla stipula del contratto;
- ogni variazione della propria composizione societaria eccedente il 2% (due per cento);
- ogni altra situazione eventualmente prevista dalla legislazione emanata successivamente alla stipula del presente contratto.

Art. 23. Norme finali

Il presente atto, completato da persona di mia fiducia e per mia cura, con inchiostro indelebile e su numero fogli resi legali, comprendenti n. facciate intere e righe della pagina escluse le firme, viene letto alle parti, i quali – dichiarandolo conforme alla loro volontà – lo approvano e lo sottoscrivono in fine a margine dei fogli intermedi, dopo aver rinunciato alla lettura degli allegati per averne in precedenza preso cognizione.

L'impresa

L'ufficiale rogante

Il dirigente

.....

.....

.....

CAPO 1 - NATURA E OGGETTO DELL'APPALTO

Art.1 - Oggetto dell'appalto - Lavori a misura

L'Appalto ha per oggetto i lavori, le somministrazioni e le forniture complementari occorrenti per la realizzazione delle opere indicate nella documentazione di progetto e nelle specifiche tecniche, nonché le prestazioni di mano d'opera, la fornitura di materiali e le opere murarie occorrenti per la posa in opera e per l'assistenza alle ditte fornitrici di installazioni o prestazioni non compresi nell'Appalto, ma facenti parte del medesimo complesso alla cui realizzazione si riferisce l'Appalto.

Il contenuto dei documenti di progetto deve essere ritenuto esplicativo al fine di consentire all'Appaltatore di valutare l'oggetto dei lavori ed in nessun caso limitativo per quanto riguarda lo scopo del lavoro. Deve pertanto intendersi compreso nell'Appalto anche quanto non espressamente indicato ma comunque necessario per la realizzazione delle diverse opere.

Le opere saranno eseguite a perfetta regola d'arte, saranno finite in ogni parte e dovranno risultare atte allo scopo cui sono destinate, scopo del quale l'Appaltatore dichiara di essere a perfetta conoscenza.

Fanno parte dell'Appalto anche eventuali varianti, modifiche e aggiunte a quanto previsto nei documenti sopracitati che potranno essere richiesti all'Appaltatore in corso d'opera per mezzo di altri disegni complementari ed integrativi o per mezzo di istruzioni espresse sia dal Direttore dei Lavori che dal Committente ed anche le eventuali prestazioni di mano d'opera e mezzi per assistenza ad altre Imprese fornitrici di installazioni e prestazioni non compresi nel presente Appalto, ma facenti parte del medesimo complesso.

L'Appaltatore prende atto che il Committente si riserva di scorporare dall'Appalto e fare eseguire ad altre Imprese, a suo insindacabile giudizio, parte delle opere oggetto dell'Appalto stesso, senza che per tale motivo l'Appaltatore possa avanzare riserve o chiedere risarcimenti o particolari compensi, salvo quanto disposto dall'articolo 3 del presente Capitolato.

Fanno inoltre parte dell'Appalto il coordinamento delle procedure esecutive e la fornitura degli apprestamenti e delle attrezzature atti a garantire, durante le fasi lavorative, la conformità a tutte le norme di prevenzione degli infortuni e di tutela della salute dei lavoratori, nel rispetto dell'art.15 - Misure generali di tutela - del D.Lgs. 81/08 e s.m.i. .

Sono compresi nell'appalto tutti i lavori, le prestazioni, le forniture e le provviste necessarie per dare il lavoro completamente compiuto e secondo le condizioni stabilite dal presente capitolato speciale d'appalto, con le caratteristiche tecniche, qualitative e quantitative previste dal progetto esecutivo con i relativi allegati.

L'esecuzione dei lavori è sempre e comunque effettuata secondo le regole dell'arte e l'appaltatore deve conformarsi alla massima diligenza nell'adempimento dei propri obblighi.

Art.2 - Ammontare dell'appalto

L'importo complessivo dei lavori compresi nel presente appalto ammonta presuntivamente a € 626.696,06 (diconsi euro secentoventiseimilaseicentonovantasei/06), di cui alla seguente distribuzione:

Importo dei lavori a base d'appalto	
A1 - Opere edili, categoria OG1	€ 202.509,11
A2 - Impianti elettrici, etc. categoria OS30	€ 245.584,57
A3 - Impianti meccanici (riscaldamento, etc.)	€ 144.874,57
A4 - Importo totale lavori soggetti a ribasso	€ 592.968,25
A5 - Sicurezza	€ 16.460,57
A6 - Totale costo dei Lavori	€ 609.428,82
A7 - Ribasso d'asta del 0,000% su A3	€ 0,00
A - Importo netto contrattuale A6-A7	€ 609.428,82

L'incidenza della manodopera, individuato sull'importo a base di gara (totale costo dei lavori compresa sicurezza) ai sensi dell'art. 23 comma 16 del D.Lgs.50/2016, ammonta ad € 155.346,19 (diconsi euro centocinquantaquemilatrecentoquarantasei/19). La percentuale di incidenza della mano d'opera è fissata nella misura del 25,49 % (venticinque-virgola-quarantanove per cento) dell'importo lordo dei lavori. L'importo contrattuale corrisponde all'importo dei lavori, al quale deve essere applicato il ribasso percentuale sui prezzi unitari offerto dall'aggiudicatario in sede di gara, aumentato dell'importo degli oneri per la sicurezza e la salute nel cantiere non soggetto a ribasso d'asta.

Art.3 - Modalità di stipulazione del contratto

Il contratto è stipulato **"a misura"** - secondo la definizione di cui all'art. 3, comma 1, lettera eeeee) del D.Lgs. 50/2016 - entro 60 giorni dalla data di efficacia dell'aggiudicazione a norma di quanto disposto dall'art. 32, comma 8, del D. Lgs. 50/2016.

L'importo del contratto può variare, in aumento o in diminuzione, in base alle quantità effettivamente eseguite, fermi restando i limiti di cui all'articolo 106 del D.Lgs. 50/2016.

Il ribasso percentuale offerto dall'aggiudicatario in sede di gara si intende offerto e applicato a tutti i prezzi unitari in elenco i quali, così ribassati, costituiscono i prezzi contrattuali da applicare alle singole quantità eseguite.

I prezzi contrattuali sono vincolanti anche per la definizione, valutazione e contabilizzazione di eventuali varianti, addizioni o detrazioni in corso d'opera, qualora ammissibili ed ordinate o autorizzate ai sensi dell'articolo 106 del D.Lgs. 50/2016.

I rapporti ed i vincoli negoziali di cui al presente articolo si riferiscono ai lavori posti a base di gara di cui all'articolo 2, comma 1, lettera a), mentre gli oneri per la sicurezza e la salute nel cantiere di cui all'articolo 2, comma 1, lettera b), costituiscono vincolo negoziale l'importo degli stessi indicati a tale scopo dalla Stazione Appaltante negli atti progettuali.

Art.4 - Categoria prevalente, categorie scorporabili/ subappaltabili, categorie scorporabili/ non subappaltabili

Ai sensi dell'articolo 61 del Regolamento approvato con DPR n.207 del 2010 e s.m.i. e in conformità all'allegato «A» al predetto regolamento, i lavori sono classificati nella categoria prevalente di opere generali/specializzate e nella/nelle categoria/categorie scorporabili/subappaltabili - non subappaltabili come indicato nello schema seguente e nella tabella allegata al presente capitolato sotto la lettera «A»:

TABELLA «A»

Lavorazioni	Categoria	Classifica	Importo	Incidenza	Indicazioni speciali ai fini della gara		Avvalimento
Impianti elettrici, etc.	OS30	I	€ 245.584,57	40,30%	Prevalente (SIOS)	Subappaltabile secondo modalità art. 105 d.lgs. 50/2016	NO ai sensi dell'art.89 comma 11 D.Lgs.50/16
Opere Edili	OG1	I	€ 218.969,68	35,93%	Scorporabile	Subappaltabile al 100%	SI
Impianti termici e di condizionamento	OS28	I	€ 144.874,57	23,77%	Scorporabile	Subappaltabile al 100%	SI
TOTALE			€ 609.428,82	100,00%			

Le parti di lavoro appartenenti alla categoria diversa da quella prevalente indicate nella precedente tabella «A» sono scorporabili e, a scelta dell'impresa subappaltabili, alle condizioni di legge e del presente capitolato, fatti salvo i limiti, i divieti e le prescrizioni di cui all'articolo 105 del D.Lgs. 50/2016.

L'eventuale subappalto é soggetto ai limiti previsti dal art 105 c. 1 e c. 2 del D.Lgs. 50/2016, così come modificato dall'art. 49 del D.L. n. 77 del 31 maggio 2021, convertito nella legge 108/2021.

I lavori appartenenti a categorie diverse da quella prevalente, di importo inferiore al 10% dell'importo totale dei lavori e inferiore ad € 150.000, possono essere realizzati dall'appaltatore anche se questi non sia in possesso dei requisiti di qualificazione per la relativa categoria; essi possono altresì essere realizzati per intero da un'impresa subappaltatrice qualora siano stati indicati come subappaltabili in sede di offerta; l'impresa subappaltatrice deve essere in possesso dei requisiti di cui all'art.90 del DPR n.207/2010.

Le categorie indicate come «SIOS» rientrano tra le categorie di opere per le quali sono necessari lavori o componenti di notevole contenuto tecnologico o di rilevante complessità tecnica, quali strutture, impianti e opere speciali di cui all'art. 89, comma 11 del D.lgs. 50/2016 e al D.M. N. 248 del 10.11.2016. In base alla citata normativa tali categorie, eccedendo il 10% dell'importo totale dei lavori, costituiscono categoria scorporabile con obbligo di qualificazione in proprio o mediante R.T.I. e divieto di avvalimento.

Art.5 - Gruppi di lavorazioni omogenee, categorie contabili

I gruppi di lavorazioni omogenee di cui all'articolo 43, commi 6, 7 e 8, e all'articolo 184 del regolamento 207/10, all'art. 10, comma 6 del capitolato generale d'appalto, sono indicati nella sottoindicata tabella «B» :

TABELLA "B"

N°	LAVORAZIONI OMOGENEE	A MISURA Euro	A CORPO Euro
1	1.1.7.3) Scavo a sezione obbligata, eseguito sulle sedi stradali esistenti in ambito urbano anche con uso di radar di superficie per individuazione di sottoservizi, con mezzo meccanico, fino alla profondità i (m³)	0	
2	1.1.9.1) Scavo a sezione obbligata eseguito a mano, anche con ausilio di martelletto, escluso interventi di consolidamento fondazioni, in terre di qualsiasi natura e consistenza, asciutte o bagnate, con all'e (m³)	0	
3	1.2.3) Compenso addizionale agli scavi a sezione obbligata di cui ai precedenti artt. 1.1.7 e 1.1.8, per il sollevamento delle materie accatastate lungo il bordo del cavo ed il carico sul mezzo di (m³)	0	
4	1.2.5.2) trasporto di materie, provenienti da scavi - demolizioni, a rifiuto alle discariche del Comune in cui si eseguono i lavori o alla discarica del comprensorio di cui fa parte il Comune medesimo per mat (m³ X km)	0	
5	1.4.4) Taglio di pavimentazione stradale in conglomerato bituminoso di qualsiasi spessore per la esecuzione di scavi a sezione obbligata, eseguito con idonee macchine in modo da lasciare integra la (m)	0	
6	11.1.1) Tinteggiatura per interni con pittura lavabile di resina vinilacrilica emulsionabile (idropittura), con elevato potere coprente. Data in opera su superfici orizzontali o verticali, rette o curve (m²)	332,20	
7	11.3.1) Verniciatura di cancellate, ringhiere e simili, con mano di antiruggine e due mani di colori ad olio o smalto. Data in opera su superfici orizzontali o verticali, rette o curve, applicata a pennello (m²)	532,56	
8	12.1.19) Fornitura e posa in opera di impermeabilizzazione composta da elastomero di poliuretano monocomponente, di spessore 1,7+2,2 mm, per tetti, balconi, scale esterne, muri controterra, per un successivo (m²)	9.721,25	
9	12.1.3) Fornitura e posa in opera di impermeabilizzazione con guaina prefabbricata a base di bitume dello spessore minimo di 4 mm, con armatura in poliestere e una flessibilità al freddo certificata di - 10 (m²)	7.388,15	
10	13.8.1) Formazione del letto di posa, rinfianco e ricoprimento delle tubazioni di qualsiasi genere e diametro, con materiale permeabile arido (sabbia o pietrisco min), proveniente da cava, con elementi di (m³)	0	
11	14.1.1.2) Derivazione per punto luce semplice, interrotto o commutato, a parete o soffitto, realizzata con linea in tubazione sottotraccia a partire dalla cassetta di derivazione del locale (questa esclusa), o (cad)	4.494,00	
12	14.1.3.1) Fornitura e posa in opera di punto di comando per punto luce semplice, interrotto, deviato, a pulsante realizzata con linea in tubazione sottotraccia a partire dalla cassetta di derivazione del con u (cad)	3.610,76	
13	14.1.3.2) Fornitura e posa in opera di punto di comando per punto luce semplice, interrotto, deviato, a pulsante realizzata con linea in tubazione sottotraccia a partire dalla cassetta di derivazione del con u (cad)	2.925,50	
14	14.1.5.1) Fornitura e posa in opera in scatola già predisposta di cui alle voci 14.1.3 o 14.1.4 di ulteriore punto di comando, compreso filo conduttore di fase in rame con rivestimento termoplastico tipo FS17 (cad)	256,80	
15	14.1.5.2) Fornitura e posa in opera in scatola già predisposta di cui alle voci 14.1.3 o 14.1.4 di ulteriore punto di comando, compreso filo conduttore di fase in rame con rivestimento termoplastico tipo FS17 (cad)	2.003,50	
16	14.1.8.2) Punto di collegamento di apparecchiatura elettrica monofase, trifase o trifase con neutro, realizzata con linea in tubazione sottotraccia a partire dalla cassetta di derivazione del locale (questa m (cad)	861,84	
17	14.10.2) Fornitura e collocazione di derivazione per elemento in campo dell'impianto di diffusione sonora di emergenza (EVAC) del tipo a vista o nel controsoffitto realizzata con linea in tubazione a vista a (cad)	869,88	
18	14.10.3.3) Fornitura e posa in opera di sistema di allarme vocale conforme alle norme EN 54-16 ed EN 54-4, in grado di diffondere annunci di annunci di emergenza, annunci microfonici e diffusione musica di cent (cad)	9.533,14	
19	14.10.4) Fornitura e posa in opera di base microfonica di emergenza, con sistema di Auto-diagnosi in conformità con la normativa EN 54-16, con indicazioni di allerta ed allarme e attivazione di messaggi (cad)	1.714,33	
20	14.10.6.2) Fornitura e posa in opera di diffusore acustico parete o per controsoffitto con fondello in acciaio antifiamma per l'installazione incasso in controsoffittature o pannelli. Sono compresi la calotta d (cad)	529,12	
21	14.11.1) Realizzazione di derivazione per punto dati RJ45 in categoria 6, realizzata con linea in tubazione sottotraccia a partire dalla cassetta di derivazione del locale (questa esclusa) in tubi di (cad)	2.184,00	
22	14.11.6.2) Fornitura e posa in opera di cavo dati con conduttori a 24AWG (0,51mm) solidi in rame, isolamento in poliolefina, 4 coppie a conduttori twistati con separatore interno, conforme alla normativa EN cavo (m)	588,00	

N°	LAVORAZIONI OMOGENEE	A MISURA Euro	A CORPO Euro
23	14.11.7) Realizzazione di derivazione per punto telefonico RJ11 , realizzata con linea in tubazione sottotraccia a partire dalla cassetta di derivazione del locale (questa esclusa) in tubi di materiale (cad)	1.694,16	
24	14.12.2.2) Fornitura e posa in opera di posto interno citofonico o videocitofonico per impianto 2 Fili, di tipo da parete o da incasso, con o senza cornetta, dotato di tasti per attivazione posto esterno posto (cad)	1.057,08	
25	14.2.1.1) Realizzazione di derivazione per punto Forza Motrice, monofase, realizzata con linea in tubazione sottotraccia a partire dalla cassetta di derivazione del locale (questa esclusa), o da altri punti c (cad)	2.983,80	
26	14.2.3.2) Fornitura in opera entro scatole predisposte di cui alle voci 14.2.1 e 14.2.2 di apparecchi per il prelievo di energia, standard Italiano (terra centrale) o universale (terra centrale e laterale) con (cad)	2.511,20	
27	14.2.5) Sovraprezzo per le voci 14.2.1 e 14.2.2 per scatola, a vista o ad incasso, con placca in esecuzione stagna IP55, con membrana morbida trasparente. (cad)	53,84	
28	14.3.11.1) Fornitura e posa in opera di tubi protettivi pieghevoli in P.V.C., resistenza alla compressione 750 N, del tipo FK 15 autoestinguenti, posti incassati, compresa apertura tracce, fissaggio provvisorio (m)	9.900,00	
29	14.3.11.2) Fornitura e posa in opera di tubi protettivi pieghevoli in P.V.C., resistenza alla compressione 750 N, del tipo FK 15 autoestinguenti, posti incassati, compresa apertura tracce, fissaggio provvisorio (m)	15.720,00	
30	14.3.11.3) Fornitura e posa in opera di tubi protettivi pieghevoli in P.V.C., resistenza alla compressione 750 N, del tipo FK 15 autoestinguenti, posti incassati, compresa apertura tracce, fissaggio provvisorio (m)	17.010,00	
31	14.3.13.2) Fornitura e posa in opera di cassetta di derivazione da incasso completa di coperchio con goffratura superficiale , separatori e accessori, compreso le opere edili di scasso e ripristino della scatol (cad)	194,20	
32	14.3.13.5) Fornitura e posa in opera di cassetta di derivazione da incasso completa di coperchio con goffratura superficiale , separatori e accessori, compreso le opere edili di scasso e ripristino della Scatol (cad)	1.593,90	
33	14.3.15.1) Fornitura e collocazione entro tubi o posati entro canalette predisposte di conduttori elettrici in rame con isolante in PVC in qualità S17, conforme ai requisiti previsti dalla Normativa Europea cav (m)	2.275,00	
34	14.3.15.2) Fornitura e collocazione entro tubi o posati entro canalette predisposte di conduttori elettrici in rame con isolante in PVC in qualità S17, conforme ai requisiti previsti dalla Normativa Europea cav (m)	9.870,00	
35	14.3.15.3) Fornitura e collocazione entro tubi o posati entro canalette predisposte di conduttori elettrici in rame con isolante in PVC in qualità S17, conforme ai requisiti previsti dalla Normativa Europea cav (m)	4.850,00	
36	14.3.15.4) Fornitura e collocazione entro tubi o posati entro canalette predisposte di conduttori elettrici in rame con isolante in PVC in qualità S17, conforme ai requisiti previsti dalla Normativa Europea cav (m)	13.450,00	
37	14.3.15.5) Fornitura e collocazione entro tubi o posati entro canalette predisposte di conduttori elettrici in rame con isolante in PVC in qualità S17, conforme ai requisiti previsti dalla Normativa Europea cav (m)	2.304,00	
38	14.3.18.39) Fornitura e collocazione entro tubi, posati entro canali, o staffati a vista, di conduttori elettrici in rame con isolante in HEPR in qualità G16 e guaina termoplastica di colore verde qualità M16 ca (m)	728,20	
39	14.3.18.41) Fornitura e collocazione entro tubi, posati entro canali, o staffati a vista, di conduttori elettrici in rame con isolante in HEPR in qualità G16 e guaina termoplastica di colore verde qualità M16 ca (m)	1.804,20	
40	14.3.18.44) Fornitura e collocazione entro tubi, posati entro canali, o staffati a vista, di conduttori elettrici in rame con isolante in HEPR in qualità G16 e guaina termoplastica di colore verde qualità M16 ca (m)	11.842,00	
41	14.3.6.2) Fornitura e collocazione di passerella portacavi a filo d'acciaio saldato e elettrozincato coi fili dei traversini cianfrinati per garantire la protezione dei cavi durante la loro messa in opera e (m)	4.470,00	
42	14.3.9.2) Fornitura e posa in opera di derivazione da canale metallico o in PVC fino alla cassetta di stanza. questa inclusa. realizzata con cassetta quadra a vista da montare al di sotto o lateralmente al co (cad)	1.467,90	
43	14.4.11.2) Fornitura in opera in quadro elettrico (compensato a parte) di contattori modulari con contatti NA oppure NC, circuito di comando a qualsiasi tensione di funzionamento, con o senza comando manuale c (cad)	49,25	
44	14.4.14.3) Fornitura in opera in quadro elettrico (compensato a parte) di sezionatori portafusibili modulari per fusibili cilindrici (con fusibile AM o GF incluso), con o senza lampada di segnalazione compresi (cad)	263,70	

N°	LAVORAZIONI OMOGENEE	A MISURA Euro	A CORPO Euro
45	14.4.16.2) Fornitura in opera in quadro elettrico (compensato a parte) di accessori di segnalazione e comando o di strumentazione modulare o fronte quadro, comprensivo dei collegamenti elettrici necessari pulsa (cad)	261,92	
46	14.4.3.4) Fornitura e posa in opera di centralino da incasso in materiale isolante autoestinguente, grado di protezione IP 40, completo di guide DIN, con o senza portella di qualsiasi tipo (cieca, trasparente o (cad)	1.283,20	
47	14.4.5.11) Fornitura e posa in opera all'interno di quadro elettrico (compensato a parte) di interruttore magnetotermico di tipo modulare per guida DIN per circuiti di tensione nominale non superiore a 1000 V c (cad)	2.362,92	
48	14.4.5.15) Fornitura e posa in opera all'interno di quadro elettrico (compensato a parte) di interruttore magnetotermico di tipo modulare per guida DIN per circuiti di tensione nominale non superiore a 1000 V c (cad)	3.955,04	
49	14.4.5.16) Fornitura e posa in opera all'interno di quadro elettrico (compensato a parte) di interruttore magnetotermico di tipo modulare per guida DIN per circuiti di tensione nominale non superiore a 1000 V c (cad)	298,76	
50	14.4.6.14) Fornitura e posa in opera di blocco differenziale da accoppiare ad interruttore magnetotermico modulare di cui alla voce 14.4.5. Sono compresi gli eventuali contatti ausiliari per il segnalamento a b (cad)	1.582,95	
51	14.4.6.15) Fornitura e posa in opera di blocco differenziale da accoppiare ad interruttore magnetotermico modulare di cui alla voce 14.4.5. Sono compresi gli eventuali contatti ausiliari per il segnalamento a b (cad)	390,80	
52	14.4.6.19) Fornitura e posa in opera di blocco differenziale da accoppiare ad interruttore magnetotermico modulare di cui alla voce 14.4.5. Sono compresi gli eventuali contatti ausiliari per il segnalamento a b (cad)	126,03	
53	14.4.6.2) Fornitura e posa in opera di blocco differenziale da accoppiare ad interruttore magnetotermico modulare di cui alla voce 14.4.5. Sono compresi gli eventuali contatti ausiliari per il segnalamento a b (cad)	1.539,00	
54	14.4.6.9) Fornitura e posa in opera di blocco differenziale da accoppiare ad interruttore magnetotermico modulare di cui alla voce 14.4.5. Sono compresi gli eventuali contatti ausiliari per il segnalamento a b (cad)	424,56	
55	14.4.8.30) Fornitura e posa in opera all'interno di quadro elettrico (compensato a parte) di interruttore automatico con sganciatore magnetotermico o elettronico (Funzioni microprocessori LSI o LSI a scelta co (cad)	7.574,10	
56	14.4.8.6) Fornitura e posa in opera all'interno di quadro elettrico (compensato a parte) di interruttore automatico con sganciatore magnetotermico o elettronico (Funzioni microprocessori LSI o LSI a scelta co (cad)	509,59	
57	14.4.9.2) Fornitura e posa in opera di sganciatori differenziali da abbinare ad interruttori automatici di tipo scatolato con corrente e tempo d'intervento regolabili, compreso i capicorda, i contatti blocco d (cad)	570,43	
58	14.8.11.14) Fornitura e posa in opera di apparecchio per illuminazione di emergenza autoalimentato con sorgente luminosa a LED costituito da corpo in policarbonato e ottica simmetrica e schermo in policarbonato (cad)	10.934,55	
59	14.8.11.5) Fornitura e posa in opera di apparecchio per illuminazione di emergenza autoalimentato con sorgente luminosa a LED costituito da corpo in policarbonato e ottica simmetrica e schermo in policarbonato (cad)	3.024,81	
60	14.8.12.2) Fornitura e posa in opera di apparecchio per illuminazione di emergenza con sorgente luminosa a LED costituito da corpo in policarbonato e ottica simmetrica e schermo in policarbonato trasparente flu (cad)	1.139,58	
61	14.8.2.5) Fornitura e posa in opera di plafoniera stagna IP65, per fissaggio a soffitto o parete, realizzata con corpo in policarbonato infrangibile e con resistenza agli urti IK08 ed autoestinguente con lamp (cad)	3.994,80	
62	14.8.3.1) Fornitura e collocazione di corpo illuminante a LED da incasso per montaggio a scomparsa in controsoffitto o a vista a plafone. L'efficienza minima dell'apparecchio dovrà essere di 120 lm/W (t=25°C (cad)	27.075,68	
63	14.9.12) Fornitura e collocazione di pulsante manuale di allarme per il sistema di rivelazione incendi del tipo indirizzabile ad attivazione a rottura di vetro, per montaggio sporgente o ad incasso. Il (cad)	1.354,60	
64	14.9.7.3) Fornitura e collocazione di sistema di segnalazione allarme incendio per impianto convenzionale di tipo acustico realizzato con sirena o ottico/acustico realizzato con sirena e led lampeggiante o con (cad)	1.376,20	
65	14.9.8.3) Fornitura e collocazione di centrale indirizzata antincendio di rilevazione a 1, 2 o 4 loop per la gestione di sistemi di tipo indirizzabile. Ciascun loop della centrale antincendio deve permettere a (cad)	6.800,32	

N°	LAVORAZIONI OMOGENEE	A MISURA Euro	A CORPO Euro
66	14.9.9.1) Fornitura e collocazione di rivelatore di incendio di tipo indirizzabile, per il montaggio a soffitto o su controsoffitto e dotato di led di visualizzazione degli allarmi. Il rivelatore dovrà essere r (cad)	2.159,52	
67	15.4.19.4) Fornitura e collocazione di valvola a sfera serie pesante PN25, del tipo filettato a passaggio totale avente corpo in ottone, sfera cromata, tenute in PTFE, premistoppa in ottone e leva in acciaio pe (cad)	699,66	
68	15.4.9.4) Fornitura trasporto e posa in opera di tubazione multistrato composto da tubo interno in polietilene reticolato (PE-Xb), strato intermedio in alluminio saldato longitudinalmente di testa e strato per (m)	17.871,00	
69	15.4.9.5) Fornitura trasporto e posa in opera di tubazione multistrato composto da tubo interno in polietilene reticolato (PE-Xb), strato intermedio in alluminio saldato longitudinalmente di testa e strato per (m)	7.114,50	
70	15.4.9.6) Fornitura trasporto e posa in opera di tubazione multistrato composto da tubo interno in polietilene reticolato (PE-Xb), strato intermedio in alluminio saldato longitudinalmente di testa e strato per (m)	19.521,00	
71	18.3.3.2) Fornitura e posa in opera su palo o mensola già predisposti, di armatura stradale con sorgente LED con corpo in pressofusione in lega di alluminio, schermo in vetro piano temperato di spessore minimo (cad)	13.821,85	
72	18.6.4.1) Fornitura e collocazione di cassetta di derivazione stagna per esterno con grado di protezione minimo IP 54 e protezione contro gli urti IK09, equipaggiata con morsettiera quadripolare con tensione c (cad)	157,75	
73	18.6.4.3) Fornitura e collocazione di cassetta di derivazione stagna per esterno con grado di protezione minimo IP 54 e protezione contro gli urti IK09, equipaggiata con morsettiera quadripolare con tensione c (cad)	249,50	
74	2.2.6) Pareti divisorie dello spessore totale compreso tra 8 e 12,5 cm, eseguiti con intelaiatura metallica in lamierino zincato dello spessore di 6/10 di mm; rivestimento sulle due facce con lastre di (m²)	2.446,20	
75	21.1.11) Rimozione di intonaco interno od esterno eseguito con qualsiasi mezzo, compreso l'onere del carico del materiale di risulta sul cassone di raccolta, escluso il trasporto a rifiuto. (m² x cm)	7.095,31	
76	21.1.25) Trasporto alle pubbliche discariche del comune in cui si eseguono i lavori o nella discarica del comprensorio di cui fa parte il comune medesimo o su aree autorizzate al conferimento, di sfabbricidi (m³)	0	
77	21.1.6) Demolizione di pavimenti e rivestimenti interni od esterni quali piastrelle, mattoni in graniglia di marmo, e simili, compresi la demolizione e la rimozione dell'eventuale sottostrato di collante e/o (m²)	4.277,35	
78	21.1.9) Demolizione di massetti di malta, calcestruzzi magri, gretonati e simili, di qualsiasi spessore, compreso il carico del materiale di risulta sul cassone di raccolta, escluso il trasporto a rifiuto. (m² x cm)	2.379,30	
79	21.10.1.3) Formazione di tracce su muri per l'alloggiamento di tubazioni per impianti tecnologici di dimensione massima di cm 5x5, con l'uso di idonei utensili, compreso la discesa e il carico del materiale di (m)	0	
80	21.2.18) Preparazione alla tinteggiatura di superfici interne intonacate, rifinite mediante rasatura totale con gesso dolce e successiva scartavetratura e spolveratura per dare le stesse perfettamente piane e (m²)	687,52	
81	21.3.1.1) Risanamento di strutture intelaiate in cemento armato per ricostituzione della malta copri ferro con conservazione della sezione originaria mediante: asportazione della parte degradata del per ogni m (m²)	17.654,58	
82	21.3.1.2) Risanamento di strutture intelaiate in cemento armato per ricostituzione della malta copri ferro con conservazione della sezione originaria mediante: asportazione della parte degradata del per ogni m (m² x cm)	7.358,59	
83	24.1.1.3) Fornitura e collocazione di collettore solare per produzione di acqua calda avente le seguenti caratteristiche: superficie lorda da 2,5 m²; superficie di apertura 2,2 m²; superficie effettiva siste (cad)	14.879,58	
84	24.1.2) Fornitura e collocazione di separatore / scaricatore d'aria automatico per impianti solari da installare su tubazione predisposta e idoneo per funzionamento con acqua a temperatura fino a 250°C e (cad)	566,88	
85	24.1.3) Fornitura in opera di liquido antigelo costituito da glicole propilenico dosato e miscelato con acqua in proporzioni come da progetto o richiesta della Committenza, compreso il carico della miscela (kg)	1.209,00	
86	24.1.4.5) Fornitura e collocazione di boiler a doppia serpentina per produzione di acqua calda ad uso sanitario da inserire in impianti solari avente le seguenti caratteristiche: struttura in acciaio verticale (cad)	2.636,75	
87	24.1.5) Fornitura e collocazione di regolatore differenziale per impianti solari avente le seguenti caratteristiche: n. 11 tipologie di impianto pre configurate per gestire impianti solari combinati con (cad)	472,38	

N°	LAVORAZIONI OMOGENEE	A MISURA Euro	A CORPO Euro
88	24.1.6) Fornitura e collocazione di kit preassemblato per la circolazione fluido termovettore in impianti solari composto da: circolatore a rotore bagnato avente le seguenti caratteristiche: motore a 3 (cad)	3.097,32	
89	24.2.4.4) Fornitura e collocazione di elemento scaldante in alluminio pressofuso ad alta resa avente spessore mozzo pari a 100 mm compreso i collegamenti idraulici, le opere murarie necessarie, quota parte dei (cad)	6.730,56	
90	24.2.5.2) Fornitura e posa in opera di punto collettore in ottone, compresa quota parte della cassetta di contenimento in lamiera verniciata RAL 9010, quota parte dello scaricatore manuale d'aria, dei tappi di (cad)	1.823,04	
91	24.2.6) Fornitura e posa in opera di comando termostatico per valvole radiatore avente le seguenti caratteristiche:- sensore incorporato con elemento sensibile a liquido;- tmax ambiente 50°C;- pressione (cad)	762,12	
92	24.2.7) Fornitura e posa in opera di valvola termostabilizzante e detentore micrometrico da 1/2" avente le seguenti caratteristiche:- corpo in ottone cromato UNI EN 1215;- asta di comando otturatore inox;- (cad)	3.056,20	
93	24.3.5.4) Fornitura e collocazione di condizionatore autonomo a parete tipo monosplit a pompa di calore ad inverter funzionante con gas R32, alimentazione 230 V, monofase a 50 Hz, composto da un'unità esterna (cad)	44.175,30	
94	26.1.1.1) Approntamento di ponteggio in elementi portanti metallici (sistema a telaio), compreso il nolo, manutenzione e controllo per i primi 30 giorni, realizzato per interventi ad altezze superiori a m 3,50 (m²)	4.135,00	
95	26.1.15) Schermatura di ponteggi e castelletti, con stuoie o reti di qualsiasi natura fornita e posta in opera con ogni onere e magistero, misurata per ogni m² di faccia vista. Valutata per tutta la durata (m²)	1.475,00	
96	26.1.2) Nolo, manutenzione e controllo di ponteggio in elementi portanti metallici (sistema a telaio), realizzato per interventi ad altezze superiori a m 3,50, costituito in opera compreso i pianali in legno (m²x mese)	1.640,00	
97	26.1.3) Smontaggio ad opera ultimata di ponteggio di cui alla voce 26.1.1, compreso il carico in cantiere, il trasporto e lo scarico al deposito. (m²)	1.820,00	
98	26.1.32) Transenna modulare di tipo prefabbricato per delimitazione zone di lavoro per la sicurezza dei lavoratori, per passaggi obbligati, ecc, delle dimensioni minime cm 200x110, costituita da struttura (cad)	409,52	
99	26.1.33) Nastro segnaletico per delimitazione zone di lavoro, percorsi obbligati, aree inaccessibili, cigli di scavi, ecc, di colore bianco/rosso della larghezza di 75 mm, fornito e posto in opera. Sono (m)	407,00	
100	26.1.34) Transenna a quadrilatero, per delimitazione temporanea di chiusini, di aperture sul terreno di modeste dimensioni, ecc., delle dimensioni di circa cm 100 x 100, con o senza segnaletica triangolare (cad)	1.340,56	
101	26.2.6) Dispersore per impianto di messa a terra con profilato in acciaio a croce, compreso lo scasso ed il ripristino del terreno. Sono compresi: la manutenzione e le revisioni periodiche; il montaggio (cad)	113,20	
102	26.2.8) Corda in rame nudo, direttamente interrata, di sezione 35 mm², per impianti di messa a terra, connessa con dispersori e con masse metalliche, compreso lo scasso ed il ripristino del terreno. Sono (m)	611,07	
103	26.3.1.1) Segnaletica di sicurezza e di salute sul luogo di lavoro da utilizzare all'interno e all'esterno dei cantieri; cartello di forma triangolare o quadrata, indicante avvertimenti, prescrizioni ed ancora (cad)	134,40	
104	26.3.2.1) Segnaletica da cantiere edile, in materiale plastico rettangolare, da impiegare all'interno e all'esterno del cantiere, indicante varie raffigurazioni, forniti e posti in opera. Sono compresi: l'uso (cad)	122,04	
105	26.5.1.1) Estintore portatile in polvere, tipo omologato, fornito e mantenuto nel luogo indicato dal Piano di Sicurezza e Coordinamento. Sono compresi: l'uso per la durata della fase di lavoro che lo richiede (cad)	134,30	
106	26.5.2) Estintore portatile ad anidride carbonica per classi di fuoco B (combustibili liquidi), C (combustibili gassosi), particolarmente indicato per utilizzo su apparecchiature elettriche, tipo omologato (cad)	105,58	
107	26.6.1) Elmetto di sicurezza, con marchio di conformità e validità di utilizzo non scaduta, in polietilene ad alta densità, con bardatura regolabile di plastica e ancoraggio alla calotta, frontalino (cad)	69,06	
108	26.6.11) Tuta ad alta visibilità di vari colori, con bande rifrangenti, completa di due tasche, due taschini, tasca posteriore, porta metro e zip coperta, fornita dal datore di lavoro e usata dall'operatore (cad)	243,66	
109	26.6.13) Cuffia antirumore con archetto regolabile, con marchio di conformità, a norma UNI-EN 352/01 fornita dal datore di lavoro e usata dall'operatore durante le lavorazioni interferenti. Sono compresi (cad)	27,90	

N°	LAVORAZIONI OMOGENEE	A MISURA Euro	A CORPO Euro
110	26.6.2) Occhiali protettivi con marchio di conformità per la lavorazione di metalli con trapano, mola, smerigliatrici, tagli con l'uso del flessibile (frullino), della sega circolare, lavori insudicianti (cad)	113,70	
111	26.6.5) Maschera di protezione contro le polveri a norma UNI EN 149 classe FFP2 (polveri solide, anche nocive) fornita dal datore di lavoro e usata dall'operatore durante le lavorazioni interferenti. Sono (cad)	5,70	
112	26.6.7) Guanti di protezione termica, con resistenza ai tagli, alle abrasioni ed agli strappi, rischi termici con resistenza al calore da contatto, forniti dal datore di lavoro e usati dall'operatore durante (cad)	25,74	
113	26.7.5.1) Locale servizi di cantiere (riunioni di coordinamento, formazione ed informazione, ecc.) delle dimensioni approssimative di m 6,00 x 2,40 x 2,40, costituito da un monoblocco prefabbricato per il prim (cad)	683,56	
114	26.7.5.2) Locale servizi di cantiere (riunioni di coordinamento, formazione ed informazione, ecc.) delle dimensioni approssimative di m 6,00 x 2,40 x 2,40, costituito da un monoblocco prefabbricato per ogni me (cad)	831,00	
115	26.7.7) Bagno chimico portatile costruito in polietilene ad alta densità conforme alla norma UNI EN 16194, dotato di due serbatoi separati, uno per la raccolta liquami e l'altro per il contenimento (cad)	2.012,58	
116	3.1.1.5) Conglomerato cementizio per strutture non armate o debolmente armate, compreso la preparazione dei cubetti, il conferimento in laboratorio per le prove dei materiali, la vibratura dei getti, la per (m³)	521,97	
117	5.1.10.2) Massetto di sottofondo per pavimentazioni in conglomerato cementizio per strutture non armate o debolmente armate, in ambiente secco classe d'esposizione X0 (UNI 11104), in ambiente umido senza gelo (m²)	5.921,30	
118	5.1.7) Fornitura, trasporto e posa in opera di pavimentazione in piastrelle di Klinker ceramico in monocottura, non assorbente, non gelivo, di 1ª scelta, con superficie grezza fiammata, in opera con (m²)	0	
119	5.2.6.2) Fornitura e posa in opera di zocchetto in marmo lucidato del tipo Botticino, perlato di Sicilia, proveniente da cave siciliane, dello spessore di 20 mm, di ottima qualità, posto in opera con con ele (m²)	1.297,56	
120	6.1.2.2) Fondazione stradale eseguita con misto granulometrico avente dimensione massima degli elementi non superiore a 40 mm, passante a 2 mm compreso tra il 20% ed il 40%, passante al setaccio 0,075 mm per (m³)	0	
121	6.1.4.2) Conglomerato bituminoso per strato di base, di pavimentazioni stradali in ambito extraurbano (strade di categoria A, B, C, D e F extraurbana del CdS), in ambito urbano (strade di categoria E e F per (m²/cm)	0	
122	6.1.5.2) Conglomerato bituminoso del tipo chiuso per strato di collegamento (binder), di pavimentazioni stradali in ambito extraurbano (strade di categoria A, B, C, D e F extraurbana del CdS), in ambito per (m²/cm)	0	
123	6.2.2.2) Pavimentazione di marciapiedi con pietrine di cemento, con la superficie vista rigata, di spessore non inferiore a 2,5 cm e di dimensioni 40x40 cm su idoneo massetto in conglomerato cementizio da dim (m²)	527,34	
124	7.1.2) Fornitura di opere in ferro lavorato in profilati pieni per cancelli, ringhiere, parapetti, serramenti, mensole, cancelli e simili, di qualsiasi tipo e dimensione o lamiere, composti a semplice (kg)	1.440,00	
125	7.1.3) Posa in opera di opere in ferro di cui agli artt. 7.1.1 e 7.1.2 a qualsiasi altezza o profondità comprese opere provvisorie occorrenti, opere murarie, la stesa di antiruggine nelle parti da murare (kg)	1.087,20	
126	8.3.9) Fornitura e collocazione di porte interne ad una o due partite, del tipo tamburato, con spessore finito di 45 ÷ 50 mm, rivestite in laminato plastico di colore a scelta della D.L. da ambo gli aspetti (m²)	3.936,11	
127	9.1.1) Intonaco civile per interni dello spessore complessivo di 2,5 cm, costituito da un primo strato di rinzafo da 0,5 cm e da un secondo strato sestiato e traversato con malta bastarda dosata con (m²)	34.984,90	
128	9.1.4) Strato di finitura per interni su superfici già intonacate con tonachina premiscelata a base di calce idrata ed inerti selezionati (diametro massimo dell'inerte 0,6 mm), dato su pareti verticali od (m²)	18.884,06	
129	9.1.7) Intonaco civile per esterni dello spessore complessivo non superiore a 2,5 cm, costituito da un primo strato di rinzafo e da un secondo strato sestiato e traversato con malta bastarda additivata con (m²)	6.603,71	
130	9.1.9.1) Strato di finitura per esterni su superfici già intonacate con malta di rivestimento monostrato colorata in massa, a base di calce naturale, cementi e inseri selezionati, certificati a norma UNI EN (m²)	6.581,48	
131	AN.01) Modifica verso di apertura porte nel senso della via di esodo di qualsiasi natura e forma, comprese opere di adattamento e qualunque altro onere e magistero per dare l'opera finita a regola d'arte. (m²)	2.435,38	

N°	LAVORAZIONI OMOGENEE	A MISURA Euro	A CORPO Euro
132	AN.02) Fornitura e collocazione di scossalina in rame dello spessore 8/10, sviluppo non inferiore a 20 cm fino a 25 cm compreso zanche per il fissaggio, eventuali saldature, opere murarie, malta occorrente (m)	4.133,70	
133	AN.03) Rimozione di condizionatore autonomo monosplit costituito da motocondensante esterna e macchina interna, compreso l'onere del recupero gas e l'avvicinamento all'uogo di deposito provvisorio in attesa (cad)	1.767,90	
134	AN.04) Rimozione di radiatori in ghisa e/o in alluminio compreso ogni onere e magistero per chiusura delle tubazioni di adduzione e scarico, rimozione di mensole, trasporto a rifiuto e quanto altro occorre. (cad)	741,16	
135	AN.05) Rimozione e ricollocamento di radiatori in ghisa e/o in alluminio compreso ogni onere e magistero per chiusura delle tubazioni di adduzione e scarico, rimozione di mensole, trasporto a rifiuto e (cad)	2.546,24	
136	AN.06) Fornitura e posa in opera di struttura per QUADRO ELETTRICO denominato QRC (96 moduli) in POLIESTERE "serie MARINA" (IP 55+65) completo degli interruttori e delle apparecchiature come dall'allegato (cad)	2.105,57	
137	AN.07) Fornitura e posa in opera di struttura per QUADRO ELETTRICO denominato QG (240 moduli DIN) in POLIESTERE "serie MARINA" (IP 55+65) completo degli interruttori e delle apparecchiature come (cad)	8.509,50	
138	AN.08) Fornitura e posa in opera di Quadro elettrico denominato QPA (Generale Pompe Antincendio)(24 moduli) costituito da struttura COMPATTA (IP 55); struttura conforme a norme CEI 17-13/1, IEC 439-1 (cad)	601,18	
139	AN.10) Fornitura e collocazione di pulsante di sgancio completo di bobina elettromagnetica e pulsante NC esterno di colore rosso con protezione in vetro compreso di posa e collegamento, compreso di (cad)	334,68	
140	AN.11) Costo di 1 ora operaio Specializzato (h)	3.471,36	
141	AN.12) Costo di 1 ora Operaio Qualificato (h)	3.223,68	
142	AN.13) Costo di 1 ora Operaio Comune (h)	2.904,96	
143	AN.14) Fornitura e posa in opera di percorsi tattili plantari integrati LOGES-VET-EVOLUTION (LVE) con rilievi trapeziodali equidistanti, con altezza dei rilievi non inferiore a 3 mm e larghezza in accordo (m)	31.829,70	
144	AN.15) Fornitura e posa in opera di percorsi tattili plantari integrati LOGES-VET-EVOLUTION (LVE) con rilievi trapeziodali equidistanti, con altezza dei rilievi non inferiore a 3 mm e larghezza in accordo (m)	5.534,26	
145	AN.16) Fornitura e posa in opera di percorsi tattili plantari integrati LOGES-VET-EVOLUTION (LVE) con rilievi trapeziodali equidistanti, con altezza dei rilievi non inferiore a 3 mm e larghezza in accordo (m)	2.882,79	
146	AN.17) Fornitura e posa in opera di mappa tattile quadrata, dimensioni pari a 300x300 mm, in alluminio, spessore 6 mm, con relativo leggio a parete, dimensioni pari a 350x250 mm, in acciaio ... e da vernici (cad)	3.877,12	
147	AN.18) Fornitura e posa in opera di targa tattile orizzontale di dimensioni 300x200 mm in acrilico e alluminio, spessore 5.5 mm, testo a 7 righe in braille e stampatello, colorata a forte ... tamente liscia e (m²)	557,52	
148	AN.09) Prestazione d'opera per lo smontaggio dell'impianto elettrico esistente e la sua verifica funzionale, e quant'altro necessario per i lavori a perfetta regola d'arte (cad)	5.401,88	

CAPO 2 - TERMINI DI ESECUZIONE E PENALI

Art.6 - Dichiarazione impegnativa dell'appaltatore

Costituiscono parte integrante del Contratto, oltre al presente "Capitolato speciale d'Appalto", i seguenti documenti:

- elaborati grafici progettuali;
- specifiche tecniche e relazioni tecniche di progetto;
- l'elenco dei prezzi unitari o la stima economica complessiva dell'intervento;
- il piano di sicurezza e di coordinamento art. 100 del d.lgs. 81/08 e s.m.i.;
- computo metrico estimativo delle opere relative alla sicurezza non soggette a ribasso.

Sono esclusi dal contratto tutti gli elaborati progettuali non espressamente indicati.

L'Appaltatore dichiara di accettare le condizioni contenute nel Contratto e di disporre dei mezzi tecnici e finanziari necessari per assolvere agli impegni che ne derivano.

L'Appaltatore dichiara inoltre di aver preso visione dell'area di lavoro e dei disegni di progetto e di essere perfettamente edotto di tutte le condizioni tecniche ed economiche necessarie per una corretta valutazione dell'Appalto.

L'Appaltatore non potrà quindi eccepire, durante l'esecuzione dei lavori, la mancata conoscenza di elementi non valutati, tranne che tali elementi si configurino come cause di forza maggiore contemplate dal codice civile (e non escluse da altre norme del presente capitolato) o si riferiscano a condizioni soggette a possibili modifiche espressamente previste nel contratto.

Salvo quanto previsto dal presente capitolato e dal contratto, l'esecuzione dell'opera in oggetto è disciplinata da tutte le disposizioni vigenti in materia.

Le parti si impegnano comunque all'osservanza:

- delle leggi, decreti, regolamenti e circolari emanati e vigenti alla data di esecuzione dei lavori;
- delle leggi, decreti, regolamenti e circolari emanati e vigenti nella Regione, Provincia e Comune in cui si esegue l'appalto;
- delle norme tecniche e decreti di applicazione;
- delle leggi e normative sulla sicurezza, tutela dei lavoratori, prevenzione infortuni ed incendi;
- di tutta la normativa tecnica vigente e di quella citata dal presente capitolato (nonché delle norme CNR, CEI, UNI ed altre specifiche europee espressamente adottate);
- dell'elenco prezzi allegato al contratto;
- dei disegni di progetto contenuti in questo capitolato.

Resta tuttavia stabilito che la Direzione dei Lavori potrà fornire in qualsiasi momento, durante il corso dei lavori, disegni, specifiche e particolari conformi al progetto originale e relativi alle opere da svolgere, anche se non espressamente citati nel presente capitolato; tali elaborati potranno essere utilizzati soltanto per favorire una migliore comprensione di dettaglio di alcune parti specifiche dell'opera già definite nei disegni contrattuali.

In presenza degli impianti di cui all'art. 1 del D.M. 22 gennaio 2008, n. 37, una particolare attenzione dovrà essere riservata, dall'Appaltatore, al pieno rispetto delle condizioni previste dalla legge medesima, in ordine alla "sicurezza degli impianti" ed ai conseguenti adempimenti, se ed in quanto dovuti.

Egli dovrà quindi:

- affidare l'installazione, la trasformazione e la manutenzione degli impianti previsti da tale decreto a soggetti a ciò abilitati ed in possesso dei requisiti tecnico-professionali previsti, accertati e riconosciuti ai sensi degli artt. 3 e 4 del decreto medesimo;
- pretendere il rispetto delle disposizioni di cui all'art. 5 per quanto concerne l'iter previsto per la progettazione degli impianti;
- garantire la corretta installazione degli impianti secondo quanto previsto all'art. 6;
- pretendere la presentazione della dichiarazione di conformità o di collaudo degli impianti così come prescritto dagli artt. 7 e 11.

Art.7 - Forma e principali dimensioni delle opere

L'ubicazione, la forma, il numero e le principali dimensioni delle opere oggetto dell'appalto risultano dai disegni e dalle specifiche tecniche allegati al contratto di cui formano parte integrante, salvo quanto verrà meglio precisato in sede esecutiva dalla Direzione dei Lavori.

Le indicazioni di cui sopra, nonché quelle di cui ai precedenti articoli ed i disegni da allegare al contratto, debbono ritenersi come atti ad individuare la consistenza qualitativa e quantitativa delle varie specie di opere comprese nell'Appalto.

Il committente si riserva comunque l'insindacabile facoltà di introdurre nelle opere stesse, sia all'atto della consegna dei lavori sia in sede di esecuzione, quelle varianti che riterrà opportune nell'interesse della buona riuscita e dell'economia dei lavori, senza che l'Appaltatore possa da ciò trarre motivi per avanzare pretese di compensi e indennizzi di qualsiasi natura e specie non stabiliti nel presente Capitolato e sempre che l'importo complessivo dei lavori resti nei limiti dell'articolo corrispondente del Capitolato Generale d'Appalto.

Art.8 - Consegna e inizio dei lavori

L'esecuzione dei lavori ha inizio dopo la stipula del formale contratto, in seguito a consegna, risultante da apposito verbale, da effettuarsi secondo norma, previa convocazione dell'esecutore.

E' facoltà della Stazione appaltante procedere in via d'urgenza, alla consegna dei lavori, anche nelle more della stipulazione formale del contratto, ai sensi dell'articolo 32, comma 8, del D. Lgs 50/2016; in tal caso il direttore dei lavori indica espressamente sul verbale le lavorazioni da iniziare immediatamente.

Se nel giorno fissato e comunicato l'appaltatore non si presenta a ricevere la consegna dei lavori, il direttore dei lavori fissa un nuovo termine perentorio, non inferiore a 5 giorni e non superiore a 15; i termini per l'esecuzione decorrono comunque dalla data della prima convocazione. Decorso inutilmente il termine anzidetto è facoltà della Stazione appaltante di risolvere il contratto e incamerare la cauzione, ferma restando la possibilità di avvalersi della garanzia fideiussoria al fine del risarcimento del danno, senza che ciò possa costituire motivo di pretese o eccezioni di sorta. Qualora sia indetta una nuova procedura per l'affidamento del completamento dei lavori, l'aggiudicatario è escluso dalla partecipazione in quanto l'inadempimento è considerato grave negligenza accertata.

L'appaltatore deve trasmettere alla Stazione appaltante, prima dell'inizio dei lavori, la documentazione di avvenuta denuncia di inizio lavori effettuata agli enti previdenziali, assicurativi ed antinfortunistici, inclusa la Cassa edile ove dovuta; egli trasmette altresì, l'originale o copia autenticata ai sensi delle vigenti disposizioni di legge del Documento Unico di Regolarità Contributiva (DURC). Il DURC è altresì trasmesso in occasione di ciascun pagamento in acconto o in saldo, anche in relazione alle eventuali imprese subappaltatrici che abbiano personale dipendente.

Art.9 - Termini per l'ultimazione dei lavori

Il tempo utile per ultimare tutti i lavori compresi nell'appalto è fissato in **giorni 180 (centottanta)** decorrenti dalla data del verbale di consegna dei lavori. Nel calcolo del tempo contrattuale si è tenuto conto delle ferie contrattuali e della prevedibile incidenza dei giorni di andamento stagionale sfavorevole. La durata delle eventuali sospensioni ordinate dalla Direzione dei Lavori, non è calcolata nel termine fissato per l'esecuzione dei lavori.

I lavori dovranno essere condotti in modo da rispettare le sequenze ed i tempi parziali previsti nel programma dei lavori concordato fra le parti e che è parte integrante del presente contratto.

Al termine dei lavori l'Appaltatore richiederà che venga redatto certificato di ultimazione dei lavori (di cui al comma 5 all'art. 14 del D.M. 49/18); entro 30 (trenta) giorni dalla richiesta il Direttore dei Lavori procederà alla verifica provvisoria delle opere compiute, verbalizzando, in contraddittorio con l'Appaltatore, gli eventuali difetti di costruzione riscontrati nella prima ricognizione e fissando un giusto termine perché l'Appaltatore possa eliminarli, e comunque entro e non oltre i 60 giorni dalla data della verifica. Il mancato rispetto di questo termine comporta l'inefficacia del certificato di ultimazione e la necessità di una nuova verifica con conseguente redazione di un nuovo certificato che attesti l'avvenuta esecuzione di quanto prescritto.

Dalla data del certificato di ultimazione dei lavori l'opera si intende consegnata, fermo restando l'obbligo dell'Appaltatore di procedere nel termine fissato all'eliminazione dei difetti.

Resta salvo il diritto del Committente alla risoluzione del Contratto, ai sensi dell'art. 1668 c.c., nel caso in cui tale verifica provvisoria evidenzia difetti dell'opera tali da renderla senz'altro inaccettabile.

Nel caso in cui il Committente, ovvero il Direttore dei Lavori, non effettui i necessari accertamenti nel termine previsto, senza validi motivi, ovvero non ne comunichi il risultato entro 30 (trenta) giorni all'Appaltatore, l'opera si intende consegnata alla data prevista per la redazione del verbale di verifica provvisoria, restando salve le risultanze del verbale di collaudo definitivo.

L'occupazione, effettuata dal Committente senza alcuna formalità od eccezione, tiene luogo della consegna ma, anche in tal caso, con salvezza delle risultanze del collaudo definitivo.

Art.10 - Funzioni, compiti e responsabilità del committente

Il Committente è il soggetto per conto del quale viene realizzata l'intera opera, titolare del potere decisionale e di spesa relativo alla gestione dell'appalto.

Al Committente, fatte salve le attività delegate attraverso la nomina di un Responsabile dei Lavori incaricato ai sensi dell'art. 89 del D.Lgs. 81/08 e s.m.i., compete, con le conseguenti responsabilità di:

- provvedere a predisporre il progetto esecutivo delle opere date in appalto, prevedendo nello stesso la durata dei lavori o delle fasi di lavoro che si devono svolgere simultaneamente o successivamente tra loro;
- prendere in considerazione il Piano di sicurezza e coordinamento e il fascicolo di cui all'art 91, comma 1 lettera b del d.lgs. 81/08 e s.m.i.;
- provvedere alla stesura dei capitolati tecnici ed in genere degli allegati al Contratto di Appalto, nonché alle spese di registrazione del Contratto stesso;
- svolgere le pratiche di carattere tecnico-amministrativo e sostenere le relative spese per l'ottenimento, da parte delle competenti Autorità, dei permessi, concessioni, autorizzazioni, licenze, ecc., necessari per la costruzione ed il successivo esercizio delle opere realizzate;
- nominare il Direttore dei Lavori ed eventuali Assistenti coadiutori;
- nominare il Collaudatore delle opere;
- nominare il Responsabile dei Lavori (nel caso in cui intenda avvalersi di tale figura);
- nominare il Coordinatore per la sicurezza in fase di progettazione ed il Coordinatore per la sicurezza in fase di esecuzione dei lavori nei casi previsti dall'art. 90 del D.Lgs. 81/08 e s.m.i.;
- verificare le competenze professionali dei Progettisti, del Direttore dei Lavori ed eventuali coadiutori, dei Collaudatori e dei Coordinatori in fase di Progettazione ed Esecuzione;
- provvedere a comunicare all'Impresa appaltatrice i nominativi dei Coordinatori in materia di sicurezza e salute per la progettazione e per l'esecuzione dei lavori; tali nominativi sono indicati nel cartello di cantiere;
- sostituire, nei casi in cui lo ritenga necessario, i Coordinatori per la progettazione e per l'esecuzione dei lavori;
- chiedere alle imprese esecutrici il certificato di iscrizione alla CCIAA e il DURC, documento unico di regolarità contributiva. Chiede inoltre alle imprese esecutrici una dichiarazione dell'organico medio annuo, distinto per qualifica, corredata dagli estremi delle denunce dei lavoratori effettuate all'Istituto nazionale della previdenza sociale (INPS), all'Istituto nazionale assicurazione infortuni sul lavoro (INAIL) e alle casse edili, nonché una dichiarazione relativa al contratto collettivo applicato ai lavoratori dipendenti;
- chiedere all'Appaltatore di attestare l'idoneità tecnico-professionale delle imprese e dei lavoratori autonomi a cui intende affidare dei lavori in subappalto, esibendo i documenti di cui all'allegato XVII del D.Lgs. 81/08 e s.m.i.;
- trasmettere all'amministrazione competente, prima dell'inizio dei lavori oggetto del permesso di costruire o della denuncia di inizio attività, il nominativo delle imprese esecutrici dei lavori unitamente alla documentazione di cui sopra; tale obbligo sussiste anche in caso di lavori eseguiti in economia mediante affidamento delle singole lavorazioni a lavoratori autonomi, ovvero di lavori realizzati direttamente con proprio personale dipendente senza ricorso all'appalto;
- trasmettere all'organo di vigilanza territorialmente competente la notifica preliminare di cui all'art. 99 del D.Lgs. 81/08 e s.m.i.;
- richiedere a opera ultimata all'Appaltatore la certificazione della corretta posa in opera delle soluzioni tecniche conformi elaborate in sede di progetto al fine del rispetto dei requisiti acustici passivi degli edifici di cui al D.P.C.M. 5 dicembre 1997 e le risultanze delle misure fonometriche effettuate dall'Appaltatore stesso.

Il Committente o il Responsabile dei Lavori, qualora in possesso dei requisiti di cui all'articolo 98, ha facoltà di svolgere le funzioni sia di coordinatore per la progettazione sia di coordinatore per l'esecuzione dei lavori. Al fine di permettere la pianificazione dell'esecuzione in condizioni di sicurezza dei lavori o delle fasi di lavoro che si devono svolgere simultaneamente o successivamente tra loro, il Committente o il Responsabile dei Lavori prevede nel progetto la durata di tali lavori o fasi di lavoro.

Nel caso in cui il Committente nomini un Responsabile dei Lavori, non viene esonerato dalle responsabilità connesse alla verifica degli adempimenti in materia di igiene e sicurezza. Nello svolgere tali obblighi il Committente deve instaurare un corretto ed efficace sistema di comunicazione con il Responsabile dei lavori, l'Appaltatore e i coordinatori per la sicurezza.

Art.11 - Funzioni, compiti e responsabilità del responsabile dei lavori

Il Responsabile dei Lavori è il soggetto che può essere incaricato dal Committente ai fini della progettazione, della esecuzione o del controllo dell'esecuzione dell'opera (art. 89 del D.Lgs. 81/08). Nel caso di appalto di opera pubblica, il responsabile dei lavori è il Responsabile Unico del procedimento ai sensi dell'art. 31 del D.Lgs. 50/16. Il Responsabile Unico del Procedimento vigila sulla corretta esecuzione del contratto.

Nel caso in cui il Responsabile dei Lavori venga nominato dal Committente, la designazione deve contenere l'indicazione degli adempimenti di legge oggetto dell'incarico. Il responsabile dei lavori assume un ruolo

sostitutivo del Committente e assume ogni competenza in merito alla effettiva organizzazione delle varie nomine e dei documenti già indicati, oltre alla verifica della messa in atto delle misure predisposte, con la facoltà di autonome valutazioni per eventuali miglioramenti legati ad aggiornamenti tecnologici.

Il grado di responsabilità che il Responsabile dei Lavori viene ad avere nello svolgimento delle sue mansioni connesse all'attuazione delle direttive del Committente è diretto ed equivalente a quello del Committente.

Art.12 - Direzione dei lavori

Il Committente dichiara di aver istituito un ufficio di direzione dei lavori per il coordinamento, la direzione ed il controllo tecnico-contabile dell'esecuzione dell'intervento costituito da un Direttore dei Lavori e da vari assistenti con compiti di Direttore Operativo e di Ispettore di cantiere. Il Committente dichiara inoltre di riconoscere l'operato del Direttore dei Lavori quale Suo rappresentante, per tutto quanto attiene all'esecuzione dell'Appalto.

Art.13 - Funzioni, compiti e responsabilità del direttore dei lavori

Il Direttore dei Lavori è un ausiliario del Committente e ne assume la rappresentanza in un ambito strettamente tecnico vigilando sulla buona esecuzione delle opere e sulla loro corrispondenza al progetto e alle norme contrattuali con funzione, per l'Appaltatore, di interlocutore esclusivo relativamente agli aspetti tecnici ed economici del contratto.

Il Direttore dei lavori ha la responsabilità del coordinamento e della supervisione di quanto svolto dall'ufficio della direzione dei lavori ed in particolare relativamente alle attività dei suoi assistenti con funzione di Direttore Operativo e di Ispettore di cantiere.

In particolare il Direttore dei Lavori è tenuto a:

- accertare che, all'atto dell'inizio dei lavori, siano messi a disposizione dell'Appaltatore, da parte del Committente, gli elementi grafici e descrittivi di progetto necessari per la regolare esecuzione delle opere in relazione al programma dei lavori;
- attestare, all'atto dell'inizio dei lavori, la disponibilità delle aree e degli immobili interessati dai lavori, l'assenza di impedimenti sopravvenuti rispetto agli accertamenti effettuati prima dell'approvazione del progetto e la realizzabilità del progetto stesso, anche in relazione alle caratteristiche ambientali e a quanto altro occorre per la corretta esecuzione dei lavori;
- fissare il giorno e il luogo per la consegna dei lavori all'Appaltatore, redigere il verbale di consegna dei lavori e verificarne la rispondenza con l'effettivo stato dei luoghi. Il Direttore dei Lavori verifica altresì la rispondenza tra il progetto esecutivo e l'effettivo stato dei luoghi e, in caso di differenze riscontrate, ne riferisce immediatamente al Committente o al Responsabile dei Lavori;
- vigilare perché i lavori siano eseguiti a perfetta regola d'arte ed in conformità al progetto, al contratto ed al programma dei lavori, verificandone lo stato e richiamando formalmente l'Appaltatore al rispetto delle disposizioni contrattuali in caso di difformità o negligenza;
- effettuare controlli, quando lo ritenga necessario, sulla quantità e qualità dei materiali impiegati ed approvvigionati, avendone la specifica responsabilità dell'accettazione degli stessi;
- trasmettere tempestivamente, durante il corso dei lavori, ulteriori elementi particolari di progetto necessari al regolare ed ordinato andamento dei lavori;
- dare le necessarie istruzioni nel caso che l'Appaltatore abbia a rilevare omissioni, inesattezze o discordanze nelle tavole grafiche o nella descrizione dei lavori;
- coordinare l'avanzamento delle opere, la consegna e la posa in opera delle forniture e l'installazione degli impianti affidati dal Committente ad altre Ditte in conformità al programma dei lavori;
- fare osservare, per quanto di sua competenza, le prescrizioni vigenti in materia di costruzioni in conglomerato cementizio armato ed in acciaio;
- ordinare le eventuali sospensioni e riprese dei lavori;
- redigere tutti i documenti di sua competenza in relazione allo svolgimento dei lavori;
- disporre le eventuali variazioni o addizioni al progetto previa approvazione del Committente, vigilare sulla messa in pristino di varianti arbitrarie apportate dall'Appaltatore e sull'attuazione delle variazioni ordinate dal Committente;
- redigere in contraddittorio con l'Appaltatore, il verbale di ultimazione dei lavori ed il verbale di verifica provvisoria dei lavori ultimati;
- redigere la relazione finale sull'andamento dei lavori e sullo stato delle opere, comprendente il giudizio sulle riserve e la proposta di liquidazione;
- svolgere l'alto controllo della contabilizzazione delle opere e redigere i documenti contabili di sua competenza;
- emettere il certificato di regolare esecuzione nei casi previsti;
- assistere ai collaudi;

- controllare e verificare con continuità la validità, ed in particolare al termine dei lavori con gli eventuali aggiornamenti resisi necessari in corso d'opera, del programma di manutenzione, del manuale d'uso e del manuale di manutenzione nonché la regolarità da parte dell'Appaltatore della documentazione prevista dalle leggi vigenti in materia di obblighi nei confronti dei dipendenti;
- redigere l'attestato di qualificazione energetica dell'edificio come realizzato, verificandone la conformità rispetto al progetto, alle sue eventuali varianti e alla relazione tecnica di cui all'art. 8, comma 1 del d.lgs. 192/05, e provvedere alla presentazione dello stesso presso il Comune di competenza contestualmente alla dichiarazione di fine lavori.

Il Direttore dei Lavori si assume ogni responsabilità civile e penale per i vizi e le difformità dell'opera derivanti dall'omissione dei doveri di alta sorveglianza dei lavori, funzionali alla realizzazione dell'opera in conformità al progetto.

Art.14 - Funzioni, compiti e responsabilità del direttore operativo

Il Direttore Operativo, eventualmente nominato dal Committente, è un assistente del Direttore dei Lavori ed a lui risponde direttamente in relazione all'attività svolta relativamente alla verifica ed al controllo della regolarità e della corrispondenza di quanto realizzato alle clausole contrattuali.

Al Direttore Operativo competono, con le conseguenti responsabilità, i compiti espressamente affidatigli dal Direttore dei Lavori. In particolare:

- verificare che l'Appaltatore svolga tutte le pratiche di legge relative alla denuncia dei calcoli delle strutture;
- programmare e coordinare le attività dell'Ispettore di cantiere;
- verificare e controllare l'aggiornamento del programma dei lavori, segnalando eventuali slittamenti e difformità rispetto alle previsioni contrattuali, proponendo i necessari interventi correttivi al Direttore dei lavori;
- assistere il Direttore dei Lavori nell'identificare gli interventi necessari ad eliminare difetti di progetto ovvero esecutivi;
- individuare ed analizzare le cause che influiscono negativamente sulla qualità dei lavori, proponendo al Direttore dei Lavori adeguate azioni correttive;
- assistere ai collaudi;
- esaminare ed approvare il programma delle prove di collaudo e di messa in servizio degli impianti;
- collaborare alla tenuta dei libri contabili.

Art.15 - Funzioni, compiti e responsabilità dell' ispettore di cantiere

L'Ispettore di cantiere, eventualmente nominato dal Committente, è un assistente del Direttore dei Lavori ed a lui risponde direttamente in relazione all'attività svolta relativamente alla sorveglianza dei lavori in conformità alle prescrizioni contenute nel presente Capitolato speciale d'appalto.

All'Ispettore di cantiere competono, con le conseguenti responsabilità, i compiti espressamente affidatigli dal Direttore dei Lavori. In particolare:

- verificare che la fornitura dei materiali sia conforme alle prescrizioni;
- verificare, prima della messa in opera, che materiali, apparecchiature e impianti abbiano superato i collaudi prescritti;
- controllare l'attività dei subappaltatori;
- controllare la regolare esecuzione dei lavori relativamente alla conformità ai progetti ed alle specifiche tecniche contrattuali;
- garantire l'assistenza alle prove di laboratorio sui materiali;
- garantire l'assistenza ai collaudi dei lavori ed alle prove di messa in esercizio ed accettazione degli impianti;
- predisporre gli atti contabili qualora ne sia stato incaricato dal Direttore dei Lavori.

Art.16 - Funzioni, compiti e responsabilità del coordinatore in materia di sicurezza per la progettazione

Il Coordinatore della Sicurezza per la Progettazione, designato dal Committente o dal Responsabile dei Lavori (artt. 91 e 98 d.lgs. 81/08 e s.m.i.), deve essere in possesso dei requisiti professionali di cui all'art. 98 dello stesso decreto.

Ad esso compete, con le conseguenti responsabilità:

- la redazione del piano di Sicurezza e Coordinamento ai sensi dell' art. 100 d.lgs. 81/08b e s.m.i. ;

- la predisposizione di un fascicolo adattato alle caratteristiche dell'opera con le informazioni utili ai fini della prevenzione e protezione dai rischi cui sono esposti i lavoratori, che dovrà essere considerato anche all'atto di eventuali lavori successivi sull'opera.

Art.17 - Funzioni, compiti e responsabilità del coordinatore in materia di sicurezza per l'esecuzione dei lavori

Il Coordinatore della sicurezza per l'esecuzione dei lavori, designato dal Committente o dal Responsabile dei Lavori (art. 90 del d.lgs. 81/08 e s.m.i.), è il soggetto incaricato dell'esecuzione dei compiti di cui all'art. 92 del d.lgs. 81/08 e s.m.i. e deve essere in possesso dei requisiti professionali di cui all'art. 98 dello stesso decreto. Ad esso compete, con le conseguenti responsabilità:

- la verifica, tramite opportune azioni di coordinamento e di controllo, dell'applicazione, da parte delle imprese esecutrici e dei lavoratori autonomi, delle disposizioni loro pertinenti contenute nel Piano di Sicurezza e Coordinamento e la corretta applicazione delle relative procedure di lavoro;
- la verifica dell'idoneità del Piano Operativo di Sicurezza, da considerare come piano complementare e di dettaglio del Piano di Sicurezza e Coordinamento assicurandone la coerenza con quest'ultimo e adeguare il Piano di Sicurezza e Coordinamento ed i fascicoli informativi in relazione all'evoluzione dei lavori ed alle eventuali modifiche intervenute, valutando le proposte delle imprese esecutrici dirette a migliorare la sicurezza in cantiere, nonché verificare che le imprese esecutrici adeguino, se necessario, i rispettivi Piani Operativi di Sicurezza;
- l'organizzazione tra i datori di lavoro, ivi compresi i lavoratori autonomi, della cooperazione ed il coordinamento delle attività nonché la loro reciproca informazione;
- la verifica di quanto previsto dagli accordi tra le parti sociali al fine di assicurare il coordinamento tra i rappresentanti per la sicurezza al fine di migliorare le condizioni di sicurezza nel cantiere;
- segnalare e proporre al Committente od al Responsabile dei Lavori, previa contestazione scritta alle imprese ed ai lavoratori autonomi interessati, in caso di gravi inosservanze delle norme di sicurezza, la sospensione dei lavori, l'allontanamento delle imprese o dei lavoratori autonomi dal cantiere o la risoluzione del contratto. Qualora il Committente o il Responsabile dei lavori non adotti alcun provvedimento in merito alla segnalazione, senza fornire idonea motivazione, il coordinatore per l'esecuzione provvede a dare comunicazione dell'inadempienza all'ASL territorialmente competente e alla Direzione provinciale del lavoro;
- la sospensione, in caso di pericolo grave ed imminente, delle singole lavorazioni fino alla comunicazione scritta degli avvenuti adeguamenti effettuati dalle imprese interessate.

Nei cantieri in cui è prevista la presenza di più imprese, anche non contemporanea, il coordinatore per l'esecuzione, redige anche il piano di Sicurezza e di Coordinamento di cui all'art. 100 d.lgs. 81/08 e s.m.i. e predispone il fascicolo, di cui all'articolo 91, comma 1, lettere a) e b) del d.lgs. 81/08 e s.m.i..

Art.18 - Riservatezza del contratto

Ogni informazione o documento che divenga noto in conseguenza od in occasione dell'esecuzione del Contratto, non potrà essere rivelato a terzi senza il preventivo accordo fra le parti. In particolare l'Appaltatore non può divulgare notizie, disegni e fotografie riguardanti le opere oggetto dell'Appalto né autorizzare terzi a farlo.

Art.19 - Penali

L'Appaltatore, per il tempo impiegato nell'esecuzione dei lavori oltre il termine contrattuale, salvo il caso di ritardo a lui non imputabile e riconosciuto dal Direttore dei Lavori, dovrà rimborsare al Committente le relative spese di assistenza e sottostare ad una penale pecuniaria stabilita nella misura di € (euro), ovvero nella percentuale di 0,10% dell'ammontare netto dell'appalto per ogni giorno di ritardo. L'ammontare delle spese di assistenza e della penale verrà dedotto dall'importo contrattualmente fissato ancora dovuto oppure sarà trattenuto sulla cauzione.

Art.19bis – Premio di accelerazione

Qualora l'ultimazione dei lavori avvenga in anticipo rispetto al termine indicato, è riconosciuto, a seguito dell'approvazione da parte della stazione appaltante del certificato di collaudo o di verifica di conformità, un premio di accelerazione per ogni giorno di anticipo determinato sulla base degli stessi criteri stabiliti per il calcolo della penale, mediante utilizzo delle somme indicate nel quadro economico dell'intervento alla voce imprevisti, nei limiti delle risorse ivi disponibili, sempre che l'esecuzione dei lavori sia conforme alle obbligazioni assunte.

Art.20 - Difesa ambientale

L'Appaltatore si impegna, nel corso dello svolgimento dei lavori, a salvaguardare l'integrità dell'ambiente, rispettando le norme attualmente vigenti in materia ed adottando tutte le precauzioni possibili per evitare danni di ogni genere. In particolare, nell'esecuzione delle opere, deve provvedere a:

- evitare l'inquinamento delle falde e delle acque superficiali;
- effettuare lo scarico dei materiali solo nelle discariche autorizzate;
- segnalare tempestivamente al Committente ed al Direttore dei Lavori il ritrovamento, nel corso dei lavori di scavo, di opere sotterranee che possano provocare rischi di inquinamento o materiali contaminati.

Art.21 -Trattamento dei dati personali

Ai fini e per gli effetti del Regolamento Europeo (GDPR) 679/2016 il Committente si riserva il diritto di inserire il nominativo dell'Impresa appaltatrice nell'elenco dei propri clienti ai fini dello svolgimento dei futuri rapporti contrattuali e commerciali.

L'Appaltatore potrà in ogni momento esercitare i diritti previsti dall'art. 17 del Regolamento citato; in particolare potrà chiedere la cancellazione dei propri dati.

CAPO 3 - DISCIPLINA ECONOMICA

Art.22 - Forma dell'appalto

Tutte le opere oggetto del presente Appalto verranno compensate sulla base di prezzi globali e forfettari, comprensivi di tutte le opere parziali che compongono le varie opere e che sono descritte nell'allegata specifica tecnica.

I prezzi a forfait, anche se non dettagliatamente elencati, includono tutti i lavori e prestazioni necessari per dare l'opera finita, con la sola esclusione di quanto espressamente indicato come da computarsi a misura od in economia e come facente parte di fornitura del Committente o di terzi.

Le opere a corpo saranno contabilizzate progressivamente nei vari stati di avanzamento, sulla base di una percentuale equamente stimata di volta in volta e corrispondente alla quota parte del lavoro effettivamente svolto al momento della stesura dello stato di avanzamento.

Eventuali nuove opere, ovvero opere non previste nella citata specifica tecnica verranno contabilizzate a misura, per le quantità effettivamente eseguite, in base ai prezzi unitari previsti nell'allegato elenco dei prezzi unitari.

Solo le opere per le quali verrà esplicitamente richiesta l'esecuzione in economia saranno contabilizzate e liquidate, nella loro effettiva entità risultante dalle bollette di economia, in base ai prezzi unitari previsti nell'allegato elenco dei prezzi unitari.

Art.23 - Importo dell'appalto

L'importo parziale dell'Appalto sarà la cifra risultante dalla sommatoria fra le opere appaltate a corpo e quelle a misura, determinate dall'applicazione dei prezzi contrattuali alle quantità delle opere effettivamente eseguite. L'importo complessivo dell'Appalto comprenderà anche i lavori in economia.

Il Committente si riserva la facoltà di detrarre fino ad un quarto dell'importo complessivo e di aggiungere opere nella misura che riterrà opportuna, alle condizioni tutte del presente Contratto e ciò a totale deroga degli articoli 1660 e 1661 del c.c.

L'attuazione di varianti o modifiche non dà diritto all'Appaltatore di richiedere particolari compensi oltre il pagamento, alle condizioni contrattuali, delle opere eseguite.

Art.24 - Lavori in economia

Gli eventuali lavori in economia che dovessero rendersi indispensabili possono essere autorizzati ed eseguiti solo nei limiti impartiti, con ordine di servizio, dalla Direzione dei Lavori e verranno rimborsati sulla base dell'elenco prezzi allegato al contratto.

La liquidazione dei lavori in economia ed a misura è condizionata alla presentazione di appositi fogli di registrazione, giornalmente rilasciati dalla Direzione dei Lavori, con l'indicazione delle lavorazioni eseguite in corso d'opera e dovrà pertanto essere effettuata con le stesse modalità stipulate per il contratto principale.

Art.25 - Anticipazione

Ai sensi del comma 18 dell'art. 35 del Codice, sul valore del contratto di appalto viene calcolato l'importo dell'anticipazione del prezzo pari al 20 per cento da corrispondere all'appaltatore entro quindici giorni dall'effettivo inizio della prestazione. L'erogazione dell'anticipazione è subordinata alla costituzione di garanzia fideiussoria bancaria o assicurativa di importo pari all'anticipazione maggiorato del tasso di interesse legale applicato al periodo necessario al recupero dell'anticipazione stessa secondo il cronoprogramma della prestazione. La predetta garanzia è rilasciata da imprese bancarie autorizzate ai sensi del decreto legislativo 1° settembre 1993, n. 385, o assicurative autorizzate alla copertura dei rischi ai quali si riferisce l'assicurazione e che rispondano ai requisiti di solvibilità previsti dalle leggi che ne disciplinano la rispettiva attività. La garanzia può essere, altresì, rilasciata dagli intermediari finanziari iscritti nell'albo degli intermediari finanziari di cui all'articolo 106 del decreto legislativo 1° settembre 1993, n. 385. L'importo della garanzia viene gradualmente ed automaticamente ridotto nel corso della prestazione, in rapporto al progressivo recupero dell'anticipazione da parte delle stazioni appaltanti. Il beneficiario decade dall'anticipazione, con obbligo di restituzione, se l'esecuzione della prestazione non procede, per ritardi a lui imputabili, secondo i tempi contrattuali. Sulle somme restituite sono dovuti gli interessi legali con decorrenza dalla data di erogazione della anticipazione.

Art.26 - Nuovi prezzi

Le variazioni sono valutate ai prezzi di contratto, ma se comportano categorie di lavorazioni non previste o si debbano impiegare materiali per i quali non risulta fissato il prezzo contrattuale si provvede alla formazione di nuovi prezzi. I nuovi prezzi delle lavorazioni o materiali sono valutati:

- desumendoli dal prezzario della stazione appaltante;
- ragguagliandoli a quelli di lavorazioni consimili compresi nel contratto;
- quando sia impossibile l'assimilazione, ricavandoli totalmente o parzialmente da nuove analisi effettuate avendo a riferimento i prezzi elementari di mano d'opera, materiali, noli e trasporti alla data di formulazione dell'offerta, attraverso un contraddittorio tra il direttore dei lavori e l'esecutore, e approvati dal RUP.

Ove da tali calcoli risultino maggiori spese rispetto alle somme previste nel quadro economico, i prezzi sono approvati dalla stazione appaltante su proposta del RUP prima di essere ammessi nella contabilità dei lavori. Se l'esecutore non accetta i nuovi prezzi così determinati e approvati, la stazione appaltante può ingiungergli l'esecuzione delle lavorazioni o la somministrazione dei materiali sulla base di detti prezzi, comunque ammessi nella contabilità; ove l'esecutore non iscriva riserva negli atti contabili, i prezzi si intendono definitivamente accettati.

Art.27 - Contabilità dei lavori

I documenti amministrativi contabili per l'accertamento dei lavori e delle somministrazioni, ai sensi dell'art.14 del DM 49/18, sono:

a) il giornale dei lavori: è tenuto dal Direttore dei Lavori per annotare in ciascun giorno l'ordine, il modo e l'attività con cui progrediscono le lavorazioni, il nominativo, la qualifica e il numero degli operai impiegati, l'attrezzatura tecnica impiegata per l'esecuzione dei lavori, l'elenco delle provviste fornite dall'esecutore documentate dalle rispettive fatture quietanzate, nonché quant'altro interessi l'andamento tecnico ed economico dei lavori; contiene inoltre l'indicazione delle circostanze e degli avvenimenti relativi ai lavori che possano influire sui medesimi, nonché gli ordini di servizio, le istruzioni e le prescrizioni del RUP e del Direttore dei Lavori, le relazioni indirizzate al RUP, i processi verbali di accertamento di fatti o di esperimento di prove, le contestazioni, le sospensioni e le riprese dei lavori, le varianti ritualmente disposte, le modifiche od aggiunte ai prezzi. Il Direttore dei Lavori, ogni dieci giorni e comunque in occasione di ciascuna visita, verifica l'esattezza delle annotazioni sul giornale dei lavori ed aggiunge le osservazioni, le prescrizioni e le avvertenze che ritiene opportune apponendo con la data la sua firma, di seguito all'ultima annotazione dell'assistente.

b) i libretti di misura delle lavorazioni e delle provviste: sono compilati dal direttore dei lavori che esegue la misurazione e classificazione delle lavorazioni; il Direttore dei Lavori cura che i libretti o i brogliacci siano aggiornati e immediatamente firmati dall'esecutore o dal tecnico dell'esecutore che ha assistito al rilevamento delle misure. Per le lavorazioni e le somministrazioni che per la loro natura si giustificano mediante fattura il Direttore dei Lavori è tenuto ad accertare la loro corrispondenza ai preventivi precedentemente accettati e allo stato di fatto. Inoltre, in caso di lavori a corpo, le lavorazioni sono annotate su un apposito libretto delle misure, sul quale, in occasione di ogni stato d'avanzamento e per ogni categoria di lavorazione in cui risultano suddivisi, il Direttore dei Lavori registra la quota percentuale dell'aliquota relativa alla voce disaggregata della stessa categoria, rilevabile dal contratto, che è stata eseguita. Le progressive quote percentuali delle voci disaggregate eseguite delle varie categorie di lavorazioni sono desunte da valutazioni autonomamente effettuate dal Direttore dei Lavori, il quale può controllarne l'ordine di grandezza attraverso un riscontro nel computo metrico estimativo dal quale le aliquote sono state dedotte.

c) il registro di contabilità: contiene le trascrizioni delle annotazioni presenti nei libretti delle misure, nonché le domande che l'esecutore ritiene di fare e le motivate deduzioni del Direttore dei Lavori. L'iscrizione delle partite è fatta in ordine cronologico. In apposita sezione del registro di contabilità è indicata, in occasione di ogni stato di avanzamento, la quantità di ogni lavorazione eseguita con i relativi importi, in modo da consentire una verifica della rispondenza all'ammontare complessivo dell'avanzamento dei lavori. Il registro di contabilità è il documento che riassume ed accentra l'intera contabilizzazione dell'opera in quanto a ciascuna quantità di lavorazioni eseguite e registrate nel libretto vengono applicati i corrispondenti prezzi contrattuali in modo tale da determinare l'avanzamento dei lavori non soltanto sotto il profilo delle quantità eseguite ma anche sotto quello del corrispettivo maturato dall'appaltatore. Per tale ragione il registro è sottoposto all'esecutore per la sua sottoscrizione in occasione di ogni stato di avanzamento; se l'esecutore firma con riserva, il Direttore dei Lavori deve esporre le sue motivate deduzioni al fine di consentire alla stazione appaltante la percezione delle ragioni ostative al riconoscimento delle pretese dell'esecutore; in

manca il Direttore dei Lavori sarà responsabile per le somme che, per tale negligenza, la stazione appaltante dovesse essere tenuta a sborsare. Le riserve, quantificate in via definitiva dall'esecutore, sono comunque iscritte, a pena di decadenza, nel primo atto dell'appalto idoneo a riceverle successivamente all'insorgenza o alla cessazione del fatto che le ha determinate; le riserve sono iscritte, a pena di decadenza, anche nel registro di contabilità, all'atto della firma immediatamente successiva al verificarsi o al cessare del fatto pregiudizievole; le riserve non confermate nel conto finale si intendono abbandonate. Solo in casi eccezionali, ove per un legittimo impedimento non sia possibile eseguire una precisa e completa contabilizzazione, il Direttore dei Lavori può registrare in partita provvisoria sui libretti quantità dedotte da misurazioni sommarie. In tal caso l'onere dell'immediata riserva diventa operante quando in sede di contabilizzazione definitiva delle categorie di lavorazioni interessate vengono portate in detrazione le partite provvisorie. Il Direttore dei Lavori propone al RUP in casi speciali che il registro sia diviso per articoli, o per serie di lavorazioni, purché le iscrizioni rispettino in ciascun foglio l'ordine cronologico.

d) lo stato di avanzamento lavori e certificato per pagamento delle rate: in esso il Direttore dei Lavori riassume tutte le lavorazioni e tutte le somministrazioni eseguite dal principio dell'appalto sino ad allora e a esso è unita una copia degli eventuali elenchi dei nuovi prezzi, indicando gli estremi della intervenuta approvazione. Tale documento, ricavato dal registro di contabilità, è rilasciato ai fini del pagamento di una rata di acconto; a tal fine il documento in esame, in relazione all'indicazione di tutte le lavorazioni eseguite, deve precisare il corrispettivo maturato, gli acconti già corrisposti e di conseguenza, l'ammontare dell'acconto da corrispondere, sulla base della differenza tra le prime due voci. Il Direttore dei Lavori trasmette lo stato di avanzamento al RUP, per l'emissione del certificato di pagamento; tale certificato è, quindi, inviato dal RUP alla stazione appaltante per l'emissione del mandato di pagamento; ogni certificato di pagamento emesso dal RUP è annotato nel registro di contabilità.

e) il conto finale dei lavori e relativa relazione: è compilato dal Direttore dei Lavori a seguito della certificazione dell'ultimazione degli stessi e trasmesso al RUP unitamente ad una relazione, in cui sono indicate le vicende alle quali l'esecuzione del lavoro è stata soggetta, allegando tutta la relativa documentazione. Il conto finale deve essere sottoscritto dall'esecutore. All'atto della firma l'esecutore non può iscrivere domande per oggetto o per importo diverse da quelle formulate nel registro di contabilità durante lo svolgimento dei lavori e deve confermare le riserve già iscritte negli atti contabili per le quali non siano intervenuti la transazione di cui all'art. 208 del Codice o l'accordo bonario di cui all'art. 205 del Codice. Se l'esecutore non firma il conto finale nel termine assegnato (non superiore a trenta giorni), o se lo sottoscrive senza confermare le domande già formulate nel registro di contabilità, il conto finale si ha come da lui definitivamente accettato. Firmato dall'esecutore il conto finale, o scaduto il termine sopra assegnato, il RUP, entro i successivi sessanta giorni, redige una propria relazione finale riservata nella quale esprime parere motivato sulla fondatezza delle domande dell'esecutore per le quali non siano intervenuti la transazione o l'accordo bonario. Il Direttore dei Lavori sottoscrive ogni documento contabile, conferma o rettifica, previe le opportune verifiche, le dichiarazioni inserite negli stessi da ciascun soggetto da lui incaricato.

Ciascun soggetto incaricato, per la parte che gli compete secondo le proprie attribuzioni, sottoscrive i documenti contabili ed assume la responsabilità dell'esattezza delle cifre e delle operazioni che ha rilevato, notato o verificato.

Art.28 - Programmi informatici per la tenuta della contabilità

La contabilità dei lavori è di norma effettuata mediante l'utilizzo di programmi informatici in grado di garantire l'autenticità, la sicurezza dei dati inseriti e la provenienza degli stessi dai soggetti competenti.

Qualora la direzione dei lavori è affidata a professionisti esterni, i programmi informatizzati devono essere preventivamente accettati dal RUP.

Nel caso di mancato utilizzo di programmi di contabilità computerizzata, nel periodo strettamente necessario all'adeguamento della stazione appaltante, le annotazioni delle lavorazioni e delle somministrazioni sono trascritte dai libretti delle misure in apposito registro le cui pagine devono essere preventivamente numerate e firmate dal responsabile del procedimento e dall'esecutore.

Art.29 - Stati di avanzamento dei lavori - pagamenti

Il Direttore dei Lavori, redigerà con cadenza pari a € 100.000,00 (euro centomila/00) uno stato di avanzamento dei lavori, che riporterà l'avanzamento progressivo delle varie opere e prestazioni ed i corrispondenti importi, secondo quanto stabilito all'articolo precedente.

Lo stato di avanzamento dei lavori sarà sottoposto al Committente che provvederà, nei termini di legge, all'emissione del certificato per il pagamento della rata ovvero per il mandato di pagamento relativo.

Le liquidazioni delle rate hanno carattere provvisorio e possono quindi essere rettifiche o corrette qualora la Direzione dei Lavori, a seguito di ulteriori accertamenti, lo ritenga necessario.

In caso di ritardo nella emissione dei certificati di pagamento o dei titoli di spesa relativi agli acconti e alla rata di saldo rispetto alle condizioni e ai termini stabiliti dal contratto spettano all'esecutore dei lavori gli interessi, legali e moratori, ferma restando la sua facoltà, trascorsi i termini di cui sopra o, nel caso in cui l'ammontare delle rate di acconto, per le quali non sia stato tempestivamente emesso il certificato o il titolo di spesa, raggiunga il quarto dell'importo netto contrattuale, di agire ai sensi dell'articolo 1460 del codice civile, ovvero, previa costituzione in mora della Committenza e trascorsi sessanta giorni dalla data della costituzione stessa, di promuovere il giudizio arbitrale per la dichiarazione di risoluzione del contratto.

Art.30 - Conto finale

Il conto finale dei lavori oggetto dell'appalto viene redatto dal Direttore dei Lavori nei termini di legge dalla data di ultimazione dei lavori e viene trasmesso al Committente per i relativi adempimenti.

Il conto finale è accompagnato da una relazione con gli allegati connessi alla storia cronologica dell'esecuzione, oltre a quelle notizie di carattere tecnico ed economico, atte ad agevolare le operazioni di collaudo, secondo le indicazioni di cui all'art. 45:

- i verbali di consegna dei lavori;
- gli atti di consegna e riconsegna di mezzi d'opera, aree o cave di prestito concessi in uso all'impresa;
- le eventuali perizie suppletive e di variante, con gli estremi della intervenuta approvazione;
- gli eventuali nuovi prezzi ed i relativi verbali di concordamento o atti aggiuntivi, con gli estremi di approvazione e di registrazione;
- gli ordini di servizio impartiti;
- la sintesi dell'andamento e dello sviluppo dei lavori con l'indicazione delle eventuali riserve e la menzione degli eventuali accordi bonari intervenuti;
- i verbali di sospensione e ripresa dei lavori, il certificato di ultimazione con la indicazione dei ritardi e delle relative cause;
- gli eventuali sinistri o danni a persone animali o cose con indicazione delle presumibile cause e delle relative conseguenze;
- i processi verbali di accertamento di fatti o di esperimento di prove;
- le richieste di proroga e le relative determinazioni della stazione appaltante;
- gli atti contabili (libretti delle misure, registro di contabilità, sommario del registro di contabilità);

tutto ciò che può interessare la storia cronologica della esecuzione, aggiungendo tutte quelle notizie tecniche ed economiche che possono agevolare il collaudo.

Il conto finale viene trasmesso dal Committente all'Appaltatore che, a meno di eccezioni e riserve, viene firmato per accettazione entro 30 (trenta) giorni.

Art.31 - Eccezioni dell'appaltatore

Nel caso che l'Appaltatore ritenga che le disposizioni impartite dalla Direzione dei Lavori siano difformi dai patti contrattuali, o che le modalità esecutive comportino oneri più gravosi di quelli previsti dal presente capitolato, tali da richiedere la formazione di un nuovo prezzo o speciale compenso, dovrà, a pena di decadenza, formulare le proprie eccezioni e riserve nei tempi e modi previsti dalla normativa vigente.

Art.32 - Tracciabilità dei flussi finanziari

L'appaltatore si assume l'obbligo di tracciabilità dei flussi finanziari, come previsto dall'art. 3, comma 8, della legge 13 agosto 2010, n. 136 e successive modificazioni e integrazioni (D.L. 12/11/2010 n. 187 convertito con modificazioni in Legge 17/12/2010 n. 217) e dalle Determinazioni dell'Autorità per la Vigilanza sui Contratti Pubblici n.8 del 18 novembre 2010 e n.10 del 22 dicembre 2010.

Ai sensi e per gli effetti di tale normativa, i pagamenti saranno effettuati dal Tesoriere Provinciale, esclusivamente a mezzo bonifico. L'appaltatore si obbliga a comunicare alla Stazione Appaltante il/i numero/i di c/c bancario o postale acceso presso banche o presso la società Poste italiane S.p.A, appositamente dedicati alle commesse pubbliche nonché le generalità ed il codice fiscale della/e persona/e delegata/e ad operare su di esso/i. Tale comunicazione deve essere inviata all'Ente appaltante entro 7 giorni dall'accensione del/i c/c dedicato/i o dalla loro prima utilizzazione in operazioni finanziarie relative a commesse pubbliche.

L'omessa, tardiva o incompleta comunicazione dei suddetti elementi informativi comporta l'applicazione, da parte della Prefettura – UTG competente, della sanzione prevista dall'art. 6, comma 4 della legge 13 agosto 2010, n. 136 e successive modificazioni e integrazioni.

Le fatture dovranno essere emesse con gli estremi della banca, del relativo codice IBAN, nonché del Codice Identificativo della Gara (CIG) e del Codice Unico di Progetto (CUP) relativi al presente appalto.

Il presente contratto si intenderà espressamente risolto qualora le transazioni riguardanti il contratto medesimo, non vengano eseguite in conformità a quanto stabilito dall'art. 3 della Legge 13 agosto 2010, n.136 e successive modificazioni e integrazioni.

Il mancato utilizzo del bonifico bancario o postale ovvero degli altri strumenti idonei a consentire la piena tracciabilità delle operazioni finanziarie relative al contratto determinerà la risoluzione di diritto del contratto stesso.

L'appaltatore si obbliga inoltre ad inserire o a far inserire, a pena di nullità assoluta, nei contratti sottoscritti con i subappaltatori o subcontraenti della filiera delle imprese interessate al presente appalto, un'apposita clausola con la quale ciascuno di essi assume gli obblighi di tracciabilità dei flussi finanziari di cui all'art. 3 della Legge 13 agosto 2010, n. 136 e successive modificazioni e integrazioni.

Art.33 - Ritardi nel pagamento delle rate di acconto

Non sono dovuti interessi per i primi 45 giorni intercorrenti tra il verificarsi delle condizioni e delle circostanze per l'emissione del certificato di pagamento e la sua effettiva emissione e messa a disposizione della Stazione appaltante per la liquidazione; trascorso tale termine senza che sia emesso il certificato di pagamento, sono dovuti all'appaltatore gli interessi legali per i primi 60 giorni di ritardo; trascorso infruttuosamente anche questo termine spettano all'appaltatore gli interessi di mora nella misura stabilita dalle vigenti disposizioni in materia. Non sono dovuti interessi per i primi 30 giorni intercorrenti tra l'emissione del certificato di pagamento e il suo effettivo pagamento a favore dell'appaltatore; trascorso tale termine senza che la Stazione appaltante abbia provveduto al pagamento, sono dovuti all'appaltatore gli interessi legali per i primi 60 giorni di ritardo; trascorso infruttuosamente anche questo termine spettano all'appaltatore gli interessi di mora nella misura stabilita dalle vigenti disposizioni in materia.

Il pagamento degli interessi di cui al presente articolo avviene d'ufficio in occasione del pagamento, in acconto o a saldo, immediatamente successivo, senza necessità di domande o riserve; il pagamento dei predetti interessi prevale sul pagamento delle somme a titolo di esecuzione dei lavori.

E' facoltà dell'appaltatore, trascorsi i termini di cui ai commi precedenti, ovvero nel caso in cui l'ammontare delle rate di acconto, per le quali non sia stato tempestivamente emesso il certificato o il titolo di spesa, raggiunga il quarto dell'importo netto contrattuale, di agire ai sensi dell'articolo 1460 del codice civile, rifiutando di adempiere alle proprie obbligazioni se la Stazione appaltante non provveda contemporaneamente al pagamento integrale di quanto maturato; in alternativa, è facoltà dell'appaltatore, previa costituzione in mora della Stazione appaltante, promuovere il giudizio dinanzi al giudice ordinario per la dichiarazione di risoluzione del contratto, trascorsi 60 giorni dalla data della predetta costituzione in mora.

Art.34 - Ritardi nel pagamento della rata di saldo

Per il pagamento della rata di saldo in ritardo rispetto al termine stabilito, per causa imputabile alla Stazione appaltante, sulle somme dovute decorrono gli interessi legali.

Qualora il ritardo nelle emissioni dei certificati o nel pagamento delle somme dovute a saldo si protragga per ulteriori 60 giorni, oltre al termine stabilito al comma 1, sulle stesse somme sono dovuti gli interessi di mora.

Art.35 - Revisione prezzi

Ai sensi dell'art. 29, comma 1, lett. a) e b), del D.L. 27 gennaio 2022, n. 4, convertito in legge 28 marzo 2022, n. 25, le variazioni di prezzo dei singoli materiali da costruzione, in aumento o in diminuzione, sono valutate dalla stazione appaltante soltanto se tali variazioni risultano superiori al cinque per cento rispetto al prezzo, rilevato nell'anno di presentazione dell'offerta, anche tenendo conto di quanto previsto dal decreto del Ministero delle infrastrutture e della mobilità sostenibili previsto dal comma 2. In tal caso si procede a compensazione, in aumento o in diminuzione, per la percentuale eccedente il cinque per cento e comunque in misura pari all'80 per cento di detta eccedenza, nel limite delle risorse di cui al comma 7.

Art.36 - Cessione del contratto e cessione dei crediti

E' vietata la cessione del contratto sotto qualsiasi forma; ogni atto contrario è nullo di diritto.

E' ammessa la cessione dei crediti, ai sensi del combinato disposto dell'articolo 106 comma 13 del D.Lgs. 50/2016 e della legge 21 febbraio 1991, n. 52, a condizione che il cessionario sia un istituto bancario o un intermediario finanziario iscritto nell'apposito Albo presso la Banca d'Italia.

Il contratto di cessione, stipulato mediante atto pubblico o scrittura privata autenticata, deve essere notificato alla Stazione Appaltante in originale o in copia autenticata, prima o contestualmente al certificato di pagamento sottoscritto dal responsabile unico del procedimento.

CAPO 4 - ONERI A CARICO DELL'APPALTATORE

Art.37 - Funzioni, compiti e responsabilità dell'appaltatore

L'Appaltatore è colui che assume il compimento dell'opera appaltata con l'organizzazione di tutti i mezzi necessari; pertanto ad esso compete, con le conseguenti responsabilità:

- nominare il Direttore tecnico di cantiere e comunicarne il nominativo al Committente ovvero al Responsabile dei Lavori, al Coordinatore per la sicurezza in fase di progettazione ed al Coordinatore per la sicurezza in fase di esecuzione;
- comunicare al Committente ovvero al Responsabile dei Lavori, al Coordinatore per la sicurezza in fase di progettazione ed al Coordinatore per la sicurezza in fase di esecuzione il nominativo del Responsabile del Servizio di Prevenzione e Protezione;
- predisporre e trasmettere al Committente o al responsabile dei Lavori tutta la documentazione inerente la propria idoneità tecnico professionale richiesta e di cui all'art. 90 del d.lgs. 81/08 e s.m.i.;
- redigere entro trenta giorni dall'aggiudicazione, e comunque prima della consegna dei lavori, il Piano Operativo di Sicurezza conformemente a quanto indicato e prescritto all'art. 89 comma 1 lettera f-ter del d.lgs. 81/08 e s.m.i., da considerare quale piano complementare e di dettaglio del Piano di Sicurezza e Coordinamento per quanto attiene alle proprie scelte autonome e relative responsabilità nell'organizzazione del cantiere e nell'esecuzione dei lavori;
- redigere entro trenta giorni dall'aggiudicazione, e comunque prima della consegna dei lavori, eventuali proposte integrative del Piano di Sicurezza e di Coordinamento (qualora previsto ai sensi del d.lgs. 81/08 e s.m.i.);
- nel caso di appalto pubblico, redigere entro trenta giorni dall'aggiudicazione, e comunque prima della consegna dei lavori, un Piano di Sicurezza Sostitutivo del Piano di Sicurezza e di Coordinamento (qualora non previsto);
- predisporre gli impianti, le attrezzature ed i mezzi d'opera per l'esecuzione dei lavori, nonché gli strumenti ed il personale necessari per tracciamenti, rilievi, misurazioni e controlli;
- predisporre le occorrenti opere provvisorie, quali ponteggi, cesate con relativa illuminazione notturna, recinzioni, baracche per il deposito materiale e per gli altri usi di cantiere, nonché le strade interne occorrenti alla agibilità del cantiere ed in generale quanto previsto dal progetto di intervento relativo alla sicurezza contenuto nei Piani di Sicurezza;
- predisporre per le esigenze del Committente e della Direzione dei Lavori, un locale illuminato e riscaldato con attrezzatura minima da ufficio;
- provvedere agli allacciamenti provvisori, in mancanza di quelli definitivi, per i servizi di acqua, energia elettrica, telefono e fognatura di cantiere;
- provvedere al conseguimento dei permessi di scarico dei materiali e di occupazione del suolo pubblico per le cesate e gli altri usi;
- provvedere all'installazione, all'ingresso del cantiere del regolamentare cartello con le indicazioni relative al progetto, al Committente, all'Impresa esecutrice delle opere, al Progettista, al Direttore dei Lavori;
- munire il personale occupato in cantiere di apposita tessera di riconoscimento corredata di fotografia, contenente le generalità del lavoratore e l'indicazione del datore di lavoro. I datori di lavoro con meno di dieci dipendenti possono assolvere a tale obbligo mediante annotazione, su apposito registro di cantiere vidimato dalla Direzione provinciale del lavoro territorialmente competente da tenersi sul luogo di lavoro, degli estremi del personale giornalmente impiegato nei lavori;
- provvedere all'esecuzione dei rilievi delle situazioni di fatto ed ai tracciamenti delle opere in progetto, alla verifica ed alla conservazione dei capisaldi;
- provvedere all'esecuzione dei disegni concernenti lo sviluppo di dettaglio delle opere da eseguire (casellari, tabelle ferri per c.a., sketches, elenchi materiali, schede di lavorazione, schemi di officina, ecc.);
- provvedere al versamento delle garanzie fidejussorie;
- provvedere a stipulare le polizze assicurative;
- provvedere alla sorveglianza di cantiere ed alla assicurazione contro il furto tanto per le cose proprie che dei fornitori, alla sua pulizia quotidiana, allo sgombero, a lavori ultimati, delle attrezzature, dei materiali residui e di quant'altro non utilizzato nelle opere;
- assicurare il tempestivo approntamento in cantiere delle attrezzature, degli apprestamenti e delle procedure esecutive previste dai piani di sicurezza ovvero richieste dal Coordinatore in fase di esecuzione dei lavori;
- approvvigionare tempestivamente i materiali necessari per l'esecuzione delle opere;

- disporre in cantiere di idonee e qualificate maestranze in funzione delle necessità delle singole fasi dei lavori, segnalando al Direttore dei Lavori l'eventuale personale tecnico ed amministrativo alle sue dipendenze destinato a coadiuvarlo;
- corrispondere ai propri dipendenti le retribuzioni dovute e rilasciare dichiarazione di aver provveduto nei loro confronti alle assistenze, assicurazioni e previdenze secondo le norme di legge e dei contratti collettivi di lavoro;
- provvedere alla fedele esecuzione del progetto esecutivo delle opere date in Appalto, integrato dalle prescrizioni tecniche impartite dal Direttore dei Lavori, in modo che l'esecuzione risulti conforme alle pattuizioni contrattuali e alla perfetta regola d'arte;
- richiedere tempestivamente al Direttore dei Lavori disposizioni per quanto risulti omesso, inesatto o discordante nelle tavole grafiche o nella descrizione dei lavori;
- tenere a disposizione dei Coordinatori per la sicurezza, del Committente ovvero del Responsabile dei Lavori e degli Organi di Vigilanza copia controfirmata della documentazione relativa alla progettazione e al piano di sicurezza;
- tenere a disposizione del Direttore dei Lavori i disegni, le tavole ed i casellari di ordinazione per gli opportuni raffronti e controlli, con divieto di darne visione ad estranei e con formale impegno di astenersi dal riprodurre o contraffare i disegni ed i modelli avuti in consegna dal Direttore dei Lavori;
- provvedere alla tenuta delle scritture di cantiere, alla redazione della contabilità ed alla stesura degli Stati di Avanzamento, a norma di contratto per quanto attiene alle attrezzature, agli apprestamenti ed alle procedure esecutive previste dal piano di sicurezza e individuate nel computo metrico;
- osservare le prescrizioni delle vigenti leggi in materia di esecuzione di opere in conglomerato cementizio, di accettazione dei materiali da costruzione e provvedere alla eventuale denuncia delle opere in c.a. ai sensi del D.P.R. 380/01 e s.m.i.; provvedere alla confezione ed all'invio di campioni di legante idraulico, ferro tondo e cubetti di prova del calcestruzzo agli Istituti autorizzati dalla legge, per le normali prove di laboratorio;
- provvedere alla fornitura di materiali, mezzi e mano d'opera occorrenti per le prove di collaudo;
- prestarsi, qualora nel corso dell'opera si manifestino palesi fenomeni che paiano compromettere i risultati finali, agli accertamenti sperimentali necessari per constatare le condizioni di fatto anche ai fini dell'accertamento delle eventuali responsabilità;
- promuovere ed istituire nel cantiere oggetto del presente Capitolato, un sistema gestionale permanente ed organico diretto alla individuazione, valutazione, riduzione e controllo costante dei rischi per la sicurezza e la salute dei dipendenti e dei terzi operanti nell'ambito dell'impresa;
- promuovere le attività di prevenzione dei rischi per la sicurezza e la salute del personale operante in cantiere, in coerenza a principi e misure predeterminati;
- promuovere un programma di informazione e formazione dei lavoratori, individuando i momenti di consultazione dei dipendenti e dei loro rappresentanti;
- mantenere in efficienza i servizi logistici di cantiere (uffici, mensa, spogliatoi, servizi igienici, docce, ecc.);
- assicurare:
 - o il mantenimento del cantiere in condizioni ordinate e di soddisfacente salubrità;
 - o la più idonea ubicazione delle postazioni di lavoro;
 - o le più idonee condizioni di movimentazione dei materiali;
 - o il controllo e la manutenzione di ogni impianto che possa determinare situazioni di pericolo per la sicurezza e la salute dei lavoratori;
 - o la più idonea sistemazione delle aree di stoccaggio e di deposito;
 - o il tempestivo approntamento in cantiere delle attrezzature, degli apprestamenti e delle procedure esecutive previste dai piani di sicurezza ovvero richieste dal Coordinatore in fase di esecuzione dei lavori;
- rilasciare dichiarazione al Committente di aver sottoposto tutti i lavoratori presenti in cantiere a sorveglianza sanitaria secondo quanto previsto dalla normativa vigente e/o qualora le condizioni di lavoro lo richiedano;
- provvedere alla fedele esecuzione delle attrezzature e degli apprestamenti conformemente alle norme contenute nel piano per la sicurezza e nei documenti di progettazione della sicurezza;
- richiedere tempestivamente disposizioni per quanto risulti omesso, inesatto o discordante nelle tavole grafiche o nel piano di sicurezza ovvero proporre modifiche ai piani di sicurezza nel caso in cui tali modifiche assicurino un maggiore grado di sicurezza;
- tenere a disposizione dei Coordinatori per la sicurezza, del Committente ovvero del Responsabile dei Lavori e degli Organi di Vigilanza, copia controfirmata della documentazione relativa alla progettazione e al piano di sicurezza;
- fornire alle imprese subappaltanti e ai lavoratori autonomi presenti in cantiere:
 - o adeguata documentazione, informazione e supporto tecnico-organizzativo;

- le informazioni relative ai rischi derivanti dalle condizioni ambientali nelle immediate vicinanze del cantiere, dalle condizioni logistiche all'interno del cantiere, dalle lavorazioni da eseguire, dall'interferenza con altre imprese secondo quanto previsto dall'art. 81 del d.lgs. 81/08 e s.m.i.;
- le informazioni relative all'utilizzo di attrezzature, apprestamenti, macchinari e dispositivi di protezione collettiva ed individuale;
- mettere a disposizione di tutti i Responsabili del Servizio di Prevenzione e Protezione delle imprese subappaltanti e dei lavoratori autonomi il progetto della sicurezza ed il Piano di Sicurezza e Coordinamento;
- corrispondere gli oneri relativi, senza alcun ribasso, in relazione ai lavori affidati in subappalto, qualora vengano affidati anche gli apprestamenti e le opere provvisorie di sicurezza;
- informare il Committente ovvero il Responsabile dei Lavori e i Coordinatori per la sicurezza delle proposte di modifica al Piano di Sicurezza e Coordinamento formulate dalle imprese subappaltanti e dai lavoratori autonomi;
- organizzare il servizio di pronto soccorso, antincendio ed evacuazione dei lavoratori in funzione delle caratteristiche morfologiche, tecniche e procedurali del cantiere oggetto del presente Appalto;
- affiggere e custodire in cantiere una copia della notifica preliminare, degli atti autorizzativi e di tutta la necessaria documentazione di legge;
- fornire al Committente o al Responsabile dei Lavori i nominativi di tutte le imprese e i lavoratori autonomi ai quali intende affidarsi per l'esecuzione di particolari lavorazioni, previa verifica della loro idoneità tecnico-professionale;
- effettuare, qualora richiesto dalla Direzione dei Lavori e comunque al termine dei lavori, misure fonometriche volte a certificare il rispetto dei requisiti acustici passivi degli edifici valutati in sede di progetto, di cui al D.P.C.M. 5 dicembre 1997 e trasmetterne gli esiti al Committente.

Ogni e qualsiasi danno o responsabilità che dovesse derivare dal mancato rispetto delle disposizioni sopra richiamate, sarà a carico esclusivamente all'Appaltatore con esonero totale della stazione Appaltante.

L'Appaltatore è l'unico responsabile dell'esecuzione delle opere appaltate in conformità a quanto prescritto dalla normativa vigente in materia, della rispondenza di dette opere e parti di esse alle condizioni contrattuali, dei danni direttamente o indirettamente causati durante lo svolgimento dell'appalto.

Nel caso di inosservanza da parte dell'Appaltatore delle disposizioni di cui sopra, la Direzione dei Lavori, a suo insindacabile giudizio, potrà, previa diffida a mettersi in regola, sospendere i lavori restando l'Appaltatore tenuto a risarcire i danni direttamente o indirettamente derivati al Committente in conseguenza della sospensione.

L'Appaltatore ha diritto di muovere obiezioni agli ordini del Direttore dei Lavori, qualora possa dimostrarli contrastanti col buon esito tecnico e con l'economia della costruzione e di subordinare l'obbedienza alla espressa liberazione dalle conseguenti responsabilità, a meno che non sia presumibile un pericolo, nel qual caso ha diritto a rifiutare.

Qualora nella costruzione si verificassero assestamenti, lesioni, difetti od altri inconvenienti, l'Appaltatore deve segnalarli immediatamente al Direttore dei Lavori e prestarsi agli accertamenti sperimentali necessari per riconoscere se egli abbia in qualche modo trasgredito le abituali buone regole di lavoro.

Per le opere escluse dall'Appalto, l'Appaltatore sarà tenuto ad eseguire:

- lo scarico in cantiere ed il trasporto a deposito, l'accatastamento, l'immagazzinamento e la custodia nell'ambito del cantiere dei materiali e manufatti siano essi approvvigionati dal Committente che dai fornitori da lui prescelti;
- il sollevamento ed il trasporto al luogo di impiego dei materiali e dei manufatti;
- in generale la fornitura di materiali e di mano d'opera edili ed il noleggio di attrezzature e macchine occorrenti per la posa in opera e per le assistenze murarie alle Ditte fornitrici.

Per tutte le suddette prestazioni l'Appaltatore verrà compensato in economia secondo quanto stabilito nell'Elenco dei prezzi unitari allegato al contratto.

Art.38 - Personale dell'appaltatore

Il personale destinato ai lavori dovrà essere, per numero e qualità, adeguato all'importanza dei lavori da eseguire ed ai termini di consegna stabiliti o concordati con la Direzione dei Lavori anche in relazione a quanto indicato dal programma dei lavori integrato. Dovrà pertanto essere formato e informato in materia di approntamento di opere, di presidi di prevenzione e protezione e in materia di salute e igiene del lavoro.

L'Appaltatore dovrà inoltre osservare le norme e le prescrizioni delle leggi e dei regolamenti vigenti sull'assunzione, tutela, protezione ed assistenza dei lavoratori impegnati sul cantiere, comunicando, prima della stipula del contratto, gli estremi della propria iscrizione agli Istituti previdenziali ed assicurativi.

Tutti i dipendenti dell'Appaltatore sono tenuti ad osservare:

- i regolamenti in vigore in cantiere;
- le norme antinfortunistiche proprie del lavoro in esecuzione e quelle particolari vigenti in cantiere;
- le indicazioni contenute nei Piani di Sicurezza e le indicazioni fornite dal Coordinatore per l'esecuzione.

Tutti i dipendenti e/o collaboratori dell'Appaltatore devono essere formati, addestrati e informati alle mansioni disposte, in funzione della figura, e con riferimento alle attrezzature ed alle macchine di cui sono operatori, a cura ed onere dell'Appaltatore medesimo.

L'inosservanza delle predette condizioni costituisce per l'Appaltatore responsabilità, sia in via penale che civile, dei danni che per effetto dell'inosservanza stessa dovessero derivare al personale, a terzi ed agli impianti di cantiere.

Art.39 - Funzioni, compiti e responsabilità del direttore tecnico di cantiere

Il Direttore tecnico di cantiere, nella persona di un tecnico professionalmente abilitato, regolarmente iscritto all'albo di categoria e di competenza professionale estesa ai lavori da eseguire, viene nominato dall'Appaltatore, affinché in nome e per conto suo curi lo svolgimento delle opere, assumendo effettivi poteri dirigenziali e la responsabilità dell'organizzazione dei lavori, pertanto ad esso compete con le conseguenti responsabilità:

- gestire ed organizzare il cantiere in modo da garantire la sicurezza e la salute dei lavoratori;
- osservare e far osservare a tutte le maestranze presenti in cantiere, le prescrizioni contenute nei Piani della Sicurezza, le norme di coordinamento del presente Capitolato e contrattuali e le indicazioni ricevute dal Coordinatore per l'esecuzione dei lavori;
- allontanare dal cantiere coloro che risultassero in condizioni psico-fisiche tali o che si comportassero in modo tale da compromettere la propria sicurezza e quella degli altri addetti presenti in cantiere o che si rendessero colpevoli di insubordinazione o disonestà;
- vietare l'ingresso alle persone non addette ai lavori e non espressamente autorizzate dal Responsabile dei Lavori.

L'Appaltatore è in ogni caso responsabile dei danni cagionati dalla inosservanza e trasgressione delle prescrizioni tecniche e delle norme di vigilanza e di sicurezza disposte dalle leggi e dai regolamenti vigenti.

Art.40 - Funzioni, compiti e responsabilità dei lavoratori autonomi e delle imprese subappaltatrici

Al lavoratore autonomo ovvero all'impresa subappaltatrice competono con le conseguenti responsabilità:

- il rispetto di tutte le indicazioni contenute nei piani di sicurezza e tutte le richieste del Direttore tecnico dell'Appaltatore;
- l'uso tutte le attrezzature di lavoro ed i dispositivi di protezione individuale in conformità alla normativa vigente;
- la collaborazione e la cooperazione con le imprese coinvolte nel processo costruttivo;
- non pregiudicare con le proprie lavorazioni la sicurezza delle altre imprese presenti in cantiere;
- informare l'Appaltatore sui possibili rischi per gli addetti presenti in cantiere derivanti dalle proprie attività lavorative.

Art.41 - Disciplina del cantiere

Il Direttore tecnico dell'impresa deve mantenere la disciplina nel cantiere; egli è obbligato ad osservare ed a far osservare ad ogni lavoratore presente in cantiere, in ottemperanza alle prescrizioni contrattuali, gli ordini ricevuti dal Direttore dei Lavori e dal Coordinatore per la Sicurezza in fase di Esecuzione.

E' tenuto ad allontanare dal cantiere coloro che risultassero incapaci o che si rendessero colpevoli di insubordinazione o disonestà. E' inoltre tenuto a vietare l'ingresso alle persone non addette ai lavori e non autorizzate dal Direttore dei Lavori.

L'Appaltatore è in ogni caso responsabile dei danni cagionati dalla inosservanza e trasgressione delle prescrizioni tecniche e delle norme di vigilanza e di sicurezza disposte dalle leggi e dai regolamenti vigenti.

Le Ditte dirette fornitrici del Committente sono tenute ad osservare l'orario di cantiere e le disposizioni di ordine generale emanate dall'Appaltatore.

L'inosservanza da parte di tali Ditte delle disposizioni predette esonera l'Appaltatore dalle relative responsabilità.

Art.42 - Disciplina dei subappalti

Il subappalto è il contratto con il quale l'appaltatore affida a terzi l'esecuzione di parte delle prestazioni o lavorazioni oggetto del contratto di appalto.

Il subappalto è ammesso secondo le disposizioni dell'art. 105 del D.Lgs.50/2016 come modificato dall'art. 49 del D.L. n. 77 del 31 maggio 2021, convertito nella legge 108/2021.

Ai sensi dell'art. 105 del D.Lgs. 50/16 è considerato subappalto qualsiasi contratto avente ad oggetto attività ovunque espletate che richiedono l'impiego di manodopera, quali le forniture con posa in opera e i noli a caldo, se singolarmente di importo superiore al 2% dell'importo delle prestazioni affidate o di importo superiore a € 100.000,00 e qualora l'incidenza del costo della manodopera e del personale sia superiore al 50% dell'importo del contratto da affidare. Fatto salvo quanto previsto dal comma 5, l'eventuale subappalto non può superare la quota del 40% dell'importo complessivo del contratto di lavori, servizi o forniture (limite attualmente valido fino al 31/12/2020). L'affidatario comunica alla stazione appaltante, prima dell'inizio della prestazione, per tutti i sub-contratti che non sono subappalti, stipulati per l'esecuzione dell'appalto, il nome del sub-contraente, l'importo del sub-contratto, l'oggetto del lavoro, servizio o fornitura affidati.

Sono, altresì, comunicate alla stazione appaltante eventuali modifiche a tali informazioni avvenute nel corso del sub-contratto.

Il contratto non può essere ceduto a pena di nullità, fatto salvo quanto previsto dall'art.106, comma 1, lettera d) del D.Lgs. 50/16.

L'affidatario deposita il contratto di subappalto presso la stazione appaltante almeno venti giorni prima della data di effettivo inizio dell'esecuzione delle relative prestazioni. Al momento del deposito del contratto di subappalto presso la stazione appaltante l'affidatario trasmette altresì la certificazione attestante il possesso da parte del subappaltatore dei requisiti di qualificazione prescritti.

L'affidatario deve praticare, per le prestazioni affidate in subappalto, gli stessi prezzi unitari risultanti dall'aggiudicazione, con ribasso non superiore al venti per cento, nel rispetto degli standard qualitativi e prestazionali previsti nel contratto di appalto. L'affidatario corrisponde i costi della sicurezza e della manodopera, relativi alle prestazioni affidate in subappalto, alle imprese subappaltatrici senza alcun ribasso; la stazione appaltante, sentito il direttore dei lavori, il coordinatore della sicurezza in fase di esecuzione, ovvero il direttore dell'esecuzione, provvede alla verifica dell'effettiva applicazione della presente disposizione. L'affidatario è solidalmente responsabile con il subappaltatore degli adempimenti, da parte di questo ultimo, degli obblighi di sicurezza previsti dalla normativa vigente.

I piani di sicurezza di cui al D.Lgs. 81/08 e s.m.i. sono messi a disposizione delle autorità competenti preposte alle verifiche ispettive di controllo dei cantieri. L'affidatario è tenuto a curare il coordinamento di tutti i subappaltatori operanti nel cantiere, al fine di rendere gli specifici piani redatti dai singoli subappaltatori compatibili tra loro e coerenti con il piano presentato dall'affidatario.

I cartelli esposti all'esterno del cantiere devono essere indicati anche i nominativi di tutte le imprese subappaltatrici

L'esecuzione delle prestazioni affidate in subappalto non può formare oggetto di ulteriore subappalto.

Art.43 - Rinvenimento di oggetti

L'Appaltatore è tenuto a denunciare al Committente ed al Direttore dei Lavori il rinvenimento, occorso durante l'esecuzione delle opere, di oggetti di interesse archeologico o di valore intrinseco e ad averne la massima cura fino alla consegna.

Art.44 - Garanzie e coperture assicurative

L'appaltatore per la sottoscrizione del contratto deve costituire una garanzia, denominata "garanzia definitiva" a sua scelta sotto forma di cauzione o fideiussione con le modalità di cui all'art. 93 commi 2 e 3 del D.Lgs. 50/16, pari al 10 per cento dell'importo contrattuale. In caso di aggiudicazione con ribassi superiori al dieci per cento la garanzia da costituire è aumentata di tanti punti percentuali quanti sono quelli eccedenti il 10 per cento. Ove il ribasso sia superiore al venti per cento, l'aumento è di due punti percentuali per ogni punto di ribasso superiore al venti per cento. La cauzione è prestata a garanzia dell'adempimento di tutte le obbligazioni del contratto e del risarcimento dei danni derivanti dall'eventuale inadempimento delle obbligazioni stesse, nonché a garanzia del rimborso delle somme pagate in più all'esecutore rispetto alle risultanze della liquidazione finale, salva comunque la risarcibilità del maggior danno verso l'appaltatore. La garanzia cessa di avere effetto solo alla data di emissione del certificato di collaudo provvisorio o del certificato di regolare esecuzione. La stazione appaltante può richiedere al soggetto aggiudicatario la reintegrazione della garanzia ove questa sia venuta meno in tutto o in parte.

Le stazioni appaltanti hanno il diritto di valersi della cauzione, nei limiti dell'importo massimo garantito, per l'eventuale maggiore spesa sostenuta per il completamento dei lavori nel caso di risoluzione del contratto disposta in danno dell'esecutore e hanno il diritto di valersi della cauzione per provvedere al pagamento di quanto dovuto dall'esecutore per le inadempienze derivanti dalla inosservanza di norme e prescrizioni dei

contratti collettivi, delle leggi e dei regolamenti sulla tutela, protezione, assicurazione, assistenza e sicurezza fisica dei lavoratori comunque presenti in cantiere o nei luoghi dove viene prestato il servizio nei casi di appalti di servizi. Le stazioni appaltanti possono incamerare la garanzia per provvedere al pagamento di quanto dovuto dal soggetto aggiudicatario per le inadempienze derivanti dalla inosservanza di norme e prescrizioni dei contratti collettivi, delle leggi e dei regolamenti sulla tutela, protezione, assicurazione, assistenza e sicurezza fisica dei lavoratori addetti all'esecuzione dell'appalto.

La garanzia, di cui al comma 1 dell'art. 103, è progressivamente svincolata a misura dell'avanzamento dell'esecuzione, nel limite massimo dell'80 per cento dell'iniziale importo garantito. L'ammontare residuo della cauzione definitiva deve permanere fino alla data di emissione del certificato di collaudo provvisorio o del certificato di regolare esecuzione, o comunque fino a dodici mesi dalla data di ultimazione dei lavori risultante dal relativo certificato. Lo svincolo è automatico, senza necessità di nulla osta del committente, con la sola condizione della preventiva consegna all'istituto garante, da parte dell'appaltatore o del concessionario, degli stati di avanzamento dei lavori o di analogo documento, in originale o in copia autentica, attestanti l'avvenuta esecuzione. Sono nulle le pattuizioni contrarie o in deroga. Il mancato svincolo nei quindici giorni dalla consegna degli stati di avanzamento o della documentazione analoga costituisce inadempimento del garante nei confronti dell'impresa per la quale la garanzia è prestata.

L'esecutore dei lavori è obbligato a costituire e consegnare alla stazione appaltante almeno dieci giorni prima della consegna dei lavori anche una polizza di assicurazione che copra i danni subiti dalle stazioni appaltanti a causa del danneggiamento o della distruzione totale o parziale di impianti ed opere, anche preesistenti, verificatisi nel corso dell'esecuzione dei lavori. Nei documenti e negli atti a base di gara o di affidamento è stabilito l'importo della somma da assicurare che, di norma, corrisponde all'importo del contratto stesso qualora non sussistano motivate particolari circostanze che impongano un importo da assicurare superiore. La polizza del presente comma deve assicurare la stazione appaltante contro la responsabilità civile per danni causati a terzi nel corso dell'esecuzione dei lavori il cui massimale è pari al cinque per cento della somma assicurata per le opere con un minimo di 500.000 euro ed un massimo di 5.000.000 di euro. La copertura assicurativa decorre dalla data di consegna dei lavori e cessa alla data di emissione del certificato di collaudo provvisorio o del certificato di regolare esecuzione o comunque decorsi dodici mesi dalla data di ultimazione dei lavori risultante dal relativo certificato.

Per i lavori di importo superiore al doppio della soglia di cui all'art.35 del D.Lgs.50/16, il titolare del contratto per la liquidazione della rata di saldo è obbligato a stipulare, con decorrenza dalla data di emissione del certificato di collaudo provvisorio o del certificato di regolare esecuzione o comunque decorsi dodici mesi dalla data di ultimazione dei lavori risultante dal relativo certificato, una polizza indennitaria decennale a copertura dei rischi di rovina totale o parziale dell'opera, ovvero dei rischi derivanti da gravi difetti costruttivi.

Art.45 - Norme di sicurezza

I lavori appaltati devono svolgersi nel pieno rispetto delle vigenti normative in materia di prevenzione infortuni ed igiene del lavoro. Nell'accettare i lavori oggetto del contratto l'Appaltatore dichiara:

- di aver preso conoscenza delle opere provvisorie da predisporre, di aver visitato la località interessata dai lavori e di averne accertato le condizioni di viabilità e di accesso, nonché gli impianti che la riguardano;
- di aver valutato, nell'offerta, tutte le circostanze ed elementi che influiscono sul costo della manodopera, dei noli e dei trasporti relativamente alle opere provvisorie.

L'Appaltatore non potrà quindi eccepire, durante l'esecuzione dei lavori, la mancata conoscenza di elementi non valutati, tranne che tali elementi non si configurino come causa di forza maggiore contemplata nel codice civile (e non escluse da altre norme nel presente Capitolato o si riferiscano a condizioni soggette a possibili modifiche espressamente previste nel contratto).

Con l'accettazione dei lavori l'Appaltatore dichiara di avere la possibilità ed i mezzi necessari per procedere all'esecuzione degli stessi secondo le migliori norme di sicurezza e conduzione dei lavori.

L'Appaltatore non potrà subappaltare a terzi le attrezzature, gli apprestamenti e le procedure esecutive o parte di esse senza la necessaria autorizzazione del Committente o del Responsabile dei Lavori ovvero del Coordinatore per l'esecuzione dei lavori.

Qualora, durante l'esecuzione dei lavori, l'Appaltatore ritenesse opportuno, nell'interesse stesso dello sviluppo dei lavori, affidare il subappalto a Ditte specializzate, esso dovrà ottenere preventiva esplicita autorizzazione scritta dal Committente ovvero dal Coordinatore per l'esecuzione.

L'Appaltatore rimane, di fronte al Committente, unico responsabile delle attrezzature, degli apprestamenti e delle procedure esecutive subappaltate per quanto riguarda la loro conformità alle norme di legge.

È fatto obbligo all'Appaltatore di provvedere ai materiali, ai mezzi d'opera e ai trasporti necessari alla predisposizione di opere provvisorie, che per cause non previste e prevedibili, il Coordinatore per l'esecuzione dei lavori o il responsabile dei lavori ovvero il Committente, ritengono necessarie per assicurare un livello di sicurezza adeguato alle lavorazioni.

In questo caso per l'esecuzione di lavori non previsti si farà riferimento all'elenco prezzi allegato ovvero si procederà a concordare nuovi prezzi, come riportato nell'articolo corrispondente del Capitolato Speciale d'Appalto.

Art.46 - Lavoro notturno e festivo

Nell'osservanza delle norme relative alla disciplina del lavoro e nel caso di ritardi tali da non garantire il rispetto dei termini contrattuali, la Direzione dei Lavori potrà ordinare la continuazione delle opere oltre gli orari fissati e nei giorni festivi; in tal caso l'Appaltatore potrà richiedere la corresponsione delle sole tariffe per la mano d'opera previste dalla normativa vigente per queste situazioni.

Art.47 – Oneri scaturenti dalla rispondenza ai Criteri Ambientali Minimi

L'Appaltatore dovrà inoltre ottemperare ai disposti di quanto previsto nella documentazione tecnica di cui al D.M. 11.10.2017 (§ 2.5.3 Prestazioni Ambientali), in particolare per individuare misure atte ad:

- aumentare l'uso di materiali riciclati aumentando così il recupero dei rifiuti, con particolare riguardo ai rifiuti da demolizione e costruzione;
- contenere possibili criticità legate all'impatto dell'area di cantiere e delle eventuali emissioni di inquinante sull'ambiente circostante, con particolare riferimento alle singole tipologie delle lavorazioni;
- implementare la raccolta differenziata nel cantiere (tipo di cassonetti/contenitori per la raccolta differenziata, le aree da adibire a stoccaggio temporaneo, etc.);
- realizzare la demolizione selettiva e il riciclaggio dei materiali di scavo e dei rifiuti da costruzione e demolizione (C&D);
- aumentare l'efficienza nell'uso dell'energia nel cantiere e minimizzare le emissioni di gas climalteranti, con particolare riferimento all'uso di tecnologie a basso impatto ambientale (lampade a scarica di gas a basso consumo energetico o a led, generatori di corrente eco-diesel con silenziatore, pannelli solari per l'acqua calda, etc.) o di mezzi d'opera ecocompatibili;
- assicurare l'abbattimento del rumore e delle vibrazioni, dovute alle operazioni di scavo, di carico/scarico dei materiali;
- ridurre l'impatto visivo del cantiere, anche attraverso soprattutto in presenza di abitazioni contigue;
- attivare misure per il recupero e riciclaggio degli imballaggi.

CAPO 5 - ESECUZIONE DEI LAVORI

Art.48 - Ordine di servizio

Ai sensi del D.M. 49/2018 il Direttore dei Lavori impartisce all'esecutore tutte le disposizioni e le istruzioni operative necessarie tramite ordini di servizio, che devono essere comunicati al RUP, nonché annotati, con sintetiche motivazioni, che riportano le ragioni tecniche e le finalità perseguite alla base dell'ordine, nel giornale dei lavori con le modalità di cui all'articolo 15 del D.M. 49/18. L'esecutore è tenuto ad uniformarsi alle disposizioni contenute negli ordini di servizio, fatta salva la facoltà di iscrivere le proprie riserve.

Nei casi in cui non siano utilizzati strumenti informatici per il controllo tecnico, amministrativo e contabile dei lavori gli ordini di servizio devono comunque avere forma scritta e l'esecutore deve restituire gli ordini stessi firmati per avvenuta conoscenza.

A parte indicazioni di carattere non rilevante, che il Direttore dei Lavori impartisce anche per le vie brevi, la forma scritta è indispensabile in tutti quei casi in cui dall'ordine di servizio discendano adempimenti rilevanti a carico dell'esecutore, variazioni o addizioni all'opera e maggiori oneri rispetto a quelli contrattuali, riportando anche le motivazioni che stanno alla base dell'ordine.

In tal modo si permette all'esecutore di sollevare eventuali eccezioni e contestazioni agli ordini impartiti. L'esecutore, infatti, è tenuto ad uniformarsi alle disposizioni contenute negli ordini di servizio, fatte salve le facoltà di iscrivere le proprie riserve nel registro di contabilità.

Con riferimento alle modalità di trasmissione dell'ordine, si ritiene che le ragioni che impongono la forma scritta dell'ordine, ne impongono anche un sistema di trasmissione che dia certezza della notifica. In generale, appare indispensabile una corretta gestione del flusso informativo tra Direttore dell'esecuzione e esecutore, anche per evitare un inutile dispendio di tempo ed energie.

A tal fine, in considerazione dell'aumentato grado di informatizzazione e di digitalizzazione dei processi amministrativi, si ritiene che la trasmissione degli atti e delle comunicazioni, ivi compresi gli ordini di servizio, debba avvenire mediante PEC, per le garanzie di qualità, tracciabilità e sicurezza che questo strumento può offrire.

Art.49 - Consegna, inizio ed esecuzione dei lavori

Il Direttore dei Lavori comunica all'Appaltatore il giorno ed il luogo in cui deve presentarsi per ricevere la consegna dei lavori, munito del personale idoneo nonché delle attrezzature e dei materiali necessari per eseguire, ove occorra, il tracciamento dei lavori secondo i piani, profili e disegni di progetto. Su indicazione del Direttore dei Lavori devono essere collocati a cura dell'Appaltatore, picchetti, capisaldi, sagome, termini, ovunque si riconoscano necessari.

Sono a carico dell'Appaltatore gli oneri per le spese relative alla consegna, alla verifica ed al completamento del tracciamento.

Il Direttore dei Lavori procederà alla consegna dell'area, redigendo un verbale in contraddittorio con l'Appaltatore in duplice copia firmato dal Direttore dei Lavori e dall'Appaltatore. Dalla data del verbale di consegna decorre il termine utile per il compimento dei lavori. Il verbale deve essere redatto nel rispetto delle procedure, delle condizioni e contenere gli elementi richiamati dalle linee guida attuative del Codice degli Appalti. Il processo verbale di consegna deve contenere:

- le condizioni e circostanze speciali locali riconosciute e le operazioni eseguite, come i tracciamenti, gli accertamenti di misura, i collocamenti di sagome e capisaldi;
- le aree, i locali, l'ubicazione e la capacità delle cave e delle discariche concesse o comunque a disposizione dell'esecutore, unitamente ai mezzi d'opera per l'esecuzione dei lavori;
- la dichiarazione che l'area su cui devono eseguirsi i lavori è libera da persone e cose e, in ogni caso, che lo stato attuale è tale da non impedire l'avvio e la prosecuzione dei lavori;
- le modalità di azione nel caso in cui siano riscontrate differenze fra le condizioni locali ed il progetto esecutivo prevedendo anche i casi in cui il direttore dei lavori può procedere alla consegna dei lavori parziale o alla consegna d'urgenza. In tale ultimo caso il verbale di consegna indica, altresì, le lavorazioni che l'esecutore deve immediatamente eseguire e, in caso di mancata stipula del contratto, il direttore dei lavori tiene conto di quanto predisposto o somministrato dall'esecutore, ai fini del rimborso delle relative spese.

Il Direttore dei Lavori è responsabile della corrispondenza del verbale di consegna dei lavori all'effettivo stato dei luoghi. Qualora l'appaltatore intenda far valere pretese derivanti dalla riscontrata difformità dello stato dei luoghi rispetto a quello previsto in progetto, deve formulare riserva sul verbale di consegna all'atto della sua redazione.

In caso di consegne parziali l'Appaltatore è tenuto a presentare un programma di esecuzione dei lavori che preveda la realizzazione prioritaria delle lavorazioni sulle aree e sugli immobili disponibili.

Nel caso di subentro di un Appaltatore ad un altro nell'esecuzione dell'appalto, il Direttore dei Lavori redige apposito verbale in contraddittorio con entrambi gli appaltatori per accertare la reale consistenza dei materiali, dei mezzi d'opera e di quant'altro il nuovo Appaltatore deve assumere dal precedente, oltre ad indicare eventuali indennità da corrispondersi.

Subito dopo la consegna dei lavori l'Appaltatore darà inizio alle opere, che dovranno essere ultimate entro i tempi precisati nel programma dei lavori a partire dalla data indicata nel verbale di consegna.

Art.50 - Impianto del cantiere e programma dei lavori

L'Appaltatore dovrà provvedere entro 7 giorni dalla data di consegna all'impianto del cantiere che dovrà essere allestito nei tempi previsti dal programma dei lavori redatto dalla stazione appaltante sulla base di quanto definito in sede di progettazione esecutiva dell'intervento ed allegato ai documenti progettuali consegnati per la gara d'appalto.

Il programma dei lavori si rende necessario anche per la definizione delle misure di prevenzione degli infortuni che devono essere predisposte dal Coordinatore per l'esecuzione dei lavori prima e durante lo svolgimento delle opere. In questo senso il programma dei lavori dovrà essere definito negli stessi casi previsti per la redazione del Piano di Sicurezza e Coordinamento.

In base all'art. 90 del d.lgs. 81/08 e s.m.i. questo documento deve essere approntato dal Committente o dal Responsabile dei Lavori parallelamente alla redazione del progetto ed in accordo con le date di inizio e fine dei lavori stabilite dal contratto principale, individuando nel dettaglio tutti i tempi necessari per l'esecuzione delle parti dell'opera. In mancanza di tale programma l'Appaltatore sarà tenuto ad eseguire le varie fasi di lavoro secondo l'ordine temporale stabilito dalla Direzione dei Lavori senza che ciò costituisca motivo per richiedere risarcimenti o indennizzi.

In presenza di particolari esigenze il Committente si riserva, comunque, la facoltà di apportare modifiche non sostanziali al programma predisposto.

Art.51 - Accettazione dei materiali

Nell'ambito delle specifiche attività di controllo tecnico affidate al Direttore dei Lavori, l'art. 101 comma 3 del Codice degli Appalti prevede espressamente quella di accettazione dei materiali, da svolgersi «sulla base anche del controllo quantitativo e qualitativo degli accertamenti ufficiali delle caratteristiche meccaniche e in aderenza alle disposizioni delle norme tecniche per le costruzioni vigenti».

In particolare, ai sensi dell'art. 6 del DM 49/18, si richiama l'attenzione sui seguenti principi:

- i materiali e i componenti devono corrispondere alle prescrizioni del capitolato speciale ed essere della migliore qualità;
- il direttore dei lavori può rifiutare in qualunque tempo i materiali e i componenti deperiti dopo la introduzione in cantiere o che per qualsiasi causa non risultino conformi alle caratteristiche tecniche indicate nei documenti allegati al contratto, con obbligo per l'esecutore di rimuoverli dal cantiere e sostituirli con altri a sue spese;
- possibilità di mettere in opera i materiali e i componenti solo dopo l'accettazione del direttore dei lavori;
- accettazione "definitiva" dei materiali e dei componenti solo dopo la loro posa in opera;
- non rilevanza dell'impiego da parte dell'esecutore e per sua iniziativa di materiali o componenti di caratteristiche superiori a quelle prescritte nei documenti contrattuali, o dell'esecuzione di una lavorazione più accurata;
- riduzione del prezzo nel caso sia stato autorizzato per ragioni di necessità o convenienza da parte del direttore dei lavori l'impiego di materiali o componenti aventi qualche carenza nelle dimensioni, nella consistenza o nella qualità, ovvero sia stata autorizzata una lavorazione di minor pregio, sempre che l'opera sia accettabile senza pregiudizio e salve le determinazioni definitive dell'organo di collaudo;
- possibilità per il Direttore dei Lavori o per l'organo di collaudo di disporre prove o analisi ulteriori rispetto a quelle previste dalla legge o dal capitolato speciale d'appalto finalizzate a stabilire l'idoneità dei materiali o dei componenti e ritenute utili dalla stazione appaltante, con spese a carico dell'esecutore;
- individuazione dei materiali da costruzione per i quali sono dovute le eventuali compensazioni, effettuazione dei conteggi da presentare alla stazione appaltante; verifica dell'eventuale maggiore onerosità subita dall'esecutore, per i materiali da costruzione, del prezzo elementare pagato dall'esecutore rispetto a quello del momento dell'offerta.

Il Direttore dei Lavori può delegare le attività di controllo dei materiali agli ispettori di cantiere.

Art.52 - Accettazione degli impianti

Tutti gli impianti presenti nell'appalto da realizzare e la loro messa in opera completa di ogni categoria o tipo di lavoro necessari alla perfetta installazione, saranno eseguiti nella totale osservanza delle prescrizioni progettuali, delle disposizioni impartite dalla Direzione dei Lavori, delle specifiche del presente capitolato o degli altri atti contrattuali, delle leggi, norme e regolamenti vigenti in materia.

Si richiamano espressamente tutte le prescrizioni, a riguardo, presenti nel Capitolato Generale, le norme UNI, CNR, CEI e tutta la normativa specifica in materia.

L'Appaltatore è tenuto a presentare, contestualmente ai disegni esecutivi, un'adeguata campionatura delle parti costituenti l'impianto nei tipi di installazione richiesti ed una serie di certificati comprovanti origine e qualità dei materiali impiegati.

Tutte le forniture relative agli impianti non accettate ai sensi del precedente articolo, ad insindacabile giudizio della Direzione dei Lavori, dovranno essere immediatamente allontanate dal cantiere a cura e spese dell'Appaltatore e sostituite con altre rispondenti ai requisiti richiesti.

L'Appaltatore che nel proprio interesse o di sua iniziativa abbia impiegato materiali o componenti di caratteristiche superiori a quelle prescritte nei documenti contrattuali non ha diritto ad aumento dei prezzi e la contabilità è redatta come se i materiali avessero le caratteristiche stabilite dalle prescrizioni contrattuali.

L'Appaltatore resta, comunque, totalmente responsabile di tutte le forniture degli impianti o parti di essi, la cui accettazione effettuata dalla Direzione dei Lavori non pregiudica i diritti che l'Appaltante si riserva di avanzare in sede di collaudo finale o nei tempi previsti dalle garanzie fornite per l'opera e le sue parti.

Durante l'esecuzione dei lavori di preparazione, di installazione, di finitura degli impianti e delle opere murarie relative, l'Appaltatore dovrà osservare tutte le prescrizioni della normativa vigente in materia antinfortunistica oltre alle suddette specifiche progettuali o del presente capitolato, restando fissato che eventuali discordanze, danni causati direttamente od indirettamente, imperfezioni riscontrate durante l'installazione od il collaudo ed ogni altra anomalia segnalata dalla Direzione dei Lavori, dovranno essere prontamente riparate a totale carico e spese dell'Appaltatore.

CAPO 6 - SOSPENSIONI E RIPRESE DEI LAVORI

Art.53 - Sospensioni, riprese e proroghe dei lavori

Fermo restando che l'appaltatore ha l'obbligo di eseguire i lavori con continuità e senza interruzioni per assicurare un regolare andamento dell'appalto, l'art. 107 del Codice degli Appalti - stabilisce che qualora circostanze eccezionali, non prevedibili al momento della stipulazione del contratto, impediscano in via temporanea che i lavori procedano utilmente a regola d'arte, il Direttore dei Lavori può disporre la sospensione dei lavori, redigendo apposito verbale da inviare al RUP entro cinque giorni, nel quale devono essere riportate tutte le informazioni indicate nel predetto art. 107, tra le quali, in particolare, le ragioni della sospensione. In tale evenienza, durante la sospensione dei lavori, il direttore dei lavori dispone visite periodiche al cantiere per accertare le condizioni delle opere e la presenza eventuale della mano d'opera e dei macchinari eventualmente presenti e dà le disposizioni necessarie a contenere macchinari e mano d'opera nella misura strettamente necessaria per evitare danni alle opere già eseguite e per facilitare la ripresa dei lavori. Il Direttore dei Lavori, quindi, è responsabile di un'eventuale sospensione illegittima perché non rientrante nei casi eccezionali previsti dalla normativa vigente e svolge una funzione di accertamento dello stato dei lavori e del cantiere al momento della sospensione, che assume particolare rilevanza ai fini di una eventuale quantificazione del risarcimento dovuto all'appaltatore in caso di prolungamento della sospensione oltre i limiti della legittimità.

Anche il verbale di ripresa dei lavori deve essere tempestivamente redatto dal Direttore dei Lavori e inviato al RUP ai sensi dell'art. 107 del Codice degli Appalti, non appena siano venute a cessare le cause della sospensione; tale verbale, sottoscritto anche dall'esecutore, reca l'indicazione del nuovo termine contrattuale.

A tal riguardo, occorre aggiungere che nel caso in cui l'esecutore ritenga cessate le cause che hanno determinato la sospensione temporanea dei lavori e la stazione appaltante non abbia disposto la ripresa dei lavori stessi, l'esecutore stesso può diffidare per iscritto il Responsabile del Procedimento a dare le necessarie disposizioni al Direttore dei Lavori perché provveda a quanto necessario alla ripresa; la diffida proposta ai fini sopra indicati, è condizione necessaria per poter iscrivere riserva all'atto della ripresa dei lavori, qualora l'esecutore intenda far valere l'illegittima maggiore durata della sospensione.

Infine, il Direttore dei Lavori - a fronte della comunicazione dell'appaltatore di intervenuta ultimazione dei lavori - procede ad effettuare i necessari accertamenti in contraddittorio con l'esecutore e a rilasciare tempestivamente il certificato di ultimazione dei lavori. In ogni caso, alla data di scadenza prevista dal contratto, il Direttore dei Lavori redige in contraddittorio con l'esecutore un verbale di constatazione sullo stato dei lavori, anche ai fini dell'applicazione delle penali previste in caso di ritardata esecuzione.

Con riferimento alla ultimazione dei lavori, sembra opportuno specificare che a norma dell'art. 107, comma 5, del Codice, nel caso in cui l'esecutore, per cause a lui non imputabili non sia in grado di ultimare i lavori nel termine fissato, può richiederne la proroga con congruo anticipo rispetto alla scadenza del termine contrattuale. Su tale istanza di proroga decide il Responsabile del Procedimento, sentito il Direttore dei Lavori, entro trenta giorni dal suo ricevimento. L'esecutore comunica, quindi, l'ultimazione dei lavori al direttore dei lavori, il quale procede subito alle necessarie constatazioni in contraddittorio, come sopra indicato.

L'esecutore non ha diritto allo scioglimento del contratto né ad alcuna indennità qualora i lavori, per qualsiasi causa non imputabile alla stazione appaltante, non siano ultimati nel termine contrattuale e qualunque sia il maggior tempo impiegato.

Nel caso di sospensioni totali o parziali dei lavori disposte dalla stazione appaltante per cause diverse da quelle di cui ai commi 1, 2 e 4 dell'art. 107, l'esecutore può chiedere il risarcimento dei danni subiti, quantificato sulla base di quanto previsto dall'art.10, comma 2, del DM 49/18.

Art.54 - Sospensione dei lavori per pericolo grave ed immediato o per mancanza dei requisiti minimi di sicurezza

In caso di inosservanza di norme in materia di sicurezza o in caso di pericolo imminente per i lavoratori, il Coordinatore per l'esecuzione dei lavori o il Responsabile dei Lavori ovvero il Committente, potrà ordinare la sospensione dei lavori, disponendone la ripresa solo quando sia di nuovo assicurato il rispetto della normativa vigente e siano ripristinate le condizioni di sicurezza e igiene del lavoro.

Per sospensioni dovute a pericolo grave ed imminente il Committente non riconoscerà alcun compenso o indennizzo all'Appaltatore; la durata delle eventuali sospensioni dovute ad inosservanza dell'Appaltatore delle norme in materia di sicurezza, non comporterà uno slittamento dei tempi di ultimazione dei lavori previsti dal contratto.

CAPO 7 - VARIANTI IN CORSO D'OPERA, CONTESTAZIONI

Art.55 - Varianti in corso d'opera

Rientra nei compiti del direttore dei lavori disporre variazioni o addizioni al progetto in esecuzione, previa approvazione della stazione appaltante, nel rispetto delle condizioni e dei limiti indicati all'articolo 106 del Codice degli Appalti.

Il direttore dei lavori sopporta le conseguenze derivanti dall'aver ordinato o lasciato eseguire variazioni o addizioni al progetto, senza averne ottenuto regolare autorizzazione (sempre che non derivino da interventi volti ad evitare danni a beni soggetti alla legislazione in materia di beni culturali e ambientali o comunque di proprietà delle stazioni appaltanti). In caso di variazioni al progetto non disposte dal Direttore dei Lavori, quest'ultimo fornisce all'esecutore le disposizioni per la rimessa in pristino.

Il Direttore dei Lavori propone la redazione di una perizia suppletiva e di variante, indicandone i motivi in apposita relazione da inviare al RUP.

A quest'ultimo è poi demandato l'accertamento delle cause, delle condizioni e dei presupposti che consentono di disporre varianti in corso d'opera, provvedendovi con apposita relazione. In particolare, nei casi indicati dall'art. 106, comma 1, lett. c), del Codice degli Appalti, il RUP, su proposta del direttore dei lavori, descrive la situazione di fatto, accerta la sua non imputabilità alla stazione appaltante, motiva circa la sua non prevedibilità al momento della redazione del progetto o della consegna dei lavori e precisa le ragioni per cui si rende necessaria la variazione.

Le perizie di variante, corredate dei pareri e delle autorizzazioni richiesti, sono quindi approvate dall'organo decisionale della stazione appaltante su parere dell'organo consultivo che si è espresso sul progetto, qualora comportino la necessità di ulteriore spesa rispetto a quella prevista nel quadro economico del progetto approvato; negli altri casi, le perizie di variante sono approvate dal RUP, sempre che non alterino la sostanza del progetto.

L'art. 106, comma 12, del Codice degli Appalti dispone al riguardo che la stazione appaltante, nel caso in cui in corso di esecuzione si renda necessario un aumento o una diminuzione delle prestazioni fino a concorrenza del quinto dell'importo del contratto, può imporre all'appaltatore l'esecuzione alle stesse condizioni previste nel contratto originario. In tal caso l'appaltatore non può far valere il diritto alla risoluzione del contratto e la perizia di variante o suppletiva è accompagnata da un atto di sottomissione che l'esecutore è tenuto a sottoscrivere in segno di accettazione o di motivato dissenso.

Nel caso, invece, di eccedenza rispetto a tale limite, la perizia è accompagnata da un atto aggiuntivo al contratto principale, sottoscritto dall'esecutore in segno di accettazione, nel quale sono riportate le condizioni alle quali è condizionata tale accettazione. In particolare, il RUP deve darne comunicazione all'esecutore che, nel termine di dieci giorni dal suo ricevimento, deve dichiarare per iscritto se intende accettare la prosecuzione dei lavori e a quali condizioni; nei quarantacinque giorni successivi al ricevimento della dichiarazione la stazione appaltante deve comunicare all'esecutore le proprie determinazioni.

Qualora l'esecutore non dia alcuna risposta alla comunicazione del RUP si intende manifestata la volontà di accettare la variante complessiva agli stessi prezzi, patti e condizioni del contratto originario. Se la stazione appaltante non comunica le proprie determinazioni nel termine fissato, si intendono accettate le condizioni avanzate dall'esecutore.

Ai fini della determinazione del quinto, l'importo dell'appalto è formato dalla somma risultante dal contratto originario, aumentato dell'importo degli atti di sottomissione e degli atti aggiuntivi per varianti già intervenute, nonché dell'ammontare degli importi, diversi da quelli a titolo risarcitorio, eventualmente riconosciuti all'esecutore ai sensi degli articoli 205 e 208 del Codice degli Appalti.

La stazione appaltante può inoltre disporre varianti in diminuzione nel limite del quinto dell'importo del contratto. Tale facoltà, tuttavia, deve essere comunicata all'esecutore tempestivamente e comunque prima del raggiungimento del quarto quinto dell'importo contrattuale; in tal caso nulla spetta all'esecutore a titolo di indennizzo.

Sempre in tema di variazioni al contratto in corso di esecuzione, si evidenzia che anche l'esecutore può avanzare proposte di variazioni migliorative che comportino una diminuzione dell'importo originario dei lavori e dirette a migliorare gli aspetti funzionali, elementi tecnologici o singole componenti del progetto, che non comportano riduzione delle prestazioni qualitative e quantitative stabilite nel progetto stesso e che mantengono inalterate il tempo di esecuzione dei lavori e le condizioni di sicurezza dei lavoratori. In tal caso, il direttore dei lavori riceve la proposta dell'esecutore, redatta in forma di perizia tecnica corredata anche degli elementi di valutazione economica, entro dieci giorni la trasmette al RUP unitamente al proprio parere; il RUP entro i successivi trenta giorni, sentito il progettista, appositamente al proprio parere.

Le economie risultanti dalla proposta migliorativa in tal modo approvata sono ripartite in parti uguali tra la stazione appaltante e l'esecutore.

Art.56 - Contestazioni

Il Direttore dei Lavori assume anche il compito di comunicare al RUP eventuali contestazioni dell'esecutore su aspetti tecnici che possano influire sull'esecuzione dei lavori. In tali casi, il RUP convoca le parti entro quindici giorni dalla comunicazione e promuove, in contraddittorio, l'esame della questione al fine di risolvere la controversia; all'esito, il RUP comunica la decisione assunta all'esecutore, il quale ha l'obbligo di uniformarsi, salvo il diritto di iscrivere riserva nel registro di contabilità in occasione della sottoscrizione. Se le contestazioni riguardano fatti, il Direttore dei Lavori redige in contraddittorio con l'imprenditore un processo verbale delle circostanze contestate o, mancando questi, in presenza di due testimoni. In quest'ultimo caso copia del verbale è comunicata all'esecutore per le sue osservazioni, da presentarsi al Direttore dei Lavori nel termine di otto giorni dalla data del ricevimento. In mancanza di osservazioni nel termine, le risultanze del verbale si intendono definitivamente accettate. L'esecutore, il suo rappresentante, oppure i testimoni firmano il processo verbale, che è inviato al RUP con le eventuali osservazioni dell'esecutore. Contestazioni e relativi ordini di servizio sono annotati nel giornale dei lavori.

CAPO 8 - PRESCRIZIONI TECNICHE SULLA QUALITÀ E PROVENIENZA DEI MATERIALI EDILI

Art.57 - Materie prime

Materiali in genere

I materiali in genere occorrenti per la costruzione delle opere proverranno da quelle località che l'Impresa riterrà di sua convenienza, purché ad insindacabile giudizio della Direzione dei Lavori, siano riconosciuti della migliore qualità e rispondano ai requisiti appresso indicati.

Acqua, calci aeree, calci idrauliche, leganti cementizi, pozzolane, gesso

L'acqua dovrà essere dolce, limpida, priva di materie terrose, priva di sali (particolarmente solfati e cloruri) in percentuali dannose e non essere aggressiva. Per la definizione dei requisiti cui l'acqua deve conformarsi può essere fatto utile riferimento a quanto contenuto nella norma UNI EN 1008:2003, come prescritto al § 11 delle NTC 2018. Riferirsi anche alle UNI EN 459-1/2/3:2002 per le specifiche delle calci per costruzioni.

Le calci aeree dovranno rispondere ai requisiti di accettazione vigenti al momento dell'esecuzione dei lavori.

Le calci aeree si dividono in:

calce grassa in zolle, di colore pressoché bianco, è il prodotto della cottura di calcari di adatta composizione morfologica e chimica;

calce magra in zolle è il prodotto della cottura di calcari a morfologia e composizione chimica tali da non dare calci che raggiungano i requisiti richiesti per le calci di cui alla lettera a).

calce idrata in polvere è il prodotto dello spegnimento completo delle calci predette, fatto dallo stabilimento produttore in modo da ottenerla in polvere fina e secca.

Si dicono calci aeree magnesiache quelle contenenti più del 20% di MgO. Per le calci aeree devono essere soddisfatte le seguenti limitazioni, nelle quali le quantità sono espresse percentualmente in peso:

CALCI AEREE		Contenuto in CaO + MgO	Contenuto in umidità	Contenuto in carboni e impurità
Calce grassa in zolle		94%		
Calce magra in zolle		94%		
Calce idrata in polvere	Fiore di calce	91%	3%	6%
	C. idrata da costruzione	82%	3%	6%

e devono rispondere ai seguenti requisiti fisico-meccanici:

CALCI AEREE	Rendimento in grassello	Residuo al vaglio da 900 maglie /cmq	Residuo al vaglio da 4900 maglie/cm ²	Prova di stabilità di volume
Calce grassa in zolle	2,5 mc./tonn.			
Calce magra in zolle	1,5 mc./tonn.			
Calce idrata in polvere	fiore di calce	1%	5%	sì
	calce da costruzione	2%	15%	sì

La calce grassa in zolle dovrà provenire da calcari puri, essere recente, perfetta e di cottura uniforme, non bruciata né vitrea né lenta ad idratarsi. Infine sarà di qualità tale che, mescolata con la sola quantità di acqua dolce necessaria alla estinzione, si trasformi completamente in una pasta soda a grassello tenuissimo, senza lasciare residui maggiori del 5% dovuti a parti non bene decarburate, silicose od altrimenti inerti.

La calce viva in zolle al momento dell'estinzione dovrà essere perfettamente anidra; non sarà usata quella ridotta in polvere o sfiorita: si dovrà quindi preparare la calce viva nella quantità necessaria e conservarla in luoghi asciutti ed al riparo dall'umidità.

Dopo l'estinzione la calce dovrà conservarsi in apposite vasche impermeabili rivestite di tavole o di muratura, mantenendola coperta con uno strato di sabbia. La calce grassa destinata agli intonaci dovrà essere spenta almeno sei mesi prima dell'impiego; quella destinata alle murature da almeno 15 giorni. L'estinzione delle calci aeree in zolle sarà eseguita a bagnolo o con altro sistema idoneo, ma mai a getto.

Le calci idrauliche si dividono in:

- calce idraulica in zolle: prodotto della cottura di calcari argillosi di natura tale che il prodotto cotto risulti di facile spegnimento;

- calce idraulica e calce eminentemente idraulica naturale o artificiale in polvere: prodotti ottenuti con la cottura di marne naturali oppure di mescolanze intime ed omogenee di calcare e di materie argillose, e successivi spegnimento, macinazione e stagionatura;
- calce idraulica artificiale pozzolanica: miscela omogenea ottenuta dalla macinazione di pozzolana e calce aerea idratata;
- calce idraulica siderurgica: miscela omogenea ottenuta dalla macinazione di loppa basica di alto forno granulata e di calce aerea idratata.

L'uso della calce idrata dovrà essere preventivamente autorizzato dalla Direzione dei Lavori.

Per le calce idrauliche devono essere soddisfatte le seguenti limitazioni:

Calci idrauliche	Perdita al fuoco	Contenuto in MgO	Contenuto in carbonati	Rapporto di costituzione	Contenuto in MnO	Residuo insolubile
Calce idraulica naturale in zolle	10%	5%	10%			
Calce idraulica naturale o artificiale in polvere		5%	10%			
Calce eminentemente idraulica naturale o artificiale in polvere		5%	10%			
Calce idraulica artificiale pozzolanica in polvere		5%	10%	1,5%		
Calce idraulica artificiale siderurgica in polvere	5%	5%			5%	2,5%

Devono inoltre essere soddisfatti i seguenti requisiti fisico-meccanici:

Calci idrauliche in polvere	Resistenze meccaniche su malta normale battuta 1:3 tolleranza del 10%		Prova di stabilità volume
	Resistenza a trazione dopo 28 giorni di stagionatura	Resistenza a compressione dopo 28 giorni di stagionatura	
Calce idraulica naturale o artificiale in polvere	5 Kg/cm ²	10 Kg/cm ²	sì
Calce eminentemente idraulica naturale o artificiale	10 Kg/cm ²	100 Kg/cm ²	sì
Calce idraulica artificiale pozzolanica	10 Kg/cm ²	100 Kg/cm ²	sì
Calce idraulica artificiale siderurgica	10 Kg/cm ²	100 Kg/cm ²	sì

È ammesso un contenuto di MgO superiore ai limiti purché rispondano alla prova di espansione in autoclave. Tutte le calce idrauliche in polvere devono:

- lasciare sul setaccio da 900 maglie/cm² un residuo percentuale in peso inferiore al 2% e sul setaccio da 4900 maglie/cm² un residuo inferiore al 20%;
- iniziare la presa fra le 2 e le 6 ore dal principio dell'impasto e averla già compiuta dalle 8 alle 48 ore del medesimo;
- essere di composizione omogenea, costante, e di buona stagionatura.

Dall'inizio dell'impasto i tempi di presa devono essere i seguenti:

- inizio presa: non prima di un'ora
- termine presa: non dopo 48 ore

I cementi, da impiegare in qualsiasi lavoro dovranno rispondere, per composizione, finezza di macinazione, qualità, presa, resistenza ed altro, alle norme di accettazione di cui alla normativa vigente. Come prescritto al § 11 delle NTC 2018, per le opere strutturali devono impiegarsi esclusivamente i leganti idraulici dotati di certificato di conformità - rilasciato da un organismo europeo notificato - ad una norma armonizzata della serie UNI EN 197 ovvero ad uno specifico Benestare Tecnico Europeo (ETA), purché idonei all'impiego previsto nonché, per quanto non in contrasto, conformi alle prescrizioni di cui alla Legge 26/05/1965 n.595. L'impiego dei cementi richiamati all'art.1, lettera C della legge 26/5/1965 n. 595, è limitato ai calcestruzzi per sbarramenti di ritenuta.

Per la realizzazione di dighe ed altre simili opere massive dove è richiesto un basso calore di idratazione devono essere utilizzati i cementi speciali con calore di idratazione molto basso conformi alla norma

europea armonizzata UNI EN 14216, in possesso di un certificato di conformità rilasciato da un Organismo di Certificazione europeo Notificato.

Qualora il calcestruzzo risulti esposto a condizioni ambientali chimicamente aggressive si devono utilizzare cementi per i quali siano prescritte, da norme armonizzate europee e fino alla disponibilità di esse, da norme nazionali, adeguate proprietà di resistenza ai solfati e/o al dilavamento o ad eventuali altre specifiche azioni aggressive.

La norma UNI EN 197-1 definisce e specifica 27 distinti prodotti di cemento comune e i loro costituenti. La definizione di ogni cemento comprende le proporzioni di combinazione dei costituenti per ottenere questi distinti prodotti, in una gamma di sei classi di resistenza. La definizione comprende anche i requisiti che i costituenti devono rispettare e i requisiti meccanici, fisici e chimici, inclusi, quando necessario, i requisiti relativi al calore d'idratazione dei 27 prodotti, e le classi di resistenza. La EN 197-1 definisce, inoltre, i criteri di conformità e le rispettive regole. Sono indicati, infine, i requisiti di durabilità necessari.

Il cemento conforme alla EN 197-1, definito cemento CEM, opportunamente dosato e miscelato con aggregato e acqua, deve essere in grado di produrre una malta o un calcestruzzo capace di conservare la lavorabilità per un periodo di tempo sufficiente e di raggiungere, dopo determinati periodi, livelli di resistenza meccanica prestabiliti nonché di possedere una stabilità di volume a lungo termine. L'indurimento idraulico del cemento CEM è dovuto principalmente all'idratazione dei silicati di calcio, ma anche di altri composti chimici, per esempio gli alluminati, possono partecipare al processo di indurimento. La somma dei contenuti di ossido di calcio (CaO) reattivo e ossido di silicio (SiO₂) reattivo nel cemento CEM deve essere almeno il 50% in massa quando i contenuti percentuali sono determinati in accordo alla EN 196-2. I cementi CEM sono costituiti da materiali differenti e di composizione statisticamente omogenea derivanti dalla qualità assicurata durante processi di produzione e manipolazione dei materiali. I requisiti per i costituenti sono riportati nella norma UNI EN 197-1.

I 27 prodotti della famiglia dei cementi comuni conformi alla EN 197-1, e la loro denominazione, sono indicati nel prospetto 1 della norma. Essi sono raggruppati in cinque tipi principali di cemento come segue:

- CEM I cemento Portland
- CEM II cemento Portland composito
- CEM III cemento d'altoforno
- CEM IV cemento pozzolanico
- CEM V cemento composito

La composizione di ciascuno dei 27 prodotti della famiglia dei cementi comuni deve essere conforme a quanto riportato nel prospetto.

La resistenza normalizzata di un cemento è la resistenza a compressione a 28 giorni, determinata in accordo alla EN 196-1, che deve essere conforme ai requisiti riportati nella tabella seguente. Sono contemplate tre classi di resistenza normalizzata: classe 32,5, classe 42,5 e classe 52,5.

La resistenza iniziale di un cemento è la resistenza meccanica a compressione determinata a 2 o a 7 giorni in accordo alla EN 196-1; tale resistenza deve essere conforme ai requisiti riportati in tabella.

Per ogni classe di resistenza normalizzata si definiscono due classi di resistenza iniziale, una con resistenza iniziale ordinaria, contrassegnata dalla lettera N, e l'altra con resistenza iniziale elevata, contrassegnata dalla lettera R.

Il tempo di inizio presa e l'espansione, determinati in accordo alla EN 196-3, devono soddisfare i requisiti riportati in tabella.

Il calore d'idratazione dei cementi comuni a basso calore non deve superare il valore caratteristico di 270 J/g, determinato in accordo alla EN 196-8 a 7 giorni oppure in accordo alla EN 196-9 a 41 h.

I cementi comuni a basso calore sono indicati con LH.

Classe di resistenza	Resistenza alla compressione [MPa]				Tempo di inizio presa [min]	Stabilità (espansione) [mm]
	Resistenza iniziale		Resistenza normalizzata			
	2 giorni	7 giorni	28 giorni			
32,5 N	-	= 16,0	= 32,5	= 52,5	= 75	= 10
32,5 R	= 10,0	-				
42,5 N	= 10,0	-	= 42,5	= 62,5	= 60	
42,5 R	= 20,0	-				
52,5 N	= 20,0	-	= 52,5	-	= 45	
52,5 R	= 30,0	-				

Le proprietà dei cementi del tipo e della classe di resistenza riportati rispettivamente nelle colonne 3 e 4 della tabella seguente devono essere conformi ai requisiti riportati nella colonna 5 di detta tabella quando sottoposti a prova secondo le norme cui si fa riferimento nella colonna 2.

1	2	3	4	5
Proprietà	Metodo di riferimento	Tipo di cemento	Classe di resistenza	Requisiti
Perdita al fuoco	EN 196-2	CEM I CEM III	Tutte le classi	= 5,0 %
Residuo insolubile	EN 196-2	CEM I CEM III	Tutte le classi	= 5,0 %
Tenore in solfato (come SO ₃)	EN 196-2	CEM I CEM II CEM IV CEM V	32,5 N 32,5 R 42,5 N	= 3,5 %
			42,5 R 52,5 N 52,5 R	= 4,0 %
		CEM III	Tutte le classi	
Tenore in cloruro	EN 196-21	Tutti i tipi	Tutte le classi	= 0,10 %
Pozzolanicità	EN 196-5	CEM IV	Tutte le classi	Esito positivo della prova

In molte applicazioni, in particolare in condizioni ambientali severe, la scelta del cemento ha una influenza sulla durabilità del calcestruzzo, della malta, e della malta per iniezione per esempio in termini di resistenza al gelo, resistenza chimica e protezione dell'armatura. La scelta del cemento, nell'ambito della EN 197-1, con particolare riguardo al tipo e alla classe di resistenza per diverse applicazioni e classi di esposizione, deve rispettare le norme e/o i regolamenti adeguati relativi al calcestruzzo e alla malta, validi nel luogo di utilizzo.

La conformità dei 27 prodotti alla EN 197-1 deve essere verificata in maniera continua in base al controllo di campioni puntuali.

Il costruttore ha l'obbligo della buona conservazione del cemento che non debba impiegarsi immediatamente nei lavori, curando tra l'altro che i locali, nei quali esso viene depositato, siano asciutti e ben ventilati. L'impiego di cemento giacente da lungo tempo in cantiere deve essere autorizzato dal Direttore dei Lavori sotto la sua responsabilità.

I cementi, gli agglomeranti cementizi e le calce idrauliche in polvere debbono essere forniti o:

- in sacchi sigillati;
- in imballaggi speciali a chiusura automatica a valvola che non possono essere aperti senza lacerazione;
- alla rinfusa.

Se i leganti idraulici sono forniti in sacchi sigillati essi dovranno essere del peso di 50 chilogrammi chiusi con legame munito di sigillo. Il sigillo deve portare impresso in modo indelebile il nome della ditta fabbricante e del relativo stabilimento nonché la specie del legante.

Deve essere inoltre fissato al sacco, a mezzo del sigillo, un cartellino resistente sul quale saranno indicati con caratteri a stampa chiari e indelebili:

- la qualità del legante;
- lo stabilimento produttore;
- la quantità d'acqua per la malta normale;
- le resistenze minime a trazione e a compressione dopo 28 giorni di stagionatura dei provini.

Se i leganti sono forniti in imballaggi speciali a chiusura automatica a valvola che non possono essere aperti senza lacerazione, le indicazioni di cui sopra debbono essere stampate a grandi caratteri sugli imballaggi stessi.

I sacchi debbono essere in perfetto stato di conservazione; se l'imballaggio fosse comunque manomesso o il prodotto avariato, la merce può essere rifiutata.

Se i leganti sono forniti alla rinfusa, la provenienza e la qualità degli stessi dovranno essere dichiarate con documenti di accompagnamento della merce.

Le calce idrauliche naturali, in zolle, quando non possono essere caricate per la spedizione subito dopo l'estrazione dai forni, debbono essere conservate in locali chiusi o in sili al riparo degli agenti atmosferici. Il trasporto in cantiere deve eseguirsi al riparo dalla pioggia o dall'umidità.

Le pozzolane saranno ricavate da strati depurati da cappellaccio ed esenti da sostanze eterogenee o di parti inerti: qualunque sia la provenienza dovranno rispondere a tutti i requisiti prescritti dalla normativa vigente.

Agli effetti delle suddette prescrizioni si intendono per pozzolane tutti quei materiali di origine vulcanica che impastati intimamente con calce danno malte capaci di far presa e di indurire anche sott'acqua e che presentano un residuo non superiore al 40% ad un attacco acido basico. Si considerano materiali a comportamento pozzolanico tutti quelli che, pur non essendo di origine vulcanica, rispondono alle condizioni della precedente definizione.

Agli effetti delle presenti norme si dividono in pozzolane energiche e pozzolane di debole energia.

Le pozzolane ed i materiali a comportamento pozzolanico devono dar luogo alle seguenti resistenze con la tolleranza del 10%.

	Resistenza a trazione (su malta normale) dopo 28 gg.:	Resistenza a pressione (su malta normale) dopo 28 gg.:	Composizione della malta normale
POZZOLANE ENERGICHE	5 Kg/cm ²	25 Kg/cm ²	- tre parti in peso del materiale da provare - una parte in peso di calce normale Dopo 7 giorni di stagionatura in ambiente umido non deve lasciare penetrare più di mm 7 l'ago di Vicat del peso di kg 1 lasciato cadere una sola volta dall'altezza di mm 30.
POZZOLANE DI DEBOLE ENERGIA	3 Kg/cm ²	12 Kg/cm ²	- tre parti in peso di pozzolana - una parte in peso di calce normale Dopo 7 giorni di stagionatura in ambiente umido non deve lasciare penetrare più di mm 10 l'ago di Vicat del peso di kg 1 lasciato cadere una sola volta dall'altezza di mm 30.

La pozzolana ed i materiali a comportamento pozzolanico devono essere scevri da sostanze eterogenee. La dimensione dei grani della pozzolana e dei materiali a comportamento pozzolanico non deve superare 5 mm. Il gesso dovrà essere di recente cottura, perfettamente asciutto, di fine macinazione in modo da non lasciare residui sullo staccio di 56 maglie a centimetro quadrato, scevro da materie eterogenee e senza parti alterate per estinzione spontanea. Il gesso dovrà essere conservato in locali coperti e ben riparati dall'umidità. L'uso di esso dovrà essere preventivamente autorizzato dalla Direzione dei Lavori.

I gessi si dividono in:

Tipo	Durezza massima	Resistenza alla trazione (dopo tre giorni)	Resistenza alla compressione (dopo tre giorni)
Gesso comune	60% di acqua in volume	15 kg/cm ²	-
Gesso da stucco	60% di acqua in volume	20 kg/ cm ²	40 kg/ cm ²
Gesso da forma (scagliola)	70% di acqua in volume	20 kg/ cm ²	40 kg/ cm ²

Gli inerti, naturali o di frantumazione, devono essere costituiti da elementi non gelivi e non friabili, privi di sostanze organiche, limose ed argillose, di gesso, ecc., in proporzioni nocive all'indurimento del conglomerato od alla conservazione delle armature.

Gli inerti, quando non espressamente stabilito, possono provenire da cava in acqua o da fiume, a seconda della località dove si eseguono i lavori ed in rapporto alle preferenze di approvvigionamento: in ogni caso dovranno essere privi di sostanze organiche, impurità ed elementi eterogenei.

Gli aggregati devono essere disposti lungo una corretta curva granulometrica, per assicurare il massimo riempimento dei vuoti interstiziali.

Tra le caratteristiche chimico-fisiche degli aggregati occorre considerare anche il contenuto percentuale di acqua, per una corretta definizione del rapporto a/c, ed i valori di peso specifico assoluto per il calcolo della miscela d'impasto. La granulometria inoltre dovrà essere studiata scegliendo il diametro massimo in funzione della sezione minima del getto, della distanza minima tra i ferri d'armatura e dello spessore del copriferro.

La ghiaia o il pietrisco devono avere dimensioni massime commisurate alle caratteristiche geometriche della carpenteria del getto ed all'ingombro delle armature.

Gli inerti normali sono, solitamente, forniti sciolti; quelli speciali possono essere forniti sciolti, in sacchi o in autocisterne. Entrambi vengono misurati a metro cubo di materiale assestato su automezzi per forniture di

un certo rilievo, oppure a secchie, di capacità convenzionale pari ad 1/100 di metro cubo nel caso di minimi quantitativi.

La sabbia naturale o artificiale dovrà risultare bene assortita in grossezza, sarà pulitissima, non avrà tracce di sali, di sostanze terrose, limacciose, fibre organiche, sostanze friabili in genere e sarà costituita di grani resistenti, non provenienti da roccia decomposta o gessosa.

Essa deve essere scricchiolante alla mano, non lasciare traccia di sporco, non contenere materie organiche, melmose o comunque dannose; deve essere lavata ad una o più riprese con acqua dolce, qualora ciò sia necessario, per eliminare materie nocive e sostanze eterogenee.

La ghiaia deve essere ad elementi puliti di materiale calcareo o siliceo, bene assortita, formata da elementi resistenti e non gelivi, scevra da sostanze estranee, da parti friabili, terrose, organiche o comunque dannose.

La ghiaia deve essere lavata con acqua dolce, qualora ciò sia necessario per eliminare le materie nocive.

Qualora invece della ghiaia si adoperi pietrisco questo deve provenire dalla frantumazione di roccia compatta, durissima, silicea o calcarea pura e di alta resistenza alle sollecitazioni meccaniche, esente da materie terrose, sabbiose e, comunque, eterogenee, non gessosa né geliva, non deve contenere impurità né materie pulverulenti, deve essere costituito da elementi, le cui dimensioni soddisfino alle condizioni indicate per la ghiaia.

Il pietrisco dev'essere lavato con acqua dolce qualora ciò sia necessario per eliminare materie nocive.

Sono idonei alla produzione di calcestruzzo per uso strutturale gli aggregati ottenuti dalla lavorazione di materiali naturali, artificiali, ovvero provenienti da processi di riciclo conformi alla norma europea armonizzata UNI EN 12620 e, per gli aggregati leggeri, alla norma europea armonizzata UNI EN 13055-1.

Il sistema di attestazione della conformità di tali aggregati, ai sensi del DPR n.246/93 è indicato nella seguente tabella.

Specifica Tecnica Europea armonizzata di riferimento	Uso Previsto	Sistema di Attestazione della Conformità
Aggregati per calcestruzzo UNI EN 12620 e UNI EN 13055-1	Calcestruzzo strutturale	2+

È consentito l'uso di aggregati grossi provenienti da riciclo, secondo i limiti di cui alla tabella seguente, a condizione che la miscela di calcestruzzo confezionata con aggregati riciclati, venga preliminarmente qualificata e documentata attraverso idonee prove di laboratorio. Per tali aggregati, le prove di controllo di produzione in fabbrica di cui ai prospetti H1, H2 ed H3 dell'annesso ZA della norma europea armonizzata UNI EN 12620, per le parti rilevanti, devono essere effettuate ogni 100 tonnellate di aggregato prodotto e, comunque, negli impianti di riciclo, per ogni giorno di produzione.

Origine del materiale da riciclo	Classe del calcestruzzo	percentuale di impiego
demolizioni di edifici (macerie)	=C 8/10	fino al 100 %
demolizioni di solo calcestruzzo e c.a.	=C30/37	= 30 %
	=C20/25	Fino al 60 %
Riutilizzo di calcestruzzo interno negli stabilimenti di prefabbricazione qualificati - da qualsiasi classe		
da calcestruzzi >C45/55	=C45/55 Stessa classe del calcestruzzo di origine	fino al 15% fino al 5%

Per quanto concerne i requisiti chimico-fisici, aggiuntivi rispetto a quelli fissati per gli aggregati naturali, che gli aggregati riciclati devono rispettare, in funzione della destinazione finale del calcestruzzo e delle sue proprietà prestazionali (meccaniche, di durabilità e pericolosità ambientale, ecc.), nonché quantità percentuali massime di impiego per gli aggregati di riciclo, o classi di resistenza del calcestruzzo, ridotte rispetto a quanto previsto nella tabella sopra esposta si faccia riferimento a quanto prescritto nelle norme UNI 8520-1:2005 e UNI 8520-2:2005.

Per quanto riguarda gli eventuali controlli di accettazione da effettuarsi a cura del Direttore dei Lavori, questi sono finalizzati almeno alla determinazione delle caratteristiche tecniche riportate nella tabella seguente. I

metodi di prova da utilizzarsi sono quelli indicati nelle Norme Europee Armonizzate citate, in relazione a ciascuna caratteristica.

Caratteristiche tecniche
Descrizione petrografica semplificata
Dimensione dell'aggregato (analisi granulometrica e contenuto dei fini)
Indice di appiattimento
Dimensione per il filler
Forma dell'aggregato grosso (per aggregato proveniente da riciclo)
Resistenza alla frammentazione/frantumazione (per calcestruzzo Rck = C50/60)

Pietre naturali, artificiali e marmi

Secondo quanto prescritto al capitolo 11 delle NTC 2018 gli elementi da impiegarsi nelle murature devono essere conformi alle norme europee armonizzate della serie UNI EN 771 e recare la Marcatura CE. Tutti i materiali, indipendentemente dalla Marcatura CE ovvero da altre qualificazioni nazionali, devono essere accettati dal Direttore dei lavori, anche mediante le prove sperimentali di accettazione; in ogni caso il Direttore dei lavori potrà far eseguire tutte le ulteriori prove che ritenga necessarie ai fini dell'impiego specifico, facendo riferimento alle metodologie indicate nelle norme armonizzate applicabili.

Pietre naturali. - Le pietre naturali da impiegarsi nelle murature e in qualsiasi altro lavoro, dovranno essere a grana compatta e ripulite da cappellaccio, esenti da piani di sfaldamento, da screpolature, peli, venature e scevre di sostanze estranee; dovranno avere dimensioni adatte al particolare loro impiego, offrire una resistenza proporzionata all'entità della sollecitazione cui saranno soggette, e devono essere efficacemente aderenti alle malte. Saranno, pertanto, assolutamente escluse le pietre marnose e quelle alterabili all'azione degli agenti atmosferici e dell'acqua corrente.

Le pietre da taglio oltre a possedere i requisiti ed i caratteri generali sopra indicati, dovranno avere struttura uniforme, essere prive di fenditure, cavità e litoclasti, essere sonore alla percussione e di perfetta lavorabilità. Il tufo dovrà essere di struttura litoide, compatto ed uniforme, escludendo quello pomicioso e facilmente friabile.

L'ardesia in lastre per la copertura dovrà essere di prima scelta e di spessore uniforme; le lastre dovranno essere sonore, di superficie piuttosto rugosa, ed esenti da inclusioni e venature.

Pietra da taglio - La pietra da taglio da impiegare nelle costruzioni dovrà presentare la forma e le dimensioni di progetto, ed essere lavorata, secondo le prescrizioni che verranno impartite dalla Direzione dei Lavori all'atto dell'esecuzione, nei seguenti modi:

- a grana grossa, se lavorata semplicemente con la punta grossa senza fare uso della martellina per lavorare le facce viste, né dello scalpello per ricavarne spigoli netti;
- a grana ordinaria, se le facce viste saranno lavorate con la martellina a denti larghi;
- a grana mezza fina, se le facce predette saranno lavorate con la martellina a denti mezzani;
- a grana fina, se le facce predette saranno lavorate con la martellina a denti finissimi.

In tutte le lavorazioni, esclusa quella a grana grossa, le facce esterne di ciascun concio della pietra da taglio dovranno avere gli spigoli vivi e ben cesellati per modo che il giunto fra concio e concio non superi la larghezza di 5 mm per la pietra a grana ordinaria e di 3 mm per le altre.

Qualunque sia il genere di lavorazione delle facce viste, i letti di posa e le facce di congiunzione dovranno essere ridotti a perfetto piano e lavorati a grana fina. Non saranno tollerate né smussature agli spigoli, né cavità nelle facce, né stuccature in mastice o rattoppi. La pietra da taglio che presentasse tali difetti verrà rifiutata e l'Impresa dovrà sostituirla immediatamente, anche se le scheggiature o gli ammacchi si verificassero dopo il momento della posa in opera fino al momento del collaudo.

Marmi - I marmi dovranno essere della migliore qualità, perfettamente sani, senza scaglie, brecce, vene, spaccature, nodi, peli o altri difetti che ne infirmino l'omogeneità e la solidità. Non saranno tollerate stuccature, tasselli, rotture, scheggiature. I marmi colorati devono presentare in tutti i pezzi le precise tinte e venature caratteristiche della specie prescelta.

Le opere in marmo dovranno avere quella perfetta lavorazione che è richiesta dall'opera stessa, con congiunzioni senza risalti e piani perfetti.

Salvo contraria disposizione, i marmi dovranno essere, di norma, lavorati in tutte le facce viste a pelle liscia, arrotate e pomiciate. Potranno essere richiesti, quando la loro venatura si presti, con la superficie vista a spartito geometrico, a macchina aperta, a libro o comunque ciocata.

Pietre artificiali. - La pietra artificiale, ad imitazione della pietra naturale, sarà costituita da conglomerato cementizio, formato con cementi adatti, sabbia silicea, ghiaio scelto sottile lavato, e graniglia della stessa

pietra naturale che s'intende imitare. Il conglomerato così formato sarà gettato entro apposite casseforme, costipandolo poi mediante battitura a mano o pressione meccanica.

Le superfici in vista, che dovranno essere gettate contemporaneamente al nucleo interno, saranno costituite, per uno spessore di almeno 2 cm, da impasto più ricco formato da cemento bianco, graniglia di marmo, terre colorate e polvere della pietra naturale che si deve imitare.

Le stesse superfici saranno lavorate, dopo completo indurimento, in modo da presentare struttura identica per apparenza della grana, tinta e lavorazione, alla pietra naturale imitata. Inoltre la parte superficiale sarà gettata con dimensioni sovrabbondanti rispetto a quelle definitive; queste ultime saranno poi ricavate asportando materia per mezzo di utensili da scalpellino, essendo vietate in modo assoluto le stuccature, le tassellature ed in generale le aggiunte di materiale.

I getti saranno opportunamente armati con tondini di ferro e lo schema dell'armatura dovrà essere preventivamente approvato dalla Direzione dei Lavori.

Per la posa in opera dei getti sopra descritti valgono le stesse prescrizioni indicate per i marmi.

La dosatura e la stagionatura degli elementi di pietra artificiale devono essere tali che il conglomerato soddisfi le seguenti condizioni:

inalterabilità agli agenti atmosferici;

rispetto delle caratteristiche di resistenza assunte a progetto;

le sostanze coloranti adoperate nella miscela non dovranno agire chimicamente sui cementi sia con azione immediata, sia con azione lenta e differita; non conterranno quindi né acidi, né anilina, né gesso; non daranno aumento di volume durante la presa né successiva sfioritura e saranno resistenti alla luce.

La pietra artificiale, da gettare sul posto come paramento di ossature grezze, sarà formata da rinzafo ed arricciature in malta cementizia, e successivo strato di malta di cemento, con colori e graniglia della stessa pietra naturale da imitare.

Quando tale strato deve essere sagomato per formare cornici, oltre che a soddisfare tutti i requisiti sopra indicati, dovrà essere confezionato ed armato nel modo più idoneo per raggiungere la perfetta adesione alle murature sottostanti, che saranno state in precedenza debitamente preparate, terse e lavate abbondantemente dopo profonde incisioni dei giunti con apposito ferro.

Le facce viste saranno ricavate dallo strato esterno a graniglia, mediante i soli utensili di scalpellino o marmista, vietandosi in modo assoluto ogni opera di stuccatura, riportati, ecc.

Materiali ferrosi e metalli vari

I materiali ferrosi dovranno presentare caratteristiche di ottima qualità essere privi di difetti, scorie, slabbrature, soffiature, ammacature, soffiature, bruciature, paglie e da qualsiasi altro difetto apparente o latente di fusione, laminazione, trafilatura, fucinatura e simili; devono inoltre essere in stato di ottima conservazione e privi di ruggine. Sottoposti ad analisi chimica devono risultare esenti da impurità e da sostanze anormali.

La loro struttura micrografica deve essere tale da dimostrare l'ottima riuscita del processo metallurgico di fabbricazione e da escludere qualsiasi alterazione derivante dalla successiva lavorazione a macchina od a mano che possa menomare la sicurezza d'impiego.

I materiali destinati ad essere inseriti in altre strutture o che dovranno poi essere verniciati, devono pervenire in cantiere protetti da una mano di antiruggine.

Si dovrà tener conto delle prescrizioni contenute nel § 11 delle NTC 2018.

Essi dovranno presentare, a seconda della loro qualità, i seguenti requisiti:

Acciaio per cemento armato - È ammesso esclusivamente l'impiego di acciai saldabili qualificati e controllati secondo le procedure di cui alle NTC 2018. L'acciaio per cemento armato è generalmente prodotto in stabilimento sotto forma di barre o rotoli, reti o tralicci, per utilizzo diretto o come elementi di base per successive trasformazioni. Prima della fornitura in cantiere gli elementi di cui sopra possono essere saldati, presagomati (staffe, ferri piegati, ecc.) o preassemblati (gabbie di armatura, ecc.) a formare elementi composti direttamente utilizzabili in opera.

La sagomatura e/o l'assemblaggio possono avvenire in cantiere, sotto la vigilanza della Direzione Lavori, oppure in centri di trasformazione.

Tutti gli acciai per cemento armato devono essere ad aderenza migliorata, aventi cioè una superficie dotata di nervature o indentature trasversali, uniformemente distribuite sull'intera lunghezza, atte ad aumentarne l'aderenza al conglomerato cementizio.

Per quanto riguarda la marchiatura dei prodotti vale quanto indicato al § 11.

Per la documentazione di accompagnamento delle forniture vale quanto indicato al § 11.

Le barre sono caratterizzate dal diametro \varnothing della barra tonda liscia equipesante, calcolato nell'ipotesi che la densità dell'acciaio sia pari a 7,85 kg/dm³.

Gli acciai B450C, di cui al § 11, possono essere impiegati in barre di diametro compreso tra 6 e 40 mm.

Per gli acciai B450A, di cui al § 11 il diametro delle barre deve essere compreso tra 5 e 10 mm. L'uso di acciai forniti in rotoli è ammesso, senza limitazioni, per diametri fino a Ø16 mm per B450C e fino a Ø10 mm per B450A.

Ferro - Il ferro comune dovrà essere di prima qualità, eminentemente duttile e tenace e di marcatissima struttura fibrosa. Esso dovrà essere malleabile, liscio alla superficie esterna, privo di screpolature, saldature e di altre soluzioni di continuità. L'uso del ferro tondo per cemento armato, sul quale prima dell'impiego si fosse formato uno strato di ruggine, deve essere autorizzato dalla Direzione dei Lavori.

Acciaio trafilato o dolce laminato - Per la prima varietà è richiesta perfetta malleabilità e lavorabilità a freddo e a caldo, tali da non generare screpolature o alterazioni; esso dovrà essere inoltre saldabile e non suscettibile di prendere la tempera; alla rottura dovrà presentare struttura lucente e finemente granulare. L'acciaio extra dolce laminato dovrà essere eminentemente dolce e malleabile, perfettamente lavorabile a freddo ed a caldo, senza presentare screpolature od alterazioni; dovrà essere saldabile e non suscettibile di prendere la tempera.

Acciaio fuso in getto - L'acciaio in getti per cuscinetti, cerniere, rulli e per qualsiasi altro lavoro, dovrà essere di prima qualità, esente da soffiature e da qualsiasi altro difetto.

Acciaio da cemento armato normale - Gli acciai B450C possono essere impiegati in barre di diametro compreso tra 6 e 40 mm.

Acciaio da cemento armato precompresso - Le prescrizioni del D.M. 17 Gennaio 2018 (NTC2018):

Filo: prodotto trafilato di sezione piena che possa fornirsi in rotoli;

Barra: prodotto laminato di sezione piena che possa fornirsi soltanto in forma di elementi rettilinei;

Treccia: gruppi di 2 e 3 fili avvolti ad elica intorno al loro comune asse longitudinale; passo e senso di avvolgimento dell'elica sono eguali per tutti i fili della treccia;

Trefolo: gruppi di fili avvolti ad elica in uno o più strati intorno ad un filo rettilineo disposto secondo l'asse longitudinale dell'insieme e completamente ricoperto dagli strati. Il passo ed il senso di avvolgimento dell'elica sono eguali per tutti i fili di uno stesso strato.

I fili possono essere lisci, ondulati, con impronte, tondi o di altre forme; vengono individuati mediante il diametro nominale o il diametro nominale equivalente riferito alla sezione circolare equipesante. Non è consentito l'uso di fili lisci nelle strutture precomprese ad armature pre-tese.

Le barre possono essere lisce, a filettatura continua o parziale, con risalti; vengono individuate mediante il diametro nominale.

Ghisa - La ghisa dovrà essere di prima qualità e di seconda fusione dolce, tenace, leggermente malleabile, facilmente lavorabile con la lima e con lo scalpello; la frattura sarà grigia, finemente granulosa e perfettamente omogenea, esente da screpolature, vene, bolle, sbavature, asperità ed altri difetti capaci di menomarne la resistenza. Dovrà essere inoltre perfettamente modellata. È assolutamente escluso l'impiego di ghise fosforose. I chiusini e le caditoie saranno in ghisa grigia o ghisa sferoidale secondo la norma UNI ISO 1563/98, realizzati secondo norme UNI EN 124/95 di classe adeguata al luogo di utilizzo, in base al seguente schema:

Luogo di utilizzo	Classe	Portata
Per carichi elevati in aree speciali	E 600	t 60
Per strade a circolazione normale	D 400	t 40
Per banchine e parcheggi con presenza di veicoli pesanti	C 250	t 25
Per marciapiedi e parcheggi autoveicoli	B 125	t 12,5

Trafilati, profilati, laminati - Devono presentare alle eventuali prove di laboratorio, previste dal Capitolato o richieste dalla Direzione dei Lavori, caratteristiche non inferiori a quelle prescritte dalle norme per la loro accettazione; in particolare il ferro tondo per cemento armato, dei vari tipi ammessi, deve essere fornito con i dati di collaudo del fornitore.

Dalle prove di resistenza a trazione devono ottenersi i seguenti risultati:

per l'acciaio dolce (ferro omogeneo): carico di rottura per trazione compreso fra 42 e 50 kg/mm², limite di snervamento non inferiore a 23 kg/mm², allungamento di rottura non inferiore al 20 per cento;

per le legature o staffe di pilastri può impiegarsi acciaio dolce con carico di rottura compreso fra 37 e 45 kg/mm² senza fissarne il limite inferiore di snervamento;

per l'acciaio semiduro: carico di rottura per trazione compreso fra 50 e 60 kg/mm²; limite di snervamento non inferiore a 27 kg/mm², allungamento di rottura non inferiore al 16%;

per l'acciaio duro: carico di rottura per trazione compreso fra 60 e 70 kg/mm², limite di snervamento non inferiore a 31 kg/mm², allungamento di rottura non inferiore al 14%.

Tutti i prodotti di laminazione a piazze devono essere contraddistinti con idoneo elemento di marchiatura secondo il tipo di materiale e la destinazione dello stesso. Nelle officine e nei cantieri i luoghi di deposito dei materiali dei vari tipi devono essere separati.

L'esecuzione delle strutture in acciaio deve essere conforme alla UNI EN 1090-2:2011.

Prescrizioni esecutive:

L'esecuzione delle strutture in acciaio deve essere conforme alla UNI EN 1090-2:2011.

Tolleranze:

In generale sia per gli elementi strutturali prefabbricati, che per le membrature e l'insieme delle stesse montate, valgono i criteri esposti nelle norme UNI ENV 1090-1:2008 "Esecuzione di strutture di acciaio - Regole generali e regole per gli edifici".

Il piombo, lo stagno, il rame e tutti gli altri metalli o leghe metalliche da impiegare devono essere delle migliori qualità, ben fusi o laminati a seconda della specie di lavori a cui sono destinati, e scevri da ogni impurità o difetto che ne vizi la forma, o ne alteri la resistenza o la durata.

Legnami

I legnami, da impiegare in opere stabili o provvisorie, di qualunque essenza essi siano, dovranno rispondere a tutte le prescrizioni di cui alla legislazione ed alle norme UNI vigenti; saranno provveduti fra le più scelte qualità della categoria prescritta e non presenteranno difetti incompatibili con l'uso a cui sono destinati: dovranno quindi essere di buona qualità, privi di alborno, fessure, spaccature, esenti da nodi profondi o passanti, cipollature, buchi od altri difetti, sufficientemente stagionati tranne che non siano stati essiccati artificialmente, presentare colore e venatura uniforme. Possono essere individuate quattro categorie di legname:

Caratteristiche	1a categoria	2a categoria	3a categoria
Tipo di legname	Assolutamente sano	Sano	Sano
Alterazioni cromatiche	Immune	Lievi	Tollerate
Perforazioni da insetti o funghi	Immune	Immune	Immune
Tasche di resina	Escluse	Max spessore mm 3	
Canastro	Escluso	Escluso	
Cipollature	Escluse	Escluse	Escluse
Lesioni	Escluse	Escluse	Escluse
Fibratura	Regolare	Regolare	Regolare
Deviazione massima delle fibre rispetto all'asse longitudinale	1/15 (pari al 6,7%)	1/8 (pari al 12,5%)	1/5 (pari al 20%)
Nodi	Aderenti	Aderenti	Aderenti per almeno 2/3
Diametro	Max 1/5 della dimensione minima di sezione e (max cm 5)	Max 1/3 della dimensione minima di sezione (max cm 7)	Max 1/2 della di-mensione minima di sezione
Frequenza dei nodi in cm 15 di lunghezza della zona più nodosa	La somma dei diametri dei vari nodi non deve superare i 2/5 della larghezza di sezione	La somma dei diametri dei vari nodi non deve oltrepassare i 2/3 della larghezza di sezione	La somma dei diametri dei vari nodi non deve oltrepassare i ¾ della larghezza di sezione
Fessurazioni alle estremità	Assenti	Lievi	Tollerate
Smussi nel caso di segati a spigolo vivo	Assenti	Max 1/20 della di-mensione affetta	Max 1/10 della di-mensione affetta

Nella 4a categoria (da non potersi ammettere per costruzioni permanenti) rientrano legnami con tolleranza di guasti, difetti, alterazioni e smussi superanti i limiti della 3a categoria. I legnami destinati alla costruzione degli infissi dovranno essere di prima scelta, di struttura e fibra compatta e resistente, non deteriorata, perfettamente sana, dritta, e priva di spaccature sia in senso radiale che circolare.

Il tavolame dovrà essere ricavato dai tronchi più dritti, affinché le fibre non risultino tagliate dalla sega.

I legnami rotondi o pali dovranno provenire dal tronco dell'albero e non dai rami, dovranno essere sufficientemente dritti, in modo che la congiungente i centri delle due basi non esca in nessun punto del palo. Dovranno inoltre essere scortecciati per tutta la loro lunghezza e conguagliati alla superficie; la differenza tra i diametri medi delle estremità non dovrà oltrepassare i 15 millesimi della lunghezza né il quarto del maggiore dei 2 diametri. Nei legnami grossolanamente squadrati ed a spigolo smussato, tutte le facce dovranno essere spianate e senza scarniture, tollerandosene l'alborno o lo smusso in misura non maggiore di un sesto del lato della sezione trasversale.

legnami a spigolo vivo dovranno essere lavorati e squadrati a sega con le diverse facce esattamente spianate, senza rientranze o risalti, e con gli spigoli tirati a filo vivo, senza alborno né smussi di sorta.

I legnami si misurano per cubatura effettiva; per le antenne tonde si assume il diametro o la sezione a metà altezza; per le sottomisure coniche si assume la larghezza della tavola nel suo punto di mezzo.

Il legname, salvo diversa prescrizione, deve essere nuovo, nelle dimensioni richieste o prescritte.

Per quanto riguarda la resistenza al fuoco si fa riferimento alla norma UNI 9504/89 "Procedimento analitico per valutare la resistenza al fuoco degli elementi costruttivi in legno", riferibile sia al legno massiccio che al legno lamellare, trattati e non, articolata in:

- determinazione della velocità di penetrazione della carbonizzazione;
- determinazione della sezione efficace ridotta (sezione resistente calcolata tenendo conto della riduzione dovuta alla carbonizzazione del legno);
- verifica della capacità portante allo stato limite ultimo di collasso nella sezione efficace ridotta più sollecitata secondo il metodo semiprobabilistico agli stati limite.

Colori e vernici

I materiali impiegati nelle opere da pittore dovranno essere sempre della migliore qualità.

Olio di lino cotto - L'olio di lino cotto sarà ben depurato, di colore assai chiaro e perfettamente limpido, di odore forte ed amarissimo al gusto, scevro di adulterazioni con olio minerale, olio di pesce, ecc. Non dovrà lasciare alcun deposito né essere rancido e, disteso sopra una lastra di vetro o di metallo, dovrà essiccare completamente nell'intervallo di 24 ore. Avrà acidità nella misura del 7%, impurità non superiore all'1% ed alla temperatura di 15°C presenterà una densità compresa fra 0,91 e 0,93.

Acquaragia (essenza di trementina) - Dovrà essere limpida, incolore, di odore gradevole e volatilissima. La sua densità a 15°C sarà di 0,87.

Biacca - La biacca o cerussa (carbonato basico di piombo) deve essere pura, senza miscele di sorta e priva di qualsiasi traccia di solfato di bario.

Bianco di zinco - Il bianco di zinco dovrà essere in polvere finissima, bianca, costituita da ossido di zinco e non dovrà contenere più del 4% di sali di piombo allo stato di solfato, né più dell'1% di altre impurità; l'umidità non deve superare il 3%.

Latte di calce - Il latte di calce sarà preparato con calce grassa, perfettamente bianca, spenta per immersione. Vi si potrà aggiungere la quantità di nerofumo strettamente necessaria per evitare la tinta giallastra.

Colori all'acqua, a colla o ad olio - Le terre coloranti destinate alle tinte all'acqua, a colla o ad olio, saranno finemente macinate e prive di sostanze eterogenee e dovranno venire perfettamente incorporate nell'acqua, nelle colle e negli oli, ma non per infusione. Potranno essere richieste in qualunque tonalità esistente.

Vernici - Le vernici che si impiegheranno per gli interni saranno a base di essenza di trementina e gomme pure e di qualità scelta; disciolte nell'olio di lino dovranno presentare una superficie brillante. È escluso l'impiego di gomme prodotte da distillazione. Le vernici speciali eventualmente prescritte dalla Direzione dei Lavori dovranno essere fornite nei loro recipienti originali chiusi.

Encaustici - Gli encaustici potranno essere all'acqua o all'essenza, secondo le disposizioni della Direzione dei Lavori. La cera gialla dovrà risultare perfettamente disciolta, a seconda dell'encaustico adottato, o nell'acqua calda alla quale sarà aggiunto sale di tartaro, o nell'essenza di trementina.

Materiali diversi

Asfalto naturale - L'asfalto sarà naturale e proverrà dalle miniere migliori. Sarà in pani, compatto, omogeneo, privo di catrame proveniente da distillazione del carbon fossile, ed il suo peso specifico varierà fra i limiti di 1104 a 1205 kg.

Bitume asfaltico - Il bitume asfaltico proverrà dalla distillazione di rocce di asfalto naturale. Sarà molle, assai scorrevole, di colore nero e scevro dell'odore proprio del catrame minerale proveniente dalla distillazione del carbonfossile e del catrame vegetale.

Mastice di rocce asfaltiche e mastice di asfalto sintetico per la preparazione delle malte asfaltiche e degli asfalti colorati - I bitumi da spalmatura impiegati avranno di norma le caratteristiche seguenti o altre qualitativamente equivalenti:

Tipo	Indice di penetrazione	Penetrazione a 25° C dmm.	Punto di rammollimento °C	Punto d'infiammabilità (Cleveland) °C	Solubrità in cloruro di carbonio %	Volatilità a 136°C per 5 ore %	Penetrazione a 25°C del residuo della prova di volatilità % del bitume originario
0	(minimo) 0	(minimo) 40	(minimo) 55	(minimo) 230	(minimo) 99,5	(minimo) 0,3	(minimo) 75
15	+1,5	35	65	230	99,5	0,3	75
25	+2,5	20	80	230	99,5	0,3	75

Le eventuali verifiche e prove saranno eseguite con i criteri e le norme vigenti tenendo presenti le risultanze accertate in materia da organi specializzati ed in particolare dall'UNI.

Cartefeltro - Questi materiali avranno di norma le caratteristiche seguenti od altre qualitativamente equivalenti.

Tipo	Peso a m2 G	Contenuto di:		Residuo ceneri %	Umidità %	Potere di assorbimento in olio di antracene %	Carico di rottura a trazione in senso longitudinale su striscia di 15 x 180 mm2/kg
		Lana %	Cotone, juta e fibre tessili %				
224	224-12	10	55	10	9	160	2,800
333	333-16	12	55	10	9	160	4,000
450	450-25	15	55	10	9	160	4,700

Le eventuali verifiche e prove saranno eseguite con i criteri e secondo le norme vigenti, tenendo presenti le risultanze accertate in materia da organi competenti ed in particolare dall'UNI.

Cartonfeltro bitumato cilindrato - È costituito da cartafeltro impregnata a saturazione di bitume in bagno a temperatura controllata. Esso avrà di norma le caratteristiche seguenti od altre qualitativamente equivalenti:

Tipo	Caratteristiche dei componenti		Peso a m2 del cartonfeltro (g)
	Cartonfeltro tipo	Contenuto solubile in solfuro di carbonio (g/m2)	
224	224	233	450
333	333	348	670
450	450	467	900

Questi cartonfeltri debbono risultare asciutti, uniformemente impregnati di bitume, presentare superficie piana, senza nodi, tagli, buchi od altre irregolarità ed essere di colore nero opaco. Per le eventuali prove saranno seguite le norme vigenti e le risultanze accertate da organi competenti in materia come in particolare l'UNI.

Cartonfeltro bitumato ricoperto - È costituito di cartafeltro impregnata a saturazione di bitume, successivamente ricoperta su entrambe le facce di un rivestimento di materiali bituminosi con un velo di materiale minerale finemente granulato, come scaglie di mica, sabbia finissima, talco, ecc. Esso avrà di norma le caratteristiche seguenti od altre qualitativamente equivalenti:

Tipo	Caratteristiche dei componenti		Peso a m2 del cartonfeltro (g)
	Cartonfeltro tipo	Contenuto solubile in solfuro di carbonio (g/m2)	
224	224	660	1100
333	333	875	1420
450	450	1200	1850

La cartafeltro impiegata deve risultare uniformemente impregnata di bitume; lo strato di rivestimento bituminoso deve avere spessore uniforme ed essere privo di bolle; il velo di protezione deve inoltre rimanere in superficie ed essere facilmente asportabile; le superfici debbono essere piane, lisce, prive di tagli, buchi ed altre irregolarità. Le eventuali verifiche e prove saranno eseguite con i criteri e secondo le norme vigenti, tenendo presenti le risultanze accertate da organi competenti in materia ed in particolare dall'UNI.

Vetri e cristalli - I vetri e cristalli dovranno essere, per le richieste dimensioni, di un sol pezzo, di spessore uniforme, di prima qualità, perfettamente incolori, molto trasparenti, privi di scorie, bolle, soffiature, ondulazioni, nodi, opacità lattiginose, macchie e di qualsiasi altro difetto.

Materiali ceramici - I prodotti ceramici più comunemente impiegati per apparecchi igienico-sanitari, rivestimento di pareti, tubazioni ecc., dovranno presentare struttura omogenea, superficie perfettamente liscia, non scheggiata e di colore uniforme, con lo smalto privo assolutamente di peli, cavillature, bolle, soffiature o simili difetti. I prodotti ceramici devono essere realizzati tramite minerali purissimi, i migliori reperibili sul mercato, accuratamente selezionati, dosati, miscelati e cotti perché formino un prodotto vetrificato totalmente impermeabile all'acqua, inattaccabile dagli acidi e dagli alcali, secondo le vigenti norme UNI. I materiali ceramici devono essere sottoposti a controlli di produzione quali: lavorazione degli impasti e degli smalti, sulla regolarità di formatura, sulla robustezza (con prove di carico fino a 150 kg per i lavabi e fino a 400 kg per vasi e bidet) e sulla funzionalità.

I materiali ceramici alla fabbricazione di sanitari di grandi dimensioni e ampie superfici, generalmente utilizzano ceramiche opportune. Hanno una massa bianca e compatta altamente resistente alle sollecitazioni; la smaltatura, durante la cottura fa corpo unico con supporto ceramico producendo una massa bianca e compatta altamente resistente alle sollecitazioni in modo da garantire anche dopo anni di impiego la totale impermeabilità secondo le vigenti norme UNI.

I prodotti ceramici per comunità devono avere caratteristiche di grande resistenza e alta igienicità, con cui garantita la solidità, la facilità di pulizia, la resistenza nel tempo.

Art.58 - Semilavorati

Laterizi

I laterizi da impiegare per lavori di qualsiasi genere, dovranno corrispondere alle norme per l'accettazione di cui al D.M. 20 novembre 1987, alla circolare di 4 gennaio 1989 n. 30787 ed alle norme UNI vigenti (da 8941-1-2-3/87 e UNI EN 771-1/05) nonché alle Nuove Norme Tecniche di cui al D.M. 17/01/2018.

I laterizi di qualsiasi tipo, forma e dimensione:

- debbono nella massa essere scevri da sassolini e da altre impurità;
- avere facce lisce e spigoli regolari;
- presentare alla frattura (non vetrosa) grana fine ed uniforme;
- dare, al colpo di martello, suono chiaro; assorbire acqua per immersione;
- asciugarsi all'aria con sufficiente rapidità;
- non sfaldarsi e non sfiorire sotto l'influenza degli agenti atmosferici e di soluzioni saline; non screpolarsi al fuoco;
- avere resistenza adeguata agli sforzi ai quali dovranno essere assoggettati, in relazione all'uso.

Essi devono provenire dalle migliori fornaci, presentare cottura uniforme, essere di pasta compatta, omogenea, priva di noduli e di calcinaroli e non contorti.

Agli effetti delle presenti norme, i materiali laterizi si suddividono in:

- materiali laterizi pieni, quali i mattoni ordinari, i mattoncini comuni e da pavimento, le piastrelle per pavimentazione, ecc.;
- materiali laterizi forati, quali i mattoni con due, quattro, sei, otto fori, le tavole, i tavelloni, le forme speciali per volte, per solai di struttura mista, ecc.;
- materiali laterizi per coperture, quali i coppi e le tegole di varia forma ed i rispettivi pezzi speciali.

I mattoni pieni e semipieni, i mattoni ed i blocchi forati per murature non devono contenere solfati alcalini solubili in quantità tale da dare all'analisi oltre lo 0.5 0/00 di anidride solforica (SO₃).

I mattoni pieni per uso corrente dovranno essere parallelepipedi, di lunghezza doppia della larghezza, salvo diverse proporzioni dipendenti da uso locale, di modello costante e presentare, sia all'asciutto che dopo prolungata immersione nell'acqua.

I mattoni da impiegarsi per l'esecuzione di muratura a faccia vista, dovranno essere di prima scelta e fra i migliori esistenti sul mercato, non dovranno presentare imperfezioni o irregolarità di sorta nelle facce a vista, dovranno essere a spigoli vivi, retti e senza smussatura; dovranno avere colore uniforme per l'intera fornitura.

Adeguata campionatura dei laterizi da impiegarsi dovrà essere sottoposta alla preventiva approvazione della Direzione dei Lavori.

Si computano, a seconda dei tipi, a numero, a metro quadrato, a metro quadrato per centimetro di spessore.

Malte, calcestruzzi e conglomerati

L'Appaltatore deve rispettare tutte le leggi, decreti, norme, circolari, ecc. esistenti. In particolare si ricorda il sotto indicato elenco senza pertanto esimere l'Appaltatore dalla completa conoscenza ed applicazione di tutta la normativa esistente.

Norme Tecniche - D.M. 17 Gennaio 2018 (NTC2018);

Circolare applicativa n.7 del 21 gennaio 2019 del C.S.LL.PP.;

D.P.R. n. 380 del 6 giugno 2001.

Cementi

I requisiti meccanici dovranno rispettare la legge n. 595 del 26 maggio 1965 ed alle norme armonizzate della serie UNI EN 197 ed in particolare:

Resistenza a compressione:

cementi normali	:	7 gg. kg/cm ² 175	28 gg. kg/cm ² 325
cementi ad alta resistenza	:	3 gg. kg/cm ² 175	7 gg. kg/cm ² 325
cementi A.R./rapida presa	:	3 gg. kg/cm ² 175	7 gg. kg/cm ² 325

Per le resistenze a flessione e le modalità di prova, per i requisiti chimici ed altre caratteristiche vedasi la legge n. 595 del 26 maggio 1965.

Ghiaia e pietrisco costituenti gli aggregati

Dovranno essere costituiti da elementi lapidei puliti non alterabili dal freddo e dall'acqua.

Dovranno essere esenti da polveri, gessi, cloruri, terra, limi, ecc. e dovranno avere forme tondeggianti o a spigoli vivi, comunque non affusolate o piatte.

Gli aggregati impiegabili per il confezionamento dei calcestruzzi possono essere di origine naturale, artificiale o di recupero come da normativa UNI EN 12620 e UNI EN 13055-1.

La massima dimensione degli aggregati sarà funzione dell'impiego previsto per il calcestruzzo, del diametro delle armature e della loro spaziatura.

Orientativamente si possono ritenere validi i seguenti valori:

fondazioni e muri di grosso spessore : 30 mm

travi, pilastri e solette : 20 mm

solette di spessore < di 10 cm, nervature di solai e membrature sottili: 12/13 mm

Sabbie (per calcestruzzo)

Dovranno essere costituite da elementi silicei procurati da cave o fiumi, dovranno essere di forma angolosa, dimensioni assortite ed esenti da materiali estranei o aggressivi come per le ghiaie; in particolare dovranno essere esenti da limi, polveri, elementi vegetali od organici.

Le sabbie prodotte in mulino potranno essere usate previa accettazione della granulometria da parte del Direttore Lavori. In ogni caso l'Appaltatore dovrà provvedere a suo onere alla formulazione delle granulometrie delle sabbie usate ogni qualvolta la Direzione Lavori ne faccia richiesta; le granulometrie dovranno essere determinate con tele e stacci UNI 2331-2/80 ed UNI 2332-1/79.

Per tutto quanto non specificato valgono le norme del D.M. 14/1/66 e successive.

Dosatura dei getti

Il cemento e gli aggregati sono di massima misurati a peso, mentre l'acqua è normalmente misurata a volume.

L'Appaltatore dovrà adottare, in accordo con la vigente normativa, un dosaggio di componenti (ghiaia, sabbia, acqua, cemento) tale da garantire le resistenze indicate sui disegni di progetto. Dovrà inoltre garantire che il calcestruzzo possa facilmente essere lavorato e posto in opera, in modo da passare attraverso le armature, circondarle completamente e raggiungere tutti gli angoli delle casseforme.

Qualora non espressamente altrove indicato, le dosature si intendono indicativamente così espresse:

calcestruzzo magro: cemento: 150 kg - sabbia: 0,4 m³ - ghiaia: 0,8 m³

calcestruzzo normale: cemento: 300 kg - sabbia: 0,4 m³ - ghiaia: 0,8 m³

calcestruzzo grasso: cemento: 350 kg - sabbia: 0,4 m³ - ghiaia: 0,8 m³

Dovranno comunque sempre essere raggiunte le caratteristiche e la classe di resistenza previste a progetto. Il rapporto acqua/cemento dovrà essere indicato e conforme alle prescrizioni di durabilità dettate dalla normativa. Qualora venga utilizzato un additivo superfluidificante il rapporto acqua/cemento potrà essere usato a compensazione della quantità d'acqua; il dosaggio dovrà essere definito in accordo con le prescrizioni del produttore, con le specifiche condizioni di lavoro e con il grado di lavorabilità richiesto.

Come già indicato l'uso di additivi dovrà essere autorizzato dalla Direzione dei Lavori.

Confezione dei calcestruzzi

Dovrà essere eseguita in ottemperanza al D.M. 17 Gennaio 2018 (NTC2018) e la relativa Circolare applicativa n.7 del 21 gennaio 2019 del C.S.LL.PP..

E' ammesso l'uso di calcestruzzo preconfezionato, con esplicita approvazione della Direzione Lavori. Tutte le cautele e le prescrizioni esposte precedentemente dovranno essere applicate anche dal produttore del calcestruzzo preconfezionato. La Direzione dei Lavori si riserva comunque il diritto, dopo accordi e con il supporto dell'Appaltatore, di accedere agli impianti di preconfezionamento, eseguendo tutti i controlli e gli accertamenti che saranno ritenuti opportuni.

La Direzione dei Lavori richiederà comunque documenti comprovanti il dosaggio e la natura dei componenti del calcestruzzo fornito.

L'appaltatore è, comunque, responsabile unico delle dosature dei calcestruzzi e della loro rispondenza per l'ottenimento delle resistenze richieste nei disegni e documenti contrattuali.

Gli impianti a mano sono ammessi per piccoli getti non importanti staticamente e previa autorizzazione del Direttore dei Lavori.

Getto del calcestruzzo

Il getto verrà eseguito secondo le normative contenute nella Linee guida per la messa in opera del calcestruzzo strutturale e per la valutazione delle caratteristiche meccaniche del calcestruzzo indurito mediante prove non distruttive a cura del Consiglio Superiore dei Lavori Pubblici.

Il getto dovrà essere eseguito con cura, opportunamente costipato ed eventualmente vibrato secondo le prescrizioni del Direttore dei Lavori.

Le interruzioni di getto dovranno essere evitate e comunque autorizzate dal Direttore dei Lavori. Le riprese dovranno essere eseguite in modo da trovarsi in zone di momento flettente nullo nelle strutture inflesse ed in modo da essere perpendicolari allo sforzo di compressione nelle strutture verticali.

Quando la ripresa avviene contro un getto ancora plastico, si dovrà procedere a previa boiacatura del getto esistente. Se il getto esistente è in fase di presa, occorre scalpellarlo e mettere a vivo la ghiaia quindi bagnare, applicare uno strato di malta di cemento di 1 - 2 cm e procedere al nuovo getto.

Qualora richiesto dalla Direzione dei Lavori, l'appaltatore dovrà provvedere all'uso di additivi per la ripresa senza onere per il Committente.

Le strutture in fase di maturazione dovranno essere protette dal gelo, dal caldo eccessivo e dalle piogge violente; così pure sulle strutture suddette dovrà essere vietato il transito di persone, mezzi o comunque qualsiasi forma di sollecitazione. La maturazione con riscaldamento locale diffuso è ammessa solo previo accordo scritto con la Direzione dei Lavori.

Prescrizioni esecutive

I getti delle solette a sbalzo dovranno essere sempre eseguiti contemporaneamente al getto del solaio.

Nei getti dovranno essere inserite tutte le cassetture, cassette, tubi, ecc. atti a creare i fori, le cavità, i passaggi indicati nei disegni delle strutture e degli impianti tecnologici, come pure dovranno essere messi in opera ferramenta varia (inserti metallici, tirafondi, ecc.) per i collegamenti di pareti e di altri elementi strutturali e/o di finitura.

Sono vietati, salvo approvazione della Direzione dei Lavori, i getti contro terra.

Indipendentemente dalle dosature, i getti di calcestruzzo eseguiti dovranno risultare compatti, privi di alveolature, senza affioramento di ferri; i ferri, nonché tutti gli accessori di ripresa (giunti di neoprene, lamierini, ecc.) e tutti gli inserti dovranno risultare correttamente posizionati; tutte le dimensioni dei disegni dovranno essere rispettate ed a tal fine il costruttore dovrà provvedere a tenere anticipatamente in considerazione eventuali assestamenti o movimenti di casseri ed armature.

Tutti gli oneri relativi saranno compresi nel costo del calcestruzzo, a meno che esplicito diverso richiamo venga fatto nell'elenco voci del progetto.

I getti delle strutture destinate a ricevere una finitura di sola verniciatura dovranno essere realizzati con casseri metallici atti a garantire una superficie del getto la più liscia possibile. Eventuali irregolarità dovranno essere rettifiche senza oneri aggiuntivi.

Provini

Durante la confezione dei calcestruzzi l'appaltatore dovrà prevedere il prelievo e la conservazione dei provini di calcestruzzo in numero sufficiente secondo le norme e secondo le prescrizioni del Direttore dei Lavori.

Per ciò che concerne la normativa di prova di esecuzione, collaudo, conservazione, nonché le pratiche per la denuncia dei cementi armati, valgono tutte le leggi vigenti e quelle che venissero promulgate in corso d'opera.

Dovranno inoltre essere eseguiti provini sulle barre di armatura, secondo le prescrizioni contenute nelle Norme Tecniche di cui al D.M. 17/01/2018. Gli oneri relativi al prelievo, maturazione e certificazione dei provini sono a carico dell'impresa esecutrice dei lavori.

Vibrazione

Le norme ed i tipi di vibrazione dovranno essere approvati dal Direttore dei Lavori sempre restando l'Appaltatore responsabile della vibrazione e di tutte le operazioni relative al getto, L'onere delle eventuali vibrazioni è sempre considerato incluso nel prezzo del getto.

Condizioni climatiche

Sono vietati i getti con temperatura sotto zero e con prevedibile discesa sotto lo zero.

Fino a temperatura -5 °C il Direttore dei lavori, d'accordo con l'Impresa, sarà arbitro di autorizzare i getti previa sua approvazione degli additivi e delle precauzioni da adottare, sempre restando l'appaltatore responsabile dell'opera eseguita; conseguentemente il Direttore dei Lavori è autorizzato ad ordinare all'appaltatore di eseguire a proprio onere (dell'Appaltatore) la demolizione dei getti soggetti a breve termine a temperatura eccessivamente bassa e non prevista.

I getti con temperatura superiore a 32 °C dovranno essere autorizzati dalla Direzione Lavori.

L'appaltatore è obbligato all'innaffiammento costante dei getti in fase di maturazione per un minimo di 8 giorni e/o nei casi di getti massicci secondo indicazioni della Direzione Lavori.

Tolleranze

La tolleranza ammessa nella planarità dei getti, misurata con una staggia piana di 3 m, è di ± 4 mm per tutti gli orizzontamenti.

La tolleranza ammessa per la verticalità dei getti misurata sull'altezza di un interpiano (intervallo tra due orizzontamenti parziali o totali) è di ± 1 cm non accumulabile per piano.

La tolleranza globale ammessa per la verticalità dei getti, misurata sull'altezza totale degli elementi, è pari a 1/1000 della altezza stessa.

La tolleranza ammessa per le misure in piano, riferita ad ogni piano e non cumulabile, è pari ± 1 cm per la massima dimensione in pianta. Particolare cura dovrà essere posta nella esecuzione dei getti che dovranno ricevere elementi metallici.

Materiali per pavimentazioni

I materiali per pavimentazione, piastrelle di argilla, mattonelle o marmette di cemento, mattonelle greificate, lastre e quadrelli di marmo, mattonelle di asfalto, dovranno rispondere alla legislazione alle norme UNI vigenti. Mattonelle, marmette e pietrini di cemento - Le mattonelle, le marmette ed i pietrini di cemento dovranno essere di ottima fabbricazione e resistenti a compressione meccanica, stagionati da almeno tre mesi, ben calibrati, a bordi sani e piani; non dovranno presentare né carie, né peli, né tendenza al distacco tra il sottofondo e lo strato superiore. La colorazione del cemento dovrà essere fatta con colori adatti, amalgamati ed uniformi.

Tipo di materiale	Spessore complessivo	Spessore strato superficiale	Materiali costituenti lo spessore superficiale
Mattonelle	almeno mm 25	almeno mm 7	cemento colorato
Marmette	almeno mm 25	almeno mm 7	impasto di cemento, sabbia e scaglie di marmo
Pietrini di cemento	almeno mm 30	almeno mm 8	cemento (la superficie sarà liscia, bugnata o scanalata secondo il disegno prescritto)

Pietrini e mattonelle di terracotta greificate - Le mattonelle ed i pietrini saranno di prima scelta, greificati per tutto lo spessore, inattaccabili dagli agenti chimici e meccanici, di forme esattamente regolari, a spigoli vivi ed a superficie piana. Sottoposte ad un esperimento di assorbimento, mediante gocce d'inchiostro, queste non dovranno essere assorbite neanche in minima misura. La forma, il colore e le dimensioni delle mattonelle saranno richieste dalla Direzione dei Lavori.

Graniglia per pavimenti alla veneziana - La graniglia di marmo o di altre pietre idonee dovrà corrispondere, per tipo e granulosità, ai campioni di pavimento prescelti e risultare perfettamente scevra di impurità.

Pezzami per pavimenti a bollettinato. - I pezzami di marmo o di altre pietre idonee dovranno essere costituiti da elementi, dello spessore da 2 a 3 cm, di forma e dimensioni opportune secondo i campioni prescelti.

Mattonelle d'asfalto o di altra materia cementata a caldo.

Le condizioni di accettazione sono da determinarsi nei capitolati speciali, a seconda delle applicazioni che devono farsi dei singoli materiali per pavimentazione. Per i materiali qui appresso indicati sono di regola adottati nei capitolati speciali, nei riguardi delle prove all'urto, alla flessione ed all'usura, i limiti di accettazione rispettivamente indicati per ciascuno dei materiali medesimi.

INDICAZIONE DEL MATERIALE	RESISTENZA		COEFFICIENTE DI USURA AL TRIBOMETRO (m/m)
	ALL'URTO kgm	ALLA FLESSIONE kg/cm ²	
Piastrelle comuni di argilla	0,20	25	15
Piastrelle pressate ed arrotate di argilla	0,20	30	15
Mattonelle di cemento a superficie levigata	0,20	30	12
Mattonelle di cemento a superficie striata o con impronta	0,25	30	12
Marmette e mattonelle a mosaico	0,20	40	10
Mattonelle greificate	0,20	50	4
Lastre e quadrelli di marmo o di altra pietra (secondo la qualità della pietra):			
- Marmo saccharoide	-	-	10
- Calcare compatto	-	-	6
- Granito	-	-	4
Mattonelle di asfalto	0,40	30	15

Tubazioni e canali di gronda

Tubazioni in genere - Le tubazioni in genere, del tipo e dimensioni prescritte, dovranno seguire il minimo percorso compatibile col buon funzionamento di esse e con le necessità dell'estetica; dovranno evitare, per quanto possibile, gomiti, bruschi risvolti, giunti e cambiamenti di sezione ed essere collocate in modo da non ingombrare e da essere facilmente ispezionabili, specie in corrispondenza di giunti, sifoni, ecc. Inoltre quelle di scarico dovranno permettere il rapido e completo smaltimento delle materie, senza dar luogo ad ostruzioni, formazioni di depositi ed altri inconvenienti.

Le condutture interrate all'esterno dell'edificio dovranno ricorrere ad una profondità di almeno 1 m sotto il piano stradale; quelle orizzontali nell'interno dell'edificio dovranno per quanto possibile mantenersi distaccate, sia dai muri che dal fondo delle incassature, di 5 cm almeno (evitando di situarle sotto i pavimenti e nei soffitti), ed infine quelle verticali (colonne) anch'esse lungo le pareti, disponendole entro apposite incassature praticate nelle murature, di ampiezza sufficiente per eseguire le giunzioni, ecc., e fissandole con adatti sostegni.

Quando le tubazioni siano soggette a pressione, anche per breve tempo, dovranno essere sottoposte ad una pressione di prova eguale dal 1,5 a 2 volte la pressione di esercizio, a seconda delle disposizioni della Direzione dei Lavori.

Circa la tenuta, tanto le tubazioni a pressione che quelle a pelo libero dovranno essere provate prima della loro messa in funzione, a cura e spese dell'Impresa, e nel caso che si manifestassero delle perdite, anche di lieve entità, dovranno essere riparate e rese stagne a tutte spese di quest'ultima.

Così pure sarà a carico dell'Impresa la riparazione di qualsiasi perdita od altro difetto che si manifestasse nelle varie tubazioni, pluviali, docce, ecc. anche dopo la loro entrata in esercizio e sino al momento del collaudo, compresa ogni opera di ripristino.

Fissaggio delle tubazioni - Tutte le condutture non interrate dovranno essere fissate e sostenute con convenienti staffe, cravatte, mensole, grappe o simili, in numero tale da garantire il loro perfetto ancoraggio alle strutture di sostegno. Tali sostegni eseguiti di norma con ghisa malleabile, dovranno essere in due pezzi, snodati a cerniera o con fissaggio a vite, in modo da permettere la rapida rimozione del tubo, ed essere posti a distanze non superiori a 1 m.

Le condutture interrate poggeranno, a seconda delle disposizioni della Direzione dei Lavori, o su baggioli isolati in muratura di mattoni, o su letto costituito da un massetto di calcestruzzo, di gretonato, pietrisco, ecc., che dovrà avere forma tale da ricevere perfettamente la parte inferiore del tubo per almeno 60°, in ogni caso detti sostegni dovranno avere dimensioni tali da garantire il mantenimento delle tubazioni nell'esatta posizione stabilita.

Nel caso in cui i tubi posino su sostegni isolati, il rinterro dovrà essere curato in modo particolare.

Tubi in ghisa - I tubi in ghisa saranno perfetti in ogni loro parte, esenti da ogni difetto di fusione, di spessore uniforme e senza soluzione di continuità. Prima della loro messa in opera, a richiesta della Direzione dei Lavori, saranno incatramati a caldo internamente ed esternamente.

Tubi in acciaio - I tubi in acciaio dovranno essere trafilati e perfettamente calibrati. Quando i tubi di acciaio saranno zincati dovranno presentare una superficie ben pulita e scevra da grumi; lo strato di zinco sarà di spessore uniforme e ben aderente al pezzo, di cui dovrà ricoprire ogni parte.

Tubi in acciaio per scarichi di impianti idrici sanitari, pluviali e fognature - Detti tubi saranno tipo Luck o simili, di acciai laminato a freddo, di apposita qualità, saldato.

I tubi, a seconda dell'impiego per i quali sono destinati, dovranno essere delle lunghezze maggiormente rispondenti alle normali esigenze applicative ed ai particolari problemi ricorrenti nelle costruzioni edili in genere.

I tubi dovranno essere smaltati sia internamente che esternamente, con speciale smalto nero, applicato a fuoco, in modo da garantire una sicura resistenza agli agenti atmosferici e da rendere il tubo inattaccabile dalla corrosione di acque nere e liquidi industriali in genere.

I tubi smaltati a freddo dovranno essere usati esclusivamente per scarichi di acque piovane.

Tubi in ferro - Saranno del tipo "saldato" o "trafilato", a seconda del tipo e importanza della conduttura, con giunti a vite e manicotto, rese stagne con guarnizioni di canapa e mastice di manganese. I pezzi speciali dovranno essere in ghisa malleabile di ottima fabbricazione.

A richiesta della Direzione dei Lavori le tubazioni in ferro (elementi ordinari e pezzi speciali) dovranno essere provviste di zincatura; i tubi di ferro zincato non dovranno essere lavorati a caldo per evitare la volatilizzazione dello zinco; in ogni caso la protezione dovrà essere ripristinata, sia pure con stagnatura, là dove essa sia venuta meno.

Tubi in grès - I materiali in grès devono essere di vero grès ceramico a struttura omogenea, smaltati internamente ed esternamente con smalto vetroso, non deformati, privi di screpolature, di lavorazione accurata e con innesto a manicotto o bicchiere.

I tubi saranno cilindrici e dritti tollerandosi, solo eccezionalmente nel senso della lunghezza, curvature con freccia inferiore ad un centesimo della lunghezza di ciascun elemento.

In ciascun pezzo i manicotti devono essere formati in modo da permettere una buona giunzione nel loro interno, e le estremità opposte saranno lavorate esternamente a scannellatura.

I pezzi battuti leggermente con un corpo metallico dovranno rispondere con un suono argentino per denotare buona cottura ed assenza di screpolature non apparenti.

Le giunzioni saranno eseguite con corda di canapa imbevuta di litargirio e compressa a mazzuolo; esse saranno poi stuccate con mastice di bitume o catrame.

Lo smalto vetroso deve essere liscio specialmente all'interno, aderire perfettamente con la pasta ceramica, essere di durezza non inferiore a quella dell'acciaio ed inattaccabile dagli alcali e dagli acidi concentrati, ad eccezione soltanto del fluoridrico.

La massa interna deve essere semifusa, omogenea, senza noduli estranei, assolutamente priva di calce, dura, compatta, resistente agli acidi (escluso il fluoridrico) ed agli alcali impermeabili in modo che un pezzo immerso, perfettamente secco, nell'acqua non ne assorba più del 3,5% in peso. Ogni tubo, provato isolatamente, deve resistere alla pressione interna di almeno tre atmosfere.

Tubi in cemento - I tubi in cemento dovranno essere confezionati con calcestruzzo sufficientemente ricco di cemento, ben stagionati, ben compatti, levigati, lisci, perfettamente rettilinei, a sezione interna esattamente circolare, di spessore uniforme e scevri da screpolature. Le superfici interne dovranno essere intonacate e lisciate. La frattura dei tubi di cemento dovrà essere pure compatta, senza fessure ed uniformi. Il ghiaietto del calcestruzzo dovrà essere così intimamente mescolato con la malta, ed i grani dovranno rompersi sotto l'azione del martello senza distaccarsi dalla malta.

Le giunzioni saranno eseguite distendendo sull'orlo del tubo in opera della pasta di cemento puro, innestando quindi il tubo successivo e sigillando poi tutto attorno, con malta di cemento, in modo da formare un anello di guarnizione.

Tubi in ardesia artificiale - I tubi in ardesia artificiale dovranno possedere un'elevata resistenza alla trazione ed alla flessione congiunta ad una sensibile elasticità, inalterabilità al gelo ed alle intemperie, assoluta impermeabilità all'acqua e resistenza al fuoco, scarsa conducibilità al calore. Dovranno inoltre essere ben stagionati mediante immersione in vasche di acqua per almeno una settimana.

Le giunzioni dovranno essere costituite da una guarnizione formata di anelli di gomma, ovvero calafata di canapa e successivamente colatura di boiaccia semifluida da agglomerato cementizio, completata da una stuccatura di malta plastica dello stesso agglomerante, estesa sino all'orlo del manicotto. Nel caso di condotti di fumo si dovrà invece colare nei giunti malta fluida di terra refrattaria e calce, in luogo della boiaccia di agglomerante.

Tubi di cloruro di polivinile non plastificato - Per i lavori nei quali è previsto l'impiego di tubi di PVC dovrà essere tenuto conto che i materiali forniti oltre a rispondere alle norme UNI vigenti dovranno essere muniti del "Marchio di conformità" rilasciato dall'Istituto Italiano dei Plastici.

In materia si fa richiamo al D.M. 12 dicembre 1985 in G.U. n. 61 del 14 marzo 1986 riguardante "Norme tecniche relative alle tubazioni".

Tubi di lamiera di ferro zincato - Saranno eseguiti con lamiera di ferro zincato di peso non inferiore a 4,5 kg/m², con l'unione "ad aggraffatura" lungo la generatrice e giunzioni a libera dilatazione (sovrapposizione di 5 cm).

Canali di gronda - Potranno essere in lamiera di ferro zincato o in ardesia artificiale, e dovranno essere posti in opera con le esatte pendenze che verranno prescritte dalla Direzione dei Lavori.

Sopra le linee di colmo o sommità displuviali si dispongono sulle coperture a tegole curve dei coppi speciali, molto più grossi e più pesanti; per le coperture a lastre il colmo o viene coperto con lastre di piombo, pesanti ed aderenti, o più economicamente con comuni tegoloni di colmo che vengono murati con malta di cemento. Attorno al perimetro dei fumaioli e lungo i muri eventualmente superanti il tetto si protegge l'incontro e si convogliano le acque con una fascia di lamiera zincata o di zinco ripiegata, in modo che la parte verticale formi una fasciatura della parete e la parte orizzontale, terminante a bordo rivoltato in dentro o superiormente, segua l'andamento della falda accompagnando l'acqua sulla copertura inferiore. Le unioni tra le lastre si fanno con saldature di stagno o lega da saldatore.

Uguale protezione viene eseguita nei compluvi, dove le falde si incontrano, provvedendovi con un grosso canale della stessa lamiera fissata lungo la displuviale sopra due regoli di legno (compluvio), il quale deve avere un'ampiezza corrispondente alla massa d'acqua che dovrà ricevere dalle falde e convogliarla fino alla gronda che in quel punto, per evitare il rigurgito, verrà protetta da un frontalino.

I canali di gronda in lamiera zincata avranno una luce orizzontale da 15 a 25 cm e sviluppo da 25 a 40 cm circa in relazione alla massa d'acqua che devono ricevere; esternamente verranno sagomati in tondo od a gola con riccio esterno, ovvero a sezione quadrata e rettangolare, secondo le prescrizioni della Direzione dei Lavori, e forniti in opera con le occorrenti unioni o risvolti per seguire la linea di gronda; le gronde vengono sostenute con robuste cicogne in ferro per sostegno, e chiodate poi al legname del tetto secondo quanto sarà disposto e murate o fissate all'armatura della copertura a distanze non maggiori di 0,60 m i sostegni vengono disposti in modo che le gronde risultino leggermente inclinate verso i punti in cui immettono nei doccioni di discesa. Questi sono formati dello stesso materiale delle gronde, hanno diametro di circa 8 -10

cm secondo la massa acquee da raccogliere, e se ne colloca uno ogni 40 - 45 m² di falda. Il raccordo del doccione di scarico con la gronda è fatto mediante un gomito, nella cui sommità penetra un pezzo di tubo di lamiera zincata, leggermente conico, chiodato e saldato col suo orlo superiore alla gronda; l'orifizio è munito di reticella metallica per arrestare le materie estranee. I doccioni sono attaccati al muro per mezzo di staffe ad anelli disposte a distanza verticale di circa 2 metri; non è consigliabile incassarli nel muro, per la difficoltà che si incontra per riparare eventuali guasti e perdite, ed il maggiore danno per possibili infiltrazioni, a meno che i tubi di lamiera siano sostituiti da quelli in ghisa o in fibro-cemento o in materia plastica (cloruro di polivinile) estremamente leggera, inattaccabile dagli acidi e molto resistente, di facile posa, senza bisogno di cravatte di supporto, e la cui unione risulti indeformabile. A circa 3 m di altezza dal marciapiede il doccione presenta un gomito, col quale immette in un tubo di ghisa catramata, incassato nel muro, per maggiore difesa da eventuali urti, e scarica a sua volta l'acqua nelle canalette stradali. Il tubo di scarico in lamiera zincata non deve appoggiare alla parete perché i sali contenuti nella malta corroderebbero il metallo ossidandolo. Le giunzioni dovranno essere chiodate con ribattini di rame e saldate con saldature a ottone a perfetta tenuta; tutte le parti metalliche dovranno essere verniciate con vernice antiruggine.

Le grondaie in ardesia artificiale saranno poste in opera anch'esse su apposite cicogne in ferro, verniciate come sopra, e assicurate mediante legature in filo di ferro zincato: le giunzioni saranno eseguite con appositi coprigiunti chiodati e saldati con mastici speciali.

Le grondaie in polivinile sono facilmente saldabili fra di loro.

Intonaci

Gli intonaci in genere dovranno essere eseguiti in stagione opportuna, dopo aver rimossa dai giunti delle murature la malta poco aderente, ed avere ripulita e abbondantemente bagnata la superficie della parete stessa.

Gli intonaci, di qualunque specie siano (lisci, a superficie rustica, a bugne, per cornici e quanto altro), non dovranno mai presentare peli, screpolature, irregolarità negli allineamenti e negli spigoli, od altri difetti.

Quelli comunque difettosi o che non presentassero la necessaria aderenza alle murature, dovranno essere demoliti e rifatti dall'impresa a sue spese.

La calce da usarsi negli intonaci dovrà essere estinta da almeno tre mesi per evitare scoppiettii, sfioriture e screpolature, verificandosi le quali sarà a carico dell'impresa il fare tutte le riparazioni occorrenti.

Ad opera finita l'intonaco dovrà avere uno spessore non inferiore ai 15 mm.

Gli spigoli sporgenti o rientranti verranno eseguiti ad angolo vivo oppure con opportuno arrotondamento a seconda degli ordini che in proposito darà la Direzione dei Lavori.

Particolarmente per ciascun tipo d'intonaco si prescrive quanto appresso:

Intonaco grezzo o arricciatura - Predisposte le fasce verticali, sotto regolo di guida, in numero sufficiente, verrà applicato alle murature un primo strato di malta, detto rinzafo, gettato con forza in modo che possa penetrare nei giunti e riempirli. Dopo che questo strato sarà alquanto asciutto, si applicherà su di esso un secondo strato della medesima malta che si estenderà con la cazzuola o col frattone stuccando ogni fessura e togliendo ogni asprezza, sicché le pareti riescano per quanto possibile regolari.

Intonaco comune o civile - Appena l'intonaco grezzo avrà preso consistenza, si distenderà su di esso un terzo strato di malta fina (40 mm), che si conguaglierà con le fasce di guida per modo che l'intera superficie risulti piana ed uniforme, senza ondeggiamenti e disposta a perfetto piano verticale o secondo le superfici degli intradossi.

Intonaci colorati - Per gli intonaci delle facciate esterne, potrà essere ordinato che alla malta da adoperarsi sopra l'intonaco grezzo siano mischiati i colori che verranno indicati per ciascuna parte delle facciate stesse. Per dette facciate potranno venire ordinati anche i graffiti, che si otterranno aggiungendo ad uno strato d'intonaco colorato, come sopra descritto, un secondo strato pure colorato ad altro colore, che poi verrà raschiato, secondo opportuni disegni, fino a far apparire il precedente. Il secondo strato d'intonaco colorato dovrà avere lo spessore di almeno 2 mm.

Intonaco a stucco - Sull'intonaco grezzo sarà sovrapposto uno strato alto almeno 4 mm di malta per stucchi, che verrà spianata con piccolo regolo e governata con la cazzuola così da avere pareti perfettamente piane nelle quali non sarà tollerata la minima imperfezione.

Ove lo stucco debba colorarsi, nella malta verranno stemperati i colori prescelti dalla Direzione dei Lavori.

Intonaco a stucco lucido - Verrà preparato con lo stesso procedimento dello stucco semplice; l'abbozzo però deve essere con più diligenza apparecchiato, di uniforme grossezza e privo affatto di fenditure.

Spianato lo stucco, prima che esso sia asciutto si bagna con acqua in cui sia sciolto del sapone di Genova e quindi si comprime e si tira a lucido con ferri caldi, evitando qualsiasi macchia, la quale sarà sempre da attribuire a cattiva esecuzione del lavoro.

Terminata l'operazione, si bagna lo stucco con la medesima soluzione saponacea lisciandolo con pannolino.

Intonaco di cemento liscio - L'intonaco a cemento sarà fatto nella stessa guisa di quello di cui sopra alla lettera a) impiegando per rinzafo una malta cementizia. L'ultimo strato dovrà essere tirato liscio col ferro e potrà essere ordinato anche colorato.

Rivestimento in cemento a marmiglia martellinata. - Questo rivestimento sarà formato in conglomerato di cemento nel quale sarà sostituita al pietrisco la marmiglia della qualità, delle dimensioni e del colore che saranno indicati. La superficie in vista sarà lavorata a bugne, a fasce, a riquadri eccetera secondo i disegni e quindi martellinata, ad eccezione di quegli spigoli che la Direzione dei Lavori ordinesse di formare lisci o lavorati a scalpello piatto.

Rabbocature - Le rabbocature che occorressero su muri vecchi o comunque non eseguiti con faccia vista in malta o sui muri a secco, saranno formate con malta.

Prima dell'applicazione della malta, le connessioni saranno diligentemente ripulite, fino a conveniente profondità, lavate con acqua abbondante e poi riscagliate e profilate con apposito ferro.

Decorazioni

Nelle facciate esterne, nei pilastri e nelle pareti interne, saranno formati i cornicioni, le cornici, le lesene, gli archi, le fasce, gli aggetti, le riquadrature, i bassifondi, ecc., in conformità dei particolari che saranno forniti dalla Direzione dei Lavori, nonché fatte le decorazioni, anche policrome, che pure saranno indicate, sia con colore a tinta, sia a graffito. L'ossatura dei cornicioni, delle cornici e delle fasce sarà formata, sempre in costruzione, con più ordini di pietre o di mattoni e anche in conglomerato semplice od armato, secondo lo sporto e l'altezza che le conviene.

Per i cornicioni di grande sporto saranno adottati i materiali speciali che prescriverà la Direzione dei lavori oppure sarà provveduto alla formazione di apposite lastre in cemento armato con o senza mensole.

Tutti i cornicioni saranno contrappesati opportunamente e, ove occorra, ancorati alle murature inferiori.

Per le pilastrate o mostre e finestre, quando non sia diversamente disposto dalla Direzione dei lavori, l'ossatura dovrà sempre venire eseguita contemporaneamente alla costruzione.

Predisposti i pezzi dell'ossatura nelle proporzioni stabilite e sfettate in modo da presentare l'insieme del profilo che si intende realizzare, si riveste tale ossatura con un grosso strato di malta, aggiunto alla meglio con la cazzuola. Prosciugato questo primo strato si abbozza la cornice con un calibro o sagoma di legno, appositamente preparato, ove sia tagliato il controprofilo della cornice, che si farà scorrere sulla bozza con la guida di un regolo di legno. L'abbozzo sarà poi rivestito con apposita superficie di stucco da tirarsi e lisciarsi convenientemente.

Quando nella costruzione delle murature non siano state predisposte le ossature per lesene, cornici, fasce, ecc., e queste debbano quindi applicarsi completamente in oggetto, o quando siano troppo limitate rispetto alla decorazione, o quando infine possa temersi che la parte di rifinitura delle decorazioni, per eccessiva sporgenza o per deficiente aderenza all'ossatura predisposta, col tempo possa staccarsi, si curerà di ottenere il maggiore e più solido collegamento della decorazione sporgente alle pareti od alle ossature mediante infissione in esse di adatti chiodi, collegati tra loro con filo di ferro del diametro di 1 mm, attorcigliato ad essi e formante maglia di 10 cm circa di lato.

Le decorazioni a cemento delle porte e delle finestre e quelle della parte ornata delle cornici, davanzali, pannelli, ecc. verranno eseguite in conformità dei particolari architettonici forniti dalla Direzione dei Lavori. Le parti più sporgenti del piano della facciata ed i davanzali saranno formati con speciali pezzi prefabbricati di conglomerato cementizio dosato a 400 kg gettato in apposite forme all'uopo predisposte a cura e spese dell'Impresa, e saranno opportunamente ancorati alle murature. Il resto della decorazione, meno sporgente, sarà fatta in posto, con ossature di cotto o di conglomerato cementizio, la quale verrà poi, con malta di cemento, tirata in sagoma e lisciata.

Per le decorazioni in genere, siano queste da eseguirsi a stucco, in cemento od in pietra l'Impresa è tenuta ad approntare il relativo modello in gesso al naturale, a richiesta della Direzione dei lavori.

Materiali da copertura

Laterizi - I materiali di copertura in laterizio devono presentare cottura uniforme, essere sani, privi di screpolature, cavillature, deformazioni, corpi eterogenei e calcinaroli che li rendano fragili o comunque difformi dalla norma commerciale: in particolare non devono essere gelivi, né presentare sfioriture e comunque rispondenti alle norme UNI 8626:1984 e 8635:1984, UNI 9460:1989 e UNI EN 1304:2005.

Le tegole piane o curve, appoggiate su due regoli posti a 20 mm dai bordi estremi dei due lati più corti, dovranno sopportare sia un carico graduale di 120 kg, concentrato in mezzzeria, sia l'urto di una palla di ghisa del peso di 1 kg cadente dall'altezza di 20 cm. Sotto un carico di 50 mm d'acqua mantenuta per 24 ore le tegole devono risultare impermeabili.

Le tegole marsigliesi in cotto devono avere il foro per le legature.

Le tegole piane e comuni, di qualsiasi tipo siano, dovranno essere di tinta uniforme, esattamente adattabili le une sulle altre senza sbavature, e non presenteranno difetti nel nasello di aggancio. Sono fornite sciolte, reggiate od in contenitori, e vanno computate a numero.

Cemento - Le tegole in cemento devono risultare impermeabili, resistenti alla rottura, resistenti al gelo e colorate in pasta in modo uniforme con coloranti ossidei e con granulati di ardesia, marmo o quarzo e rispondere alle norme UNI 8626/84 - 8635/84 e UNI 9460/89.

Lastre metalliche - Le lastre metalliche devono presentare caratteristiche analoghe a quelle prescritte per i materiali ferrosi; in particolare le lamiere non devono presentare degradi della zincatura protettiva, devono essere prive di ammaccature, squamature ed irregolarità nelle onde e nei bordi.

I materiali da copertura costituiti da lastre metalliche devono rispondere alle norme UNI 8626/84 - 8635/84, UNI EN 14782/06 - 506/02 e 508/02. Tali materiali si computano a kg.

Plastica - I materiali in plastica devono presentare aspetto uniforme, essere privi di screpolature, cavillature, deformazioni, corpi estranei che li rendano fragili o comunque difforni dalla norma commerciale; in particolare il colore deve essere uniforme e, per le lastre traslucide, non devono esistere ombre e macchie nella trasparenza.

Le norme cui devono rispondere sono le ASTM D570/05-D635/06-D638/03D-D695/02A-D696/03-D790/07, le DIN 4102-B2 e le UNI 8626/84 e 8635/84.

Tali materiali sono forniti sciolti; le lastre si computano a metro quadrato, mentre gli accessori vanno computati a numero.

Lastre di pietra - Sono costituite da lastre di circa m 1 di lato e dello spessore di 3-5 cm, e possono facilmente resistere al peso della neve abbondante e specialmente alla pressione dei venti impetuosi; per queste coperture l'armatura in legname deve essere molto robusta, e in genere disposta grossolanamente alla lombarda impiegando terzere o arcarecci di notevole sezione, almeno 10 x 14 cm, oppure mediante puntoni molto accostati (circa 0,90-1 metri) i quali reggono direttamente le lastre disposte a rombo o a corsi più o meno regolari.

Ardesie naturali o artificiali - Si tratta di lastre relativamente leggere, aventi uno spessore di 4-8 mm, di colore scuro, molto resistenti.

Le ardesie artificiali ad imitazione delle lastre di pietra, sono preparate sotto svariate forme, quadri, rombi, rettangoli di varia dimensione e sono per lo più o piccole (da 0,30 x 0,30 m fino a dimensioni di 1 x 1 metri).

Tali lastre sono leggere, resistenti al gelo e richiedono una armatura di legname assai leggera, formata normalmente con costoloni di legno da 5 x 16 a 6 x 20 cm a seconda della tesata, collegati dalla piccola orditura e disposti a distanza di 1 m. La piccola orditura, in conformità alle dimensioni delle lastre sarà di listelli o di correntini od anche con tavolato pieno sopra il quale vengono disposte e fissate le ardesie mediante grappette di zinco.

Additivi

Gli additivi sono sostanze di diversa composizione chimica, in forma di polveri o di soluzioni acquose, classificati secondo la natura delle modificazioni che apportano agli impasti cementizi. La norma UNI EN 934-2:2007 classifica gli additivi aventi, come azione principale, quella di:

- fluidificante e superfluidificante di normale utilizzo che sfruttano le proprietà disperdenti e bagnanti di polimeri di origine naturale e sintetica. La loro azione si esplica attraverso meccanismi di tipo elettrostatico e favorisce l'allontanamento delle singole particelle di cemento in fase di incipiente idratazione le une dalle altre, consentendo così una migliore bagnabilità del sistema, a parità di contenuto d'acqua;
- aerante, il cui effetto viene ottenuto mediante l'impiego di particolari tensioattivi di varia natura, come sali di resine di origine naturale, sali idrocarburi solfonati, sali di acidi grassi, sostanze proteiche, ecc. Il processo di funzionamento si basa sull'introduzione di piccole bolle d'aria nell'impasto di calcestruzzo, le quali diventano un tutt'uno con la matrice (gel) che lega tra loro gli aggregati nel conglomerato indurito. La presenza di bolle d'aria favorisce la resistenza del calcestruzzo ai cicli gelo-disgelo;
- ritardante, che agiscono direttamente sul processo di idratazione della pasta cementizia rallentandone l'inizio della presa e dilatando l'intervento di inizio e fine-presa. Sono principalmente costituiti da polimeri derivati dalla lignina opportunamente solfonati, o da sostanze a tenore zuccherino provenienti da residui di lavorazioni agro-alimentari;
- accelerante, costituito principalmente da sali inorganici di varia provenienza (cloruri, fosfati, carbonati, etc.) che ha la proprietà di influenzare i tempi di indurimento della pasta cementizia, favorendo il processo di aggregazione della matrice cementizia mediante un meccanismo di scambio ionico tra tali sostanze ed i silicati idrati in corso di formazione;
- antigelo, che consente di abbassare il punto di congelamento di una soluzione acquosa (nella fattispecie quella dell'acqua d'impasto) e il procedere della reazione di idratazione, pur rallentata nella sua cinetica, anche in condizioni di temperatura inferiori a 0°.

Per ottenere il massimo beneficio, ogni aggiunta deve essere prevista ed eseguita con la massima attenzione, seguendo alla lettera le modalità d'uso dei fabbricanti.

CAPO 9 - PRESCRIZIONI TECNICHE PER L'ESECUZIONE DI OPERE EDILI

Art.59 - Demolizioni e rimozioni

Le demolizioni di murature, calcestruzzi, ecc., sia parziali che complete, devono essere eseguite con ordine e con le necessarie precauzioni, in modo da non danneggiare le residue murature, da prevenire qualsiasi infortunio agli addetti al lavoro e da evitare incomodi, danni collaterali o disturbo.

Rimane pertanto vietato di gettare dall'alto i materiali in genere, che invece devono essere trasportati o guidati in basso, e di sollevare polvere, per cui tanto le murature quanto i materiali di risulta dovranno essere opportunamente bagnati.

Nelle demolizioni e rimozioni l'Appaltatore deve inoltre provvedere alle eventuali necessarie puntellature per sostenere le parti che devono restare e disporre in modo da non deteriorare i materiali risultanti, i quali devono ancora potersi impiegare nei limiti concordati con la Direzione dei Lavori, sotto pena di rivalsa di danni a favore della Stazione Appaltante.

Le demolizioni dovranno limitarsi alle parti ed alle dimensioni prescritte. Quando, anche per mancanza di puntellamenti o di altre precauzioni, venissero demolite altre parti od oltrepassati i limiti fissati, saranno pure a cura e spese dell'Appaltatore, senza alcun compenso, ricostruite e rimesse in ripristino le parti indebitamente demolite.

Tutti i materiali riutilizzabili, a giudizio insindacabile della Direzione dei Lavori, devono essere opportunamente puliti, custoditi, trasportati ed ordinati nei luoghi di deposito che verranno indicati dalla direzione stessa, usando cautele per non danneggiarli sia nella pulizia, sia nel trasporto, sia nei loro assestamenti e per evitarne la dispersione.

Detti materiali restano tutti di proprietà della Stazione Appaltante, la quale potrà ordinare all'Appaltatore di impiegarli in tutto od in parte nei lavori appaltati. I materiali di scarto provenienti dalle demolizioni e rimozioni devono sempre dall'Appaltatore essere trasportati fuori del cantiere nei punti indicati od alle pubbliche discariche.

Art.60 - Chiusure

a) Chiusure verticali

Murature in genere

Nelle costruzioni delle murature in genere verrà curata la perfetta esecuzione degli spigoli, delle voltine, sordine, piattabande, archi e verranno lasciati tutti i necessari ricavi, sfondi, canne e fori:

- per ricevere le chiavi e i capochiave delle volte, gli ancoraggi delle catene e delle travi a doppio T, le testate delle travi in legno ed in ferro, le pietre da taglio e quanto altro non venga messo in opera durante la formazione delle murature;
- per il passaggio dei tubi pluviali, dell'acqua potabile, canne di stufa e camini, cessi orinatoi, lavandini, immondizie, ecc.;
- per le condutture elettriche di campanelli, di telefono e di illuminazione;
- per le imposte delle volte e degli archi;
- per gli zoccoli, arpioni di porte e finestre, zanche, soglie, ferriate, ringhiere, davanzali, ecc.

Quanto detto, in modo che non vi sia mai bisogno di scalpellare le murature già eseguite.

La costruzione delle murature deve iniziarsi e proseguire uniformemente, assicurando il perfetto collegamento sia con le murature esistenti, sia fra le varie parti di esse, evitando nel corso dei lavori la formazione di strutture eccessivamente emergenti dal resto della costruzione.

La muratura procederà a filari rettilinei, coi piani di posa normali alle superfici viste o come altrimenti venisse prescritto.

All'innesto con muri da costruirsi in tempo successivo dovranno essere lasciate opportune ammorsature in relazione al materiale impiegato.

I lavori di muratura, qualunque sia il sistema costruttivo adottato, debbono essere sospesi nei periodi di gelo, durante i quali la temperatura si mantenga, per molte ore, al di sotto di 0° C.

Quando il gelo si verifichi solo per alcune ore della notte, le opere in muratura ordinaria possono essere eseguite nelle ore meno fredde del giorno, purché, al distacco del lavoro, vengano adottati opportuni provvedimenti per difendere le murature dal gelo notturno.

Le facce delle murature in malta dovranno essere mantenute bagnate almeno per giorni 15 dalla loro ultimazione od anche più se sarà richiesto dalla Direzione dei Lavori.

Le canne, le gole da camino e simili, saranno intonacate a grana fina. Si potrà ordinare che tutte le canne, le gole, ecc., nello spessore dei muri siano lasciate aperte sopra una faccia, temporaneamente, anche per tutta la loro altezza; in questi casi, il tramezzo di chiusura si eseguirà posteriormente.

Le impostature per le volte, gli archi, ecc. devono essere lasciate nelle murature sia con gli addentellati d'uso, sia col costruire l'origine delle volte e degli archi a sbalzo mediante le debite sagome, secondo quanto verrà prescritto.

La Direzione Lavori stessa potrà ordinare che sulle aperture di vani di porte e finestre siano collocati degli architravi in cemento armato delle dimensioni che saranno fissate in relazione alla luce dei vani, allo spessore del muro e al sovraccarico.

Murature e riempimenti in pietrame a secco - Vespai

Murature in pietrame a secco - Dovranno essere eseguite con pietre ridotte col martello alla forma più che sia possibile regolare, restando assolutamente escluse quelle di forma rotonda. Le pietre saranno collocate in opera in modo che si colleghino perfettamente fra loro; scegliendo per i parametri quelle di maggiori dimensioni, non inferiori a 20 cm di lato, e le più adatte per il miglior combaciamento, onde supplire così con l'accuratezza della costruzione alla mancanza di malta. Si eviterà sempre la ricorrenza delle connessioni verticali. Nell'interno delle murature si farà uso delle scaglie soltanto per appianare i corsi e riempire gli interstizi tra pietra e pietra. La muratura in pietrame a secco per muri di sostegno in controriva o comunque isolati sarà sempre coronata da uno strato di muratura in malta di altezza non minore di 30 cm; a richiesta della Direzione dei Lavori vi si dovranno eseguire anche opportune feritoie regolari regolarmente disposte, anche a più ordini, per lo scolo delle acque.

Riempimenti in pietrame a secco (per drenaggi, fognature, banchettoni di consolidamento e simili) - Dovranno essere formati con pietrame da collocarsi in opera a mano su terreno ben costipato, al fine di evitare cedimenti per effetto dei carichi superiori. Per drenaggi o fognature si dovranno scegliere le pietre più grosse e regolari e possibilmente a forma di lastroni quelle da impiegare nella copertura dei sottostanti pozzetti o cunicoli; oppure infine negli strati inferiori il pietrame di maggiore dimensione, impiegando nell'ultimo strato superiore pietrame minuto, ghiaia o anche pietrisco per impedire alle terre sovrastanti di penetrare e scendere otturando così gli interstizi tra le pietre. Sull'ultimo strato di pietrisco si dovranno pigiare convenientemente le terre, con le quali dovrà completarsi il riempimento dei cavi aperti per la costruzione di fognature e drenaggi.

Vespai e intercapedini - Nei locali in genere i cui pavimenti verrebbero a trovarsi in contatto con il terreno naturale, potranno essere ordinati vespai in pietrame o intercapedini in laterizio. In ogni caso il terreno di sostegno di tali opere dovrà essere debitamente spianato, bagnato e ben battuto con la mazzaranga per evitare qualsiasi cedimento. Per i vespai in pietrame si dovrà formare anzitutto in ciascun ambiente una rete di cunicoli di ventilazione, costituita da canaletti paralleli aventi interasse massimo di 1,50 m; essi dovranno correre anche lungo tutte le pareti ed essere comunicanti fra loro. Detti canali dovranno avere sezione non minore di 15 x 20 cm ed un sufficiente sbocco all'aperto, in modo da assicurare il ricambio dell'aria. Ricoperti tali canali con adatto pietrame di forma pianeggiante, si completerà il sottofondo riempiendo le zone rimaste fra cunicolo e cunicolo con pietrame in grossi scheggioni disposti con l'asse maggiore verticale ed in contrasto fra loro, intasando i grossi vuoti con scaglie di pietra e spargendo infine uno strato di ghiaietto di conveniente grossezza sino al piano prescritto. Le intercapedini, a sostituzione di vespai, potranno essere costituite da un piano di tavelloni mutati in malta idraulica fina e poggianti su muretti in pietrame o mattoni, ovvero da voltine di mattoni, ecc.

Murature di pietrame con malta

La muratura a getto ("a sacco") per fondazioni risulterà composta di scheggioni di pietra e malta grossa, quest'ultima in proporzione non minore di 0,45 m³ per metro cubo di murature.

La muratura sarà eseguita facendo gettate alternate entro i cavi fondazione di malta fluida e scheggioni di pietra, preventivamente puliti e bagnati, assestando e spianando regolarmente gli strati ogni 40 cm di altezza, riempiendo accuratamente i vuoti con materiale minuto e distribuendo la malta in modo da ottenere strati regolari di muratura, in cui le pietre dovranno risultare completamente rivestite di malta.

La gettata dovrà essere abbondantemente rifornita d'acqua in modo che la malta penetri in tutti gli interstizi; tale operazione sarà aiutata con beveroni di malta molto grassa. La muratura dovrà risultare ben costipata ed aderente alle pareti dei cavi, qualunque sia la forma degli stessi.

Qualora in corrispondenza delle pareti degli scavi di fondazione si incontrassero vani di gallerie o cunicoli, l'Impresa dovrà provvedere alla perfetta chiusura di detti vani con murature o chiusure in legname in guisa da evitare il disperdimento della malta attraverso tali vie, ed in ogni caso sarà cura adottare tutti i mezzi necessari perché le murature di fondazione riescano perfettamente compatte e riempite di malta.

La muratura di pietrame così detta lavorata a mano sarà eseguita con scapoli di pietrame, delle maggiori dimensioni consentite dalla grossezza della massa muraria, spianati grossolanamente nei panni di posa ed allettati di malta.

Le pietre, prima di essere collocate in opera, saranno diligentemente ripulite dalle sostanze terrose ed ove occorra, a giudizio della Direzione dei Lavori, accuratamente lavate. Saranno poi bagnate, essendo proibito di eseguire la bagnatura dopo di averle disposte sul letto di malta.

Tanto le pietre quanto la malta saranno interamente disposte a mano, seguendo le migliori regole d'arte, in modo da costituire una massa perfettamente compatta nel cui interno le pietre stesse ben battute col martello risultino concatenate fra loro e rivestite da ogni parte di malta, senza alcun interstizio.

La costruzione della muratura dovrà progredire a strati orizzontali di conveniente altezza, concatenati nel senso della grossezza del muro, disponendo successivamente ed alternativamente una pietra trasversale (di punta) dopo ogni due pietre in senso longitudinale, allo scopo di ben legare la muratura anche nel senso della grossezza.

Dovrà sempre evitarsi la corrispondenza della connessione fra due corsi consecutivi.

Gli spazi vuoti che verranno a formarsi per l'irregolarità delle pietre saranno riempiti con piccole pietre che non tocchino mai a secco e non lasciano mai spazi vuoti, colmando con malta tutti gli interstizi.

Nelle murature senza speciale paramento si impiegheranno per le facce viste le pietre di maggiori dimensioni, con le facce interne rese piane e regolari in modo da costituire un paramento rustico a faccia vista e si disporranno negli angoli le pietre più grosse e più regolari. Detto paramento rustico dovrà essere più accurato e maggiormente regolare nelle murature di elevazione di tutti i muri dei fabbricati.

Qualora la muratura avesse un rivestimento esterno, il nucleo della muratura dovrà risultare, con opportuni accorgimenti, perfettamente concatenato col detto rivestimento nonostante la diversità di materiale, di struttura e di forma dell'uno e dell'altro.

Le facce viste delle murature in pietrame, che non debbano essere intonacate o comunque rivestite, saranno sempre rabboccate diligentemente con malta idraulica mezzana.

Paramenti per le murature di pietrame

Per le facce viste delle murature di pietrame, secondo gli ordini della Direzione dei Lavori, potrà essere prescritta l'esecuzione delle seguenti speciali lavorazioni:

con pietra rasa e teste scoperte (ad opera incerta);

a mosaico greggio;

con pietra squadrata a corsi pressoché regolari;

con pietra squadrata a corsi regolari.

Nel paramento con pietra rasa e teste scoperte (ad opera incerta) il pietrame dovrà essere scelto diligentemente fra il migliore e la sua faccia vista dovrà essere ridotta col martello a superficie approssimativamente piana; le pareti esterne dei muri dovranno risultare bene allineate e non presentare alla prova del regolo rientranze o sporgenze maggiori di 25 mm. Le facce di posa e combaciamento delle pietre dovranno essere spianate ed adattate col martello in modo che il contatto dei pezzi avvenga in tutti i giunti per una rientranza non minore di 8 cm.

La rientranza totale delle pietre di paramento non dovrà essere mai minore di 0,25 m e nelle connessioni esterne dovrà essere ridotto al minimo possibile l'uso delle scaglie.

Nel paramento a mosaico greggio la faccia vista dei singoli pezzi dovrà essere ridotta col martello e la grossa punta a superficie perfettamente piana ed a figura poligonale, ed i singoli pezzi dovranno combaciare regolarmente, restando vietato l'uso delle scaglie.

In tutto il resto si seguiranno le norme indicate per il paramento a pietra rasa.

Nel paramento a corsi pressoché regolari il pietrame dovrà essere ridotto a conci piani e squadrate, sia col martello che con la grossa punta, con le facce di posa parallele fra loro e quelle di combaciamento normali a quelle di posa. I conci saranno posti in opera a corsi orizzontali di altezza che può variare da corso a corso, e potrà non essere costante per l'intero filare. Nelle superfici esterne dei muri saranno tollerate alla prova del regolo rientranze o sporgenze non maggiori di 15 mm.

Nel paramento a corsi regolari i conci dovranno essere perfettamente piani e squadrate, con la faccia vista rettangolare, lavorati a grana ordinaria; essi dovranno avere la stessa altezza per tutta la lunghezza del medesimo corso, e qualora i vari corsi non avessero eguale altezza, questa dovrà essere disposta in ordine decrescente dai corsi inferiori ai corsi superiori con differenza però fra due corsi successivi non maggiore di 5 cm. La Direzione dei Lavori potrà anche prescrivere l'altezza dei singoli corsi, ed ove nella stessa superficie di paramento venissero impiegati conci di pietra da taglio, per rivestimento di alcune parti, i filari di paramento a corsi regolari dovranno essere in perfetta corrispondenza con quelli della pietra da taglio.

Tanto nel paramento a corsi pressoché regolari, quanto in quello a corsi regolari, non sarà tollerato l'impiego di scaglie nella faccia esterna; il combaciamento dei corsi dovrà avvenire per almeno un terzo della loro rientranza nelle facce di posa, e non potrà essere mai minore di 10 cm nei giunti verticali.

La rientranza dei singoli pezzi non sarà mai minore della loro altezza, né inferiore a 25 cm; l'altezza minima dei corsi non dovrà mai essere minore di 20 cm.

In entrambi i paramenti a corsi, lo sfalsamento di due giunti verticali consecutivi non dovrà essere minore di 10 cm e le connessioni avranno larghezza non maggiore di 1 cm.

Per tutti i tipi di paramento le pietre dovranno mettersi in opera alternativamente di punta in modo da assicurare il collegamento col nucleo interno della muratura.

Per le murature con malta, quando questa avrà fatto convenientemente presa, le connessioni delle facce di paramento dovranno essere accuratamente stuccate.

In tutte le specie di paramenti la stuccatura dovrà essere fatta raschiando preventivamente le connessioni fino a conveniente profondità per purgarle dalla malta, dalla polvere, e da qualunque altra materia estranea, lavandole con acqua abbondante e riempiendo quindi le connessioni stesse con nuova malta della qualità prescritta, curando che questa penetri bene dentro, comprimendola e lisciandola con apposito ferro, in modo che il contorno dei conci sui fronti del paramento, a lavoro finito, si disegni nettamente e senza sbavature.

Murature di mattoni

Gli elementi costituenti la muratura dovranno mettersi in opera con le connessioni alternative in corsi ben regolari e normali alla superficie esterna; saranno posati sopra un abbondante strato di malta e premuti sopra di esso in modo che la malta refluisca attorno e riempia tutte le connessioni.

La larghezza delle connessioni non dovrà essere maggiore di 8 mm né minore di 5 mm.

I giunti non verranno rabboccati durante la costruzione per dare maggiore presa all'intonaco od alla stuccatura col ferro.

Le malte da impiegarsi per l'esecuzione di questa muratura dovranno essere passate al setaccio per evitare che i giunti fra i mattoni riescano superiori al limite di tolleranza fissato.

Le murature di rivestimento saranno fatte a corsi bene allineati e dovranno essere opportunamente ammorsate con la parte interna.

Se la muratura dovesse eseguirsi a paramento visto (cortina) si dovrà avere cura di scegliere per le facce esterne i mattoni di migliore cottura, meglio formati e di colore più uniforme, disponendoli con perfetta regolarità e ricorrenza nelle connessioni orizzontali, alternando con precisione i giunti verticali.

In questo genere di paramento le connessioni di faccia vista non dovranno avere grossezza maggiore di 5 mm, e, previa raschiatura e pulitura, dovranno essere profilate con malta idraulica o di cemento, diligentemente compresse e lisce con apposito ferro, senza sbavatura.

Le sordine, gli archi, le piattabande e le volte dovranno essere costruite in modo che i mattoni siano sempre disposti in direzione normale alla curva dell'intradosso e le connessioni dei giunti non dovranno mai eccedere la larghezza di 5 mm all'intradosso e 10 mm all'estradosso.

Pareti di una testa ed in foglio con mattoni pieni e forati

Le pareti di una testa ed in foglio verranno eseguite con mattoni scelti, esclusi i rottami, i laterizi incompleti e quelli mancanti di qualche spigolo. Tutte le dette pareti saranno eseguite con le migliori regole dell'arte, a corsi orizzontali ed a perfetto filo, per evitare la necessità di forte impiego di malta per l'intonaco.

Nelle pareti in foglio saranno introdotte nella costruzione intelaiature in legno attorno ai vani delle porte, allo scopo di poter fissare i serramenti al telaio, anziché alla parete, oppure ai lati od alle sommità delle pareti stesse, per il loro consolidamento, quando esse non arrivano fino ad un'altra parete od al soffitto. Quando una parete deve eseguirsi fino sotto al soffitto, la chiusura dell'ultimo corso sarà ben serrata, se occorre, dopo congruo tempo con scaglie e cemento.

Murature miste

La muratura mista di pietrame e mattoni dovrà progredire a strati orizzontali intercalando filari di mattoni in funzione dell'altezza della muratura di pietrame. I filari dovranno essere estesi a tutta la grossezza del muro e disposti secondo piani orizzontali.

Nelle murature miste per i fabbricati, oltre ai filari suddetti, si debbono costruire in mattoni tutti gli angoli e spigoli dei muri, i pilastri, i risalti e le incassature qualsiasi, le spallette e squarci delle aperture di porte e finestre, i parapetti delle finestre, gli archi di scarico, e le volte, i voltini e le piattabande, l'ossatura delle cornici, le canne da fumo, le latrine, i condotti in genere, e qualunque altra parte di muro all'esecuzione della quale non si prestasse il pietrame, in conformità delle prescrizioni che potrà dare la Direzione dei Lavori all'atto esecutivo. Il collegamento delle due differenti strutture deve essere fatto nel migliore modo possibile e tanto in senso orizzontale che in senso verticale.

Murature in calcestruzzo

Il calcestruzzo da impiegarsi per qualsiasi lavoro sarà messo in opera appena confezionato e disposto a strati orizzontali di altezza da 20 a 30 cm, su tutta l'estensione della parte di opera che si esegue ad un tempo, ben battuto e costipato e vibrato, per modo che non resti alcun vano nello spazio che deve contenerlo e nella sua massa.

Quando il calcestruzzo sia da collocare in opera entro cavi molto stretti od a pozzo esso dovrà essere calato nello scavo mediante secchi a ribaltamento. Solo nel caso di cavi molto larghi, la Direzione dei Lavori potrà consentire che il calcestruzzo venga gettato liberamente, nel qual caso prima del conguagliamento e della battitura deve, per ogni strato di 30 cm d'altezza, essere ripreso dal fondo del cavo e rimpastato per rendere uniforme la miscela dei componenti.

Quando il calcestruzzo sia da calare sott'acqua, si dovranno impiegare tramogge, casse apribili o quegli altri mezzi d'immersione che la Direzione dei Lavori prescriverà, ed usare la diligenza necessaria ad impedire che, nel passare attraverso l'acqua, il calcestruzzo si dilavi con pregiudizio della sua consistenza. Finito che sia il getto, e spianata con ogni diligenza la superficie superiore, il calcestruzzo dovrà essere lasciato assodare per tutto il tempo che la Direzione dei Lavori stimerà necessario.

Altre murature

Per quanto riguarda altri tipi di murature dello stesso tipo di quelle esterne, si faccia riferimento al capitolo riservato alle "strutture di elevazione verticali".

b) Infissi esterni verticali

In base al D.M. 14 giugno 1989, n. 236, "Regolamento di attuazione dell'art. 1 della legge 9 gennaio 1989, n.13 - Prescrizioni tecniche necessarie a garantire l'accessibilità, l'adattabilità e la visitabilità degli edifici privati e di edilizia residenziale pubblica sovvenzionata e agevolata", le porte, le finestre e le porte-finestre devono essere facilmente utilizzabili anche da persone con ridotte o impedito capacità motorie o sensoriali. I meccanismi di apertura e chiusura devono essere facilmente manovrabili e percepibili e le parti mobili devono poter essere usate esercitando una lieve pressione.

Ove possibile si deve dare preferenza a finestre e parapetti che consentono la visuale anche alla persona seduta. Si devono comunque garantire i requisiti di sicurezza e protezione dalle cadute verso l'esterno.

L'altezza delle maniglie o del dispositivo di comando deve essere compresa tra 100 e 130 cm (consigliata 115 cm).

Per consentire alla persona seduta la visuale anche all'esterno, devono essere preferite soluzioni per le quali la parte opaca del parapetto, se presente, non superi i 60 cm di altezza dal calpestio, con l'avvertenza, però, per ragioni di sicurezza, che l'intero parapetto sia complessivamente alto almeno 100 cm e inattraversabile da una sfera di 10 cm di diametro. Nelle finestre lo spigolo vivo della traversa inferiore dell'anta apribile deve essere opportunamente sagomato o protetto per non causare infortuni. Le ante mobili degli infissi esterni devono poter essere usate esercitando una pressione non superiore a 8 kg.

Infissi in legno

Per l'esecuzione dei serramenti od altri lavori in legno l'impresa dovrà servirsi di una Ditta specialista e ben accetta alla Direzione dei Lavori. Essi saranno sagomati e muniti degli accessori necessari, secondo i disegni di dettaglio, i campioni e le indicazioni che darà la Direzione dei Lavori.

Il legname dovrà essere di essenza forte per i serramenti in legno, di essenza tenera o dolce per quelli interni, perfettamente lavorato e piallato e risultare, dopo ciò, dello spessore richiesto, intendendosi che le dimensioni dei disegni e gli spessori debbono essere quelli del lavoro ultimato, né saranno tollerate eccezioni a tale riguardo.

I serramenti e gli altri manufatti saranno piallati e raspati con carta vetrata e pomice in modo da fare scomparire qualsiasi sbavatura. È proibito inoltre assolutamente l'uso del mastice per coprire difetti naturali di legno o difetti di costruzione.

Le unioni dei ritri con traversi saranno eseguite con le migliori regole dell'arte: i ritri saranno continui per tutta l'altezza del serramento, ed i traversi collegati a dente e mortisa, con caviscie di legno duro e con biette, a norma delle indicazioni che darà la Direzione dei Lavori.

I denti e gli incastri a maschio e femmina dovranno attraversare dall'una all'altra parte i pezzi in cui verranno calettati, e le linguette avranno comunemente la grossezza di 1/3 del legno e saranno incollate.

Nei serramenti ed altri lavori a specchiature i pannelli saranno uniti a telai ed ai traversi intermedi mediante scanalature nei telai e linguette nella specchiatura, con sufficiente riduzione dello spessore per non indebolire il telaio. Fra le estremità della linguetta ed il fondo della scanalatura deve lasciarsi un gioco per consentire i movimenti del legno della specchiatura.

Nelle fodere dei serramenti e dei rivestimenti, a superficie o perlinata, le tavole di legno saranno connesse, a richiesta della Direzione dei Lavori, o a dente e canale ed incollatura, oppure a canale unite da apposita animella o linguetta di legno duro incollata a tutta la lunghezza.

Le battute delle porte senza telaio verranno eseguite a risega, tanto contro la mazzetta quanto fra le imposte.

Le unioni delle parti delle opere in legno e dei serramenti verranno fatte con viti; i chiodi o le punte di Parigi saranno consentiti solo quando sia espressamente indicato dalla Direzione dei Lavori.

Tutti gli accessori, ferri ed apparecchi di chiusura, di sostegno, di manovra, ecc. dovranno essere, prima della loro applicazione, accettati dalla Direzione dei Lavori. La loro applicazione ai vari manufatti dovrà venire eseguita a perfetto incastro, per modo da non lasciare alcuna discontinuità, quando sia possibile, mediante bulloni a viti.

Quando trattasi di serramenti da aprire e chiudere, ai telai od ai muri dovranno essere sempre assicurati appositi ganci, catenelle od altro, che, mediante opportuni occhielli ai serramenti, ne fissino la posizione

quando i serramenti stessi debbono restare aperti. Per ogni serratura di porta od uscio dovranno essere consegnate due chiavi.

A tutti i serramenti ed altre opere in legno, prima del loro collocamento in opera e previa accurata pulitura a raspa e carta vetrata, verrà applicata una prima mano di olio di lino cotto accuratamente spalmato in modo che il legno ne resti bene impregnato. Essi dovranno conservare il loro colore naturale e, quando la prima mano sarà ben essiccata, si procederà alla loro posa in opera e quindi alla loro pulitura con pomice e carta vetrata.

Resta inoltre stabilito che quando l'ordinazione riguarda la fornitura di più serramenti, appena avuti i particolari per la costruzione di ciascun tipo, l'Impresa dovrà allestire il campione di ogni tipo che dovrà essere approvato dalla Direzione dei Lavori e verrà depositato presso di essa. Detti campioni verranno posti in opera per ultimi, quando tutti gli altri serramenti saranno stati presentati ed accettati.

Ciascun manufatto in legno o serramento prima dell'applicazione della prima mano d'olio cotto dovrà essere sottoposto all'esame ed all'accettazione provvisoria della Direzione dei Lavori, la quale potrà rifiutare tutti quelli che fossero stati verniciati o colorati senza tale accettazione.

L'accettazione dei serramenti e delle altre opere in legno non è definitiva se non dopo che siano stati posti in opera, e se, malgrado ciò, i lavori andassero poi soggetti a fenditure e screpolature, incurvamenti e dissesti di qualsiasi specie, prima che l'opera sia definitivamente collaudata, l'Impresa sarà obbligata a rimediarvi, cambiando a sue spese i materiali e le opere difettose.

Infissi metallici

Le opere in ferro devono ricevere un'applicazione di vernice antiruggine prima del loro collocamento in opera. Gli apparecchi di manovra, se di metallo fino, vanno protetti con una fasciatura di stracci.

Particolare riguardo nella posa richiedono le serrande di sicurezza per grandi aperture, vetrine, negozi, uffici a terreno, ecc., murando gli assi rotanti dei tamburi e le guide in modo che le serrande scorrano con estrema facilità nelle loro guide.

I serramenti in ferro devono disporsi in modo tale da evitare qualsiasi deformazione, in posizione orizzontale, interponendo tra un infisso e l'altro delle assicelle, o verticalmente leggermente inclinati contro una parete.

Infissi in alluminio a taglio termico

I serramenti dovranno essere realizzati con profilati estrusi nel rispetto delle tolleranze previste dalla norma UNI EN 12020 in lega primaria d'alluminio 6060 secondo le norme UNI EN 573 allo stato fisico T5 secondo la normativa UNI EN 515. Il sistema richiesto dovrà essere quello denominato "a giunto aperto" con profili a taglio termico nel rispetto delle disposizioni previste dalla norma UNI 10680. La caratteristica principale di tale soluzione prevede la guarnizione di tenuta centrale disposta in posizione arretrata rispetto al filo esterno dei profilati, in modo da realizzare un'ampia camera di equalizzazione delle pressioni (giunto aperto).

Per la realizzazione di finestre e portefinestre saranno impiegati profilati complanari all'esterno con profondità del telaio fisso di 65 mm e battente a sormonto all'interno con profondità di 60 mm. Per la realizzazione di porte saranno impiegati profilati complanari sia all'esterno che all'interno con l'impiego di guarnizioni di battuta interna ed esterna con profondità complessiva di 75 mm. Lo spessore medio dei profilati dovrà essere conforme alla normativa UNI EN 755. I vari componenti dovranno rispondere ai requisiti dalla normativa UNI 3952.

Le caratteristiche di uniformità nella sezione, la complanarità negli angoli e la resistenza delle giunzioni di collegamento (a 45° o a 90°) tra profilati orizzontali e verticali, saranno assicurate dall'impiego, sia nella parte esterna che interna dei profilati, con squadrette di sostegno e allineamento e/o cavallotti di collegamento, in lega d'alluminio estruso, incollati con colla bicomponente e bloccati mediante sistema di spinatura e/o cianfrinatura. In particolare il sistema delle giunzioni dovrà impedire movimenti reciproci fra le parti collegate e dovrà assicurare l'equa ripartizione su tutta la sezione dei profilati degli sforzi indotti da sollecitazione a torsione e a flessione derivanti dalla spinta del vento, dal peso delle lastre e dagli sforzi dell'utenza. I punti di contatto tra i profilati dovranno essere opportunamente sigillati e protetti per evitare possibili infiltrazioni di aria, acqua e l'insorgere di fenomeni di corrosione. Gli accessori dovranno essere originali, studiati e prodotti per il sistema.

Su tutti i profilati delle ante mobili e dei telai fissi saranno eseguite opportune lavorazioni per l'aerazione perimetrale delle lastre di vetro e per il drenaggio dell'acqua di eventuale infiltrazione. I profilati esterni dei telai fissi e delle ante mobili dovranno prevedere una gola ribassata di raccolta delle acque d'infiltrazione per poter permettere il libero deflusso delle stesse, attraverso apposite asole di scarico esterne. I fori e le asole di drenaggio e di ventilazione dell'anta non dovranno essere eseguiti nella zona di isolamento, ma attraverso la tubolarità esterna del profilo. Le asole di drenaggio nei telai saranno protette esternamente con apposite cappette che nel caso di zone particolarmente ventose, in corrispondenza di specchiature fisse saranno dotate di membrana interna antiriflusso.

Tutte le guarnizioni dovranno essere in elastomero (EPDM) e compenseranno le eventuali differenze di spessore, inevitabili nelle lastre di vetrocamera e/o stratificate, garantendo, contemporaneamente, una corretta pressione di lavoro perimetrale. L'utilizzo di guarnizioni cingivetro esterna ed interna, (che consentiranno l'applicazione in continuo senza taglio negli angoli – tipo tournant -) permetteranno di far esercitare al vento una pressione costante su tutto il perimetro delle lastre, evitando punti d'infiltrazione di acqua, aria, polvere, vapore acqueo; ed avranno una morfologia tale da ridurre la loro sezione in vista evitando così l'effetto "cornice" sul perimetro dei vetri. La guarnizione centrale di tenuta (giunto aperto) dovrà avere una conformazione tale da formare un'ampia camera di equalizzazione delle pressioni per un facile deflusso dell'acqua verso l'esterno. La sua continuità perimetrale sarà assicurata mediante l'impiego di angoli vulcanizzati preformati ed incollati alla stessa o in alternativa potranno essere previsti telai vulcanizzati. Le caratteristiche della guarnizione dovranno corrispondere alla norma UNI 9122. Tutte le giunzioni tra i profili saranno incollate e sigillate con colla per metalli a base poliuretanica a due componenti. I sistemi di movimentazione e chiusure "originali del Sistema", dovranno essere idonei a sopportare il peso delle parti apribili e a garantire il corretto funzionamento secondo la normativa UNI 7525 (Peso del vetro, spinta del vento, manovra di utenza). Gli accessori di chiusura saranno montati a contrasto per consentire rapidamente un'eventuale regolazione o sostituzione anche da personale non specializzato.

Nel caso di finestre apribili ad anta o anta-ribalta posizionati centralmente alla spalletta dovrà essere applicato un limitatore di apertura a 90°. Per gli infissi ad anta a ribalta la chiusura dell'anta sarà effettuata mediante maniglia a cremonese a più punti di chiusura. Il meccanismo sarà dotato di dispositivo di sicurezza contro l'errata manovra posta al centro della maniglia; allo scopo di evitare lo scardinamento dell'anta dovrà avere i compassi in acciai inox, rigidamente fissati alla tubolarità nel profilato e frizionati per evitare le chiusure accidentali. Il meccanismo dovrà consentire e garantire la manovra di ante da kg 90 o kg 130.

Le aperture delle porte dovranno essere garantite da cerniere fissate ai profilati mediante dadi e contropiastre in alluminio e dovranno essere scelte in base al peso della porta e alla destinazione d'uso. Inoltre le cerniere saranno dotate di un dispositivo eccentrico per la regolazione dell'anta anche a montaggio già effettuato. Altri accessori, quali maniglie speciali, maniglioni antipánico, serratura di sicurezza, chiudi porta aerei o a pavimento o eventuali altri dispositivi saranno indicati nelle voci specifiche.

Per consentire il movimento dei vari elementi, che anche, in presenza di sbalzi termici si dilatano, saranno previsti specifici profilati, accessori e guarnizioni che dovranno essere utilizzati in modo corretto rispettando le indicazioni delle tolleranze di taglio e di montaggio riportate sulla documentazione tecnica di lavorazione e di posa del sistema.

I profilati fermavetro dovranno essere del tipo inseriti a "baionetta" con aggancio di sicurezza per sopportare senza cedimenti la spinta del vento e consentire una pressione ottimale sulla lastra del vetro. L'altezza del fermavetro dovrà essere adeguata per garantire un adeguato contenimento del vetro e/o pannello e dovrà garantire un'adeguata copertura dei sigillanti utilizzati nella composizione dei vetrocamera, proteggendoli dai raggi solari ed evitare il loro precoce deterioramento. I vetri dovranno avere uno spessore adeguato alle dimensioni e all'uso degli infissi su cui verranno montati. Gli spessori dovranno essere calcolati secondo la norma UNI 7143. La vetratura dovrà essere eseguita secondo quanto previsto dalle norme UNI 6534 con l'impiego di tasselli aventi adeguata durezza a seconda della funzione portante o distanziale. I tasselli dovranno garantire l'appoggio di entrambe le lastre del vetro e dovranno avere una dimensione idonea al peso da sopportare. La tenuta attorno alle lastre di vetro dovrà essere eseguita con idonee guarnizioni preformate in elastomero etilene-propilene (EPDM) opportunamente giuntate agli angoli. La guarnizione cingivetro sarà posizionata sullo stesso piano rispetto al filo esterno del serramento, in modo da ridurre la sezione in vista della guarnizione, riducendo l'effetto cornice (guarnizione tipo tournant). Criteri di sicurezza: Nella scelta dei vetri sarà necessario attenersi a quanto previsto alla norma UNI 7697.

L'interruzione del ponte termico dei profilati dovrà essere ottenuta mediante l'inserimento di speciali barrette in poliammide rinforzato di adeguato spessore poste tra i due elementi di profilo estrusi separatamente. L'assemblaggio dei profilati dovrà essere eseguito mediante rullatura meccanica previa operazione di zigrinatura sull'estruso in alluminio. Il fornitore dovrà dichiarare le caratteristiche meccaniche dei profilati per le opportune verifiche statiche indotte dal carico del vento e dal peso dei vetri. I listelli isolanti dovranno consentire trattamenti di ossidazione e verniciatura a forno con temperature fino a 180 - 200° per la durata di 15 minuti senza alterazioni nella qualità del collegamento.

I valori di trasmittanza dovranno essere certificati da laboratori riconosciuti a livello europeo. Il livello di isolamento acustico del serramento dovrà essere rapportato alla destinazione d'uso del locale nel quale è inserito in accordo con quanto previsto dal Decreto del Presidente del Consiglio dei Ministri del 05/12/97 Determinazione dei requisiti acustici passivi degli edifici. Noti questi valori, la classe di prestazione sarà scelta secondo quanto previsto dalla normativa UNI 8204 – UNI 7959.

Il montaggio del serramento e la realizzazione del collegamento con la parte muraria, dovranno rispondere ai seguenti requisiti:

- utilizzo di controtelaio di acciaio zincato;
- la zona di raccordo dovrà essere impermeabile all'aria e all'acqua;

- i fissaggi dovranno garantire la resistenza del serramento alle sollecitazioni d'uso e ai carichi del vento secondo le normative vigenti. Per evitare la formazione di fenomeni di condensazione e per una buona coibentazione termica, lo spazio fra il telaio e la muratura, dovrà essere riempito con materiale coibente.

Infissi PVC

I serramenti in PVC rigido dovranno avere una resilienza secondo la normativa UNI EN ISO 180/01. La miscela impiegata per l'estrusione dei profili componenti i serramenti a vetri per finestra o porte-finestre è costituita da una miscela di resina ed additivi stabilizzanti e lubrificanti con esclusione di plastificanti e cariche minerali od organiche e dovrà rispondere alle sotto elencate caratteristiche:

- il peso specifico determinato secondo le norme ASTM D792/00 deve essere $< 1,49 \text{ kg/dm}^3$;
- la resistenza all'urto a trazione determinata secondo le norme UNI EN ISO 8256:1998 e superiore a 500 KJ/m^2 a 0°C e $> 700 \text{ Kg/m}^2$ a 23°C ;
- il modulo elastico in flessione dovrà essere $> 2250 \text{ MPA}$ determinato secondo le norme UNI vigenti;
- carico di rottura e $> 400 \text{ Kg/cm}^2$ secondo metodo di prova ASTM D638/03;
- la resistenza all'urto non deve dare, secondo le norme UNI 8649/85, nessuna rottura a 0°C e non più di 1 rottura su 10 provini a -10°C ;
- secondo le norme ASTM D1525/07 la temperatura di rammollimento o grado di Vicat dovrà essere $> 76^\circ\text{C}$;
- la resistenza alla luce, secondo le norme UNI EN ISO 4892/02 e UNI ISO 4582/85 dovrà essere $>$ al grado 3 della scala dei grigi;
- durezza Shore > 75 secondo il metodo di prova ASTM D2240/05;
- per la resistenza della saldatura secondo la norma UNI EN 12608/05, la rottura non deve avvenire per oltre il 50% del piano di saldatura;
- autoestinguenza in caso d'incendio.

Le giunzioni degli angoli devono essere eseguite con la tecnica della saldatura a piastra calda senza apporto di materiali (polifusione), in modo da ottenere elementi monolitici senza soluzione di continuità nei punti di giunzione. Lo spessore delle pareti perimetrali dei profilati non dovrà essere inferiore a mm 3. Per il fissaggio delle parti staccate le viti devono essere di ottone con testa a goccia di sego.

I serramenti in PVC dovranno garantire la permeabilità dell'aria con classe A3, la tenuta all'acqua con categoria E2 e la resistenza ai carichi del vento con categoria V2.

Soglie e davanzali

Nel vano delle finestre, verso l'interno, si dispongono dei davanzali, in marmo o in legno della larghezza di 25-35 cm e dello spessore di 3-4 cm, murati tra le due spallette del muro. Così per le porte esterne, si dispongono attraverso l'apertura una soglia, di pietra o di marmo, che, oltre a completare l'apertura e a consentire la chiusura del serramento mediante il chiavistello che scende nello spessore ed entra nell'apposito astuccio fissato nella soglia, impedendo anche l'entrata dell'acqua dall'esterno. Dove i climi umidi facilitano la condensazione sui vetri, i davanzali interni recheranno una leggera inclinazione ed un foro per mandar fuori l'acqua colato, mediante un tubo metallico.

c) Chiusure orizzontali

Chiusura orizzontale inferiore e su spazi esterni

Per le chiusure orizzontali inferiori e su spazi esterni valgono le medesime norme e prescrizioni e regole delle strutture portanti orizzontali.

Controsoffitti

Tutti i controsoffitti in genere dovranno eseguirsi con cure particolari allo scopo di ottenere superfici orizzontali (od anche sagomate secondo le prescritte centine), senza ondulazioni od altri difetti e di evitare in modo assoluto la formazione, in un tempo più o meno prossimo, di crepe, crinature o distacchi nell'intonaco. Al manifestarsi di tali screpolature la Direzione dei Lavori avrà facoltà, a suo insindacabile giudizio, di ordinare all'Impresa il rifacimento, a carico di quest'ultima, dell'intero controsoffitto con l'onere del ripristino di ogni altra opera già eseguita (stucchi, tinteggiature, ecc.).

Dalla faccia inferiore di tutti i controsoffitti dovranno sporgere i ganci di ferro appendilumi. Tutti i legnami impiegati per qualsiasi scopo nei controsoffitti dovranno essere abbondantemente spalmati di carbolino su tutte le facce.

La Direzione dei Lavori potrà prescrivere anche le predisposizioni di adatte griglie o sfiatatoi in metallo per la ventilazione dei vani racchiusi dai controsoffitti.

Controsoffitto in rete metallica (cameracanna). I controsoffitti in rete metallica saranno composti:

dall'armatura principale retta o centinata in legno di abete, formata con semplici costoloni di 6 x 12 cm, oppure con centine composte di due o tre tavole sovrapposte ed insieme collegate ad interasse di 100 cm; dall'orditura di correntini in abete della sezione di 4 x 4 cm, posti alla distanza di 30 cm gli uni dagli altri e fissati solidamente con chiodi e reggette alle centine od ai costoloni di cui sopra ed incassati ai lati entro le murature in modo da assicurare l'immobilità; dalla rete metallica, in filo di ferro lucido del diametro di 1 mm circa con maglie di circa 15 mm di lato, che sarà fissata all'orditura di correntini con opportune grappette; dal rinzafo di malta bastarda o malta di cemento, secondo quanto prescritto, la quale deve risalire superiormente alla rete; dall'intonaco (eseguito con malta di calce e sabbia e incollato a colla di malta fina) steso con le dovute cautele e con le migliori regole dell'arte perché riesca del minore spessore possibile, con superficie piana e liscia.

Controsoffitto tipo "Perret". I controsoffitti eseguiti con materiale laterizio speciale tipo "Perret", "Italia" o simili saranno costituiti da tavelline sottili di cotto dello stesso spessore di 2,5 cm armate longitudinalmente da tondini d'acciaio annegato in malta a 3 q di cemento Portland per m³ di sabbia, il tutto ancorato al solaio sovrastante mediante robusti cavallotti di ferro posti a opportuna distanza. La faccia vista del controsoffitto sarà sbruffata con malta bastarda.

Controsoffitto in graticcio tipo "Stauss". I controsoffitti con graticcio di cotto armato tipo "Stauss" o simile saranno costituiti essenzialmente da strisce di rete di filo di ferro ricotto del diametro di 1 mm a maglie di 20 mm di lato aventi gli incroci annegati in crocettine di forma poliedrica in argilla cotta ad alta temperatura, che assicurano alla malta una buona superficie di aderenza. Dette strisce, assicurate agli estremi a tondini di ferro da 8 mm almeno ancorati a loro volta nelle murature perimetrali con opportune grappe poste a distanza di 25 cm, e ben tese mediante taglie tendifili, verranno sostenute con cavalloni intermedi (a distanza di circa 0,40 m) ed occorrendo mediante irrigidimenti di tondino di ferro da 3 mm in modo da risultare in tutta la superficie saldamente fissate al soffitto senza possibilità di cedimenti. Per l'intonacatura si procederà come per un controsoffitto normale: la malta gettata con forza contro il graticcio deve penetrare nei fori fra le varie crocette, formando al di là di esse tante piccole teste di fungo che trattengono fortemente l'intonaco alla rete. Trattandosi di rivestire superfici curve comunque centinate, la rete metallica del controsoffitto tanto del tipo comune (lett. a) che del tipo "Stauss" (lett. c) dovrà seguire le sagome di sostegno retrostanti opportunamente disposte ed essere fissata ad esse con tutti i necessari accorgimenti per assicurare la rete e farle assumere la curvatura prescritta.

Coperture non ventilate

L'elemento di isolamento termico, in coperture non ventilate e salvo esigenze particolari, deve essere preferibilmente sempre posato al di sopra del supporto strutturale il più possibile verso l'esterno, per sfruttare l'inerzia termica della struttura e per trovarsi in condizioni favorevoli rispetto ai problemi di condensazione interstiziale del vapor acqueo.

Deve essere sempre garantita la microventilazione della superficie inferiore dell'elemento di tenuta (tegole, lastre, ecc.) e contemporaneamente è opportuno garantire una ventilazione della superficie esterna dell'isolante termico. Ciò si ottiene con l'uso di elementi distanziatori, generalmente listelli in legno, più alti dello spessore dell'isolante, che permettono il fissaggio della listellatura che sorregge le tegole o le lastre e lasciando uno spazio adeguato tra il listello e la superficie dell'isolante termico.

Nel caso in cui si disponga di uno strato impermeabile sotto l'elemento di tenuta, occorre garantire la microventilazione della superficie inferiore dei prodotti di tenuta e, se possibile, la ventilazione della superficie esterna dell'isolante: ciò può comportare una doppia orditura di listelli distanziatori sopra e sotto il telo impermeabile, con la creazione di una intercapedine ventilata, oppure occorrerà predisporre una barriera al vapore, sotto l'isolante termico, per evitare possibili fenomeni di condensazione dovuti alla presenza del telo impermeabile.

È preferibile che l'isolamento termico sia formato da due strati di elementi con giunti sfalsati, o da un solo strato con giunti ad incastro.

I prodotti dell'elemento termoisolante devono essere sensibili alle variazioni di temperatura e di umidità che si verificano sotto al manto per evitare deformazioni con la conseguente apertura dei giunti.

Se la listellatura viene posata direttamente sul pannello di isolamento termico (con semplice o doppia orditura ortogonale), è necessario che lo stesso sia rigido, permetta la chiodatura e abbia una sufficiente resistenza alla compressione.

I sistemi con lastre isolate a sandwich, se non ventilati, devono disporre di una efficace barriera al vapore dal lato caldo.

Coperture ventilate

Al di sopra dell'ultimo solaio viene posto l'elemento isolante che dovrà avere una adeguata resistenza termica e potrà essere costituito da doppio strato di pannelli posati con giunti sfalsati o da un monostrato

con giunti ad incastro. Sono da evitare i materiali isolanti leggeri sfusi o granulari quando possono essere rimossi dalle correnti d'aria. Se la zona del sottotetto è praticabile l'elemento termoisolante dovrà avere una resistenza a compressione adeguata oppure dovrà essere protetto o completato da uno strato di ripartizione dei carichi.

Si possono realizzare coperture ventilate anche mediante intercapedine a spessore costante lungo la falda. Lo spazio di ventilazione dovrà avere nel punto più basso dell'intercapedine o del sottotetto un'altezza minima di 10 cm. Sono comunque da preferire altezze maggiori (almeno 30-60 cm). Tutto il volume d'aria dovrà essere ventilato con regolarità, senza zone morte, per mezzo di aperture generalmente poste in corrispondenza della gronda e del colmo. Le uscite dell'aria saranno comunque a livello più elevato di quelle d'entrata. Aperture laterali possono risultare dannose per un efficace tiraggio.

La sezione utile delle aperture nel caso di spazi da ventilare di ridotta altezza dovrà essere non minore di 1/500 della superficie della copertura.

Per falde di copertura molto estese occorre prevedere 100 cm² di aperture (in ingresso e altrettante in uscita) ogni m³ di volume di sottotetto da ventilare. Nel caso che le falde siano realizzate con strutture in legno discontinue i giunti tra i prodotti costituenti l'elemento di tenuta possono contribuire alla ventilazione del sottotetto stesso (es: coperture in coppi di laterizio, ecc.).

Per la realizzazione delle aperture di ventilazione è possibile ricorrere ad appositi elementi speciali quali le tegole con aeratore, ecc., che vengono integrati con i prodotti costituenti l'elemento di tenuta. Tali prodotti devono però essere realizzati in modo da evitare infiltrazioni d'acqua (per pioggia di stravento) e intrusioni di animali.

Sono preferibili aperture continue (tipo feritoia) a quelle discontinue (fori distanziati). Le aperture dovranno avere un contatto diretto tra lo spazio ventilato e l'esterno e dovranno essere attrezzate con reti di protezione per evitare l'intrusione di animali (volatili, ecc.).

Nel caso che la ventilazione sia ottenuta mediante una intercapedine a spessore costante lungo la falda occorrerà verificare che non vi siano in essa strozzature causate da elementi strutturali, impianti, ecc.

Nel caso l'elemento inferiore (o la struttura inferiore dell'intercapedine) non garantisca la tenuta all'aria verso gli ambienti è possibile predisporre un apposito telo di tenuta. Se questo è disposto al di sopra dell'isolante termico occorre predisporre una barriera al vapore prima dell'isolante, verso il lato caldo.

Occorre evitare in ogni caso la comunicazione tra locale abitato e intercapedine: ciò potrebbe portare a infiltrazioni di vapore d'acqua dovute a depressioni o sovrappressioni del vento.

Coperture non praticabili (coperture a tetto)

La copertura a tetto sarà sostenuta da una grossa armatura in legno, ferro e cemento armato, il tutto con le disposizioni che saranno prescritte dai tipi di progetto o dalla Direzione dei Lavori.

Sulla grossa armatura saranno poi disposti i travicelli ed i listelli in legno (piccola armatura) sui quali sarà poi distesa la copertura di tegole direttamente o con l'interposizione di un sottomanto in legno od in laterizi.

Sottomanto di legno - Sarà costituito da tavole di legno di abete dello spessore di 2,5 cm, piallate dalla parte in vista, unite a filo piano e chiodate alla sottostante orditura di travicelli.

Sottomanto di pannelle o tavelline - Il sottomanto di pannelle o tavelline si eseguirà collocando sui travicelli o correntini del tetto le pannelle o tavelline una vicina all'altra, bene allineate in modo che le estremità di esse posino sull'asse di detti legnami e le connessioni non siano maggiori di 6 mm. Le dette connessioni saranno stuccate con malta idraulica liquida. I corsi estremi lungo la gronda saranno ritenuti da un listello di abete chiodato alla sottostante armatura del tetto.

Copertura di tegole curve o coppi - La copertura di tegole a secco si farà posando sulla superficie da coprire un primo strato di tegole con la convessità rivolta in basso, disposte a filari ben allineati ed attigui, sovrapposte per 15 cm ed assicurate con frammenti di laterizi. Su questo tratto se ne collocherà un secondo con la convessità rivolta in alto, similmente accavallate per 15 cm disposte in modo che ricoprano le connessioni fra le tegole sottostanti. Le teste delle tegole in ambedue gli strati saranno perfettamente allineate con la cordicella, sia nel parallelo alla gronda che in qualunque senso diagonale.

Il comignolo, i displuvi ed i compluvi saranno diligentemente suggellati con malta, e così pure suggellate tutte le tegole che formano il contorno delle falde, o che poggiano contro i muri, lucernari, canne da camino e simili.

Le tegole che vanno in opera sulle murature verranno posate su letto di malta. La copertura di tegole su letto di malta verrà eseguita con le stesse norme indicate per la copertura di tegole a secco; il letto di malta avrà lo spessore di 4-5 cm.

Copertura in tegole alla romana - La copertura in tegole alla romana (o "maritate") composta di tegole piane (embrici) e di tegole curve (coppi) si eseguirà con le stesse norme della precedente, salvo che si poserà sulla superficie da coprire il primo strato di tegole curve che ricopriranno i vuoti tra i vari filari di tegole piane. Anche per questo tipo di copertura a secco dovrà eseguirsi con malta idraulica mezzana la necessaria muratura delle testate e dei colmi, la calce a scarpa, ecc. In corrispondenza delle gronde dovranno impiegarsi embrici speciali a lato parallelo.

Copertura di tegole piane. - Nella copertura di tegole piane ad incastro (marsigliesi o simili), le tegole, quando devono poggiare su armatura di correnti, correntini o listelli, saranno fissate a detti legnami mediante legature di filo di ferro zincato, grosso 1 mm circa, il quale, passando nell'orecchio esistente in riporto alla faccia inferiore di ogni tegola, si avvolgerà ad un chiodo pure zincato, fissato in una delle facce dei correnti o listelli. Quando invece le tegole devono poggiare sopra un assito, sul medesimo, prima della collocazione delle tegole, saranno chiodati parallelamente alla gronda dei listelli della sezione di 4 x 3 cm a distanza tale, fra loro, che vi possano poggiare i denti delle tegole di ciascun filare.

Per la copertura di tegole piane ad incastro su sottomanto di laterizio, le tegole dovranno posare sopra uno strato di malta grosso da 4 a 5 cm, ed ogni tegola dovrà essere suggellata accuratamente con la malta stessa. In ogni caso dovranno essere impiegate, nella posa della copertura, mezze tegole rette e diagonali alle estremità delle falde e negli spigoli, in modo da alternare le tegole da un filare all'altro.

Sopra i displuvi dovranno essere disposti appositi tegoloni di colmo murati in malta idraulica; inoltre dovrà essere inserito un numero adeguato di cappucci di aerazione.

Coperture in lastre ondulate di fibrocemento ecologico e materie plastiche - Per le lastre in fibrocemento ecologico le pendenze minime sono dell'ordine del 15% a seconda della zona climatica (per falde di lunghezza inferiore ai 20 m), la sovrapposizione di testa è dell'ordine di 20-25 cm per le pendenze minime e può essere ridotta a circa 15 cm per le pendenze più elevate (oltre il 25%) a seconda della lunghezza di falda.

L'interasse degli appoggi, listelli, arcarecci metallici disposti parallelamente alla linea di gronda, dipende dallo spessore delle lastre, dai carichi agenti sulla copertura e dalla lunghezza delle lastre. Per le lastre in fibrocemento ecologico non è mai superiore a 115 cm, se sotto le stesse non vi è una struttura portante continua (esempio soletta), o a 140 cm con lastre spesse 6,5 mm e struttura continua sottostante.

Nelle parti a sbalzo, le lastre non devono sporgere oltre i 25 cm se lo sbalzo è sul vuoto o 35 cm se vi è sottostante struttura continua. Così pure non sono ammesse parti terminali laterali senza sostegno.

La direzione di posa deve essere opposta a quella dei venti di pioggia dominanti. È possibile l'uso di sigillanti, nei giunti di sovrapposizione, in condizioni ambientali o di posa sfavorevoli (pendenze inferiori al 15%, ecc.).

Il fissaggio delle lastre sull'orditura viene eseguito a mezzo di viti munite di rondella e guarnizione (su orditura lignea) o con ganci filettati (su struttura metallica). Viti e ganci vanno applicati ad una distanza non inferiore ad un minimo dalle estremità delle lastre per evitare inneschi di fessurazioni o rotture sotto sforzo.

I fori di fissaggio vanno praticati di dimensioni maggiori di quelli della vite o del gancio, per permettere che gli assestamenti della struttura non coinvolgano le lastre. Il numero di fissaggi è in funzione della lunghezza della lastra, della sua posizione (centrale o di bordo), della zona climatica (più o meno ventosa).

I suddetti principi valgono anche per le lastre in materia plastica rinforzata, quelle fibrobituminose, ecc.

Le coperture in elementi ondulate di materia plastica rinforzata con fibre di vetro possono essere fornite in lastre oppure in rotoli da svolgere in senso parallelo alla linea di gronda. La sporgenza massima della lastra dai listelli di supporto è di 10 cm, limite valido anche per le lastre fibrobituminose.

Le lastre in materia plastica possono essere fornite sia opache sia traslucide; queste ultime possono essere integrate con sistemi di captazione dell'energia solare.

Coperture in tegole bituminose (tegole canadesi) - Le coperture in tegole bituminose vengono posate su un supporto continuo, assito ligneo o soletta in cemento armato o similari. In genere, per pendenze ridotte, comprese tra 20% e 30%, la posa avviene su un preventivo sottostrato di impermeabilizzazione (es. cartongfello bituminato cilindrato) posato in senso parallelo alla linea di gronda e con sormonti. Il fissaggio può avvenire mediante chiodatura, se su supporto chiodabile o riscaldando a fiamma la superficie inferiore delle tegole. Per i punti particolari si possono anche usare adesivi.

Coperture in lastre di lamiera di rame, di alluminio, di acciaio inossidabile, ecc. - Il piano di posa è in genere una superficie piana, soletta, tavolato continuo, ecc., con eventuale interposizione di uno strato di separazione (cartongfello, ecc.). I giunti laterali sono ad aggraffatura (su squadrette di ancoraggio) o a tassello con coprigiunti, in taluni casi a saldatura. Gli eventuali giunti orizzontali sono a sovrapposizione ed aggraffatura, ad aggraffatura, a sovrapposizione e saldatura.

Coperture in lastre metalliche nervate di grandi dimensioni (grecate, ondulate, ecc.). - Tali lastre possono essere fornite con lunghezza uguale a quella di falda (sino a 10-14 cm) e permettono pendenze molto ridotte (7-8%) o inferiori se la falda risulta di lunghezza minore. Le sovrapposizioni sono in questo caso solo laterali e occorrerà effettuare la posa in senso opposto alla direzione dei venti dominanti. È possibile utilizzare guarnizioni per migliorare la tenuta dell'acqua.

Tutte le lastre sono fissate tramite appositi ancoraggi (viti, ecc.) generalmente posti in corrispondenza della sommità delle nervature, muniti di cappellotti e guarnizioni. L'elemento di supporto è costituito da arcarecci metallici o in legno.

Gli aggetti massimi delle lastre dai supporti sono di circa 30 cm e i minimi di circa 10 cm (per permettere una zona sufficiente per l'ancoraggio).

Per evitare la possibilità di condensazioni, poiché le lastre non permettono la diffusione del vapore, occorre predisporre una ventilazione sotto le lastre, ciò risulta valido anche per ridurre il calore estivo.

Coperture in pannelli metallici coibentati a sandwich - Si tratta di pannelli coibentati formati da due lastre metalliche e interposto strato isolante costituite da schiume rigide sintetiche ottenute mediante iniezione o colata tra le due lastre. Gli elementi sono autoportanti e richiedono appoggi piuttosto distanziati.

Coperture in tegole metalliche - Gli elementi sono in rame, acciaio inossidabile, alluminio, ecc., di piccole dimensioni e di forma poligonale. Sono a semplice e doppia profilatura e vengono fissati con chiodi, viti o rivetti su arcarecci in legno o metallo utilizzando anche particolari supporti distanziatori. È opportuno prevedere una ventilazione sottotegola.

Coperture praticabili (coperture a terrazzo) e non praticabili non ventilate

Il solaio di copertura dell'ultimo piano a terrazzo sarà eseguito in piano, mentre le pendenze da darsi al terrazzo, non inferiori al 3% verso i punti di raccolta delle acque meteoriche (1,5-2% nel caso di coperture praticabili) saranno raggiunte mediante inclinazione del lastrico di copertura da eseguirsi in smalto, gretonato e comunque con materiali aventi le stesse caratteristiche del solaio.

Strati di pendenza realizzati con massetti in calcestruzzo alleggerito, di supporto ad una barriera al vapore, si comportano come un ulteriore strato di isolamento e possono dare origine a condensazione. Lo strato di protezione in ghiaia è applicabile su pendenze non superiori al 9%.

L'elemento di supporto deve essere in grado di accogliere gli elementi di isolamento e di tenuta, cioè deve essere piano o con eventuale strato di regolarizzazione, secco, senza tracce di olii, pitture o elementi che possano produrre danni agli strati superiori o limitare l'eventuale adesione richiesta.

L'elemento di isolamento termico deve essere preferibilmente sempre posto al di sopra del supporto strutturale. Al di sotto dell'elemento isolante andrà posta una barriera al vapore. I materiali isolanti posti sulle coperture praticabili devono poter sopportare sovraccarichi notevoli. Perciò andrà rivolta particolare cura nel caso di adozione di quadrotti prefabbricati di grandi dimensioni posati su supporti o in presenza di carichi concentrati (fioriere, ecc.). La resistenza minima a compressione dei materiali isolanti dovrà essere superiore a 20 N/cm³ al 10% di deformazione.

È preferibile che l'elemento isolante sia formato da due strati di elementi con giunti sfalsati o da un solo strato ad incastro.

La massima attenzione va rivolta agli effetti provocati dai prodotti o tecniche di incollaggio degli elementi di tenuta dell'elemento isolante che può venire deformato o alterato da particolari sostanze chimiche o dalla temperatura sviluppata durante l'incollaggio a caldo o la saldatura delle membrane.

È da evitare il ristagno di umidità tra l'elemento di tenuta e l'elemento isolante e lo strato di barriera al vapore. I materiali isolanti andranno protetti dall'umidità prima e durante le operazioni di posa in opera.

L'incollaggio dell'elemento di tenuta sull'elemento isolante va effettuato per punti o per linee continue, quando non sia previsto uno strato di scorrimento. Eventuali ispessimenti dell'elemento di tenuta in corrispondenza di raccordi, camini, bocchettoni di scolo delle acque, ecc., richiedono speciali conformazioni di supporto in modo da evitare il ristagno d'acqua. Nel caso di impiego di elementi di tenuta bituminosi, le sovrapposizioni dei giunti devono avere una larghezza minima di 10 cm. Nel caso di manto pluristrato gli strati devono essere incollati tra loro su tutta la superficie.

L'incollaggio a caldo deve essere realizzato con tempo secco e temperatura esterna non inferiore a 5°C. Gli strati possono essere messi in opera per teli paralleli o a teli incrociati (per membrane anisotrope) avendo cura di sfalsare i giunti di due strati paralleli successivi.

Gli strati di tenuta devono essere perfettamente integri, soprattutto in prossimità di raccordi, giunti o cambiamenti di direzione dello strato.

Il raccordo dell'elemento di tenuta e della barriera al vapore con le superfici verticali o in corrispondenza del bordo del tetto deve essere di altezza superiore a quella massima prevedibilmente raggiungibile dall'acqua (e comunque minimo 15 cm a partire dal livello finito della copertura o maggiore nel caso di precipitazioni abbondanti, neve o venti forti).

Lo strato di barriera al vapore deve essere solidale con lo strato di supporto ed essere messo in opera contemporaneamente allo strato isolante e congiunto perimetralmente con l'elemento di tenuta. È raccomandabile l'adozione di sistemi di raccordo dotati di giunti di dilatazione.

La parte di raccordo verticale dell'elemento di tenuta va protetta, soprattutto in corrispondenza dell'attacco al supporto, da elementi che deviino il flusso dell'acqua. Anche per tali strati di protezione è raccomandabile l'inserimento di giunti di dilatazione. Il fissaggio dello strato di tenuta va effettuato con dispositivi distanziati con regolarità.

Il collegamento tra la superficie verticale e quella orizzontale di supporto dell'elemento di tenuta non deve presentare spigoli vivi, ma deve essere accompagnato da spessori inclinati realizzati dall'elemento isolante o da altri dispositivi aventi comunque superficie regolare.

Lo strato di separazione, quando praticabile, non deve essere solidale con lo strato di tenuta per non trasmettergli dilatazioni termiche: vanno quindi previsti degli strati di scorrimento.

Prima di uno strato di protezione in ghiaia deve essere previsto uno strato di separazione in tessuto non tessuto. La ghiaia per realizzare lo strato di protezione deve avere granulometria 16-32 mm e non essere di frantoio.

Gli strati di protezione praticabili continui (massetti, pavimenti su massetto) devono essere frazionati in elementi di lunghezza non superiore a 1,5 m ed essere staccati dalle superfici verticali (muretti, camini, bordi) da opportuni giunti sul perimetro. La separazione dovrà raggiungere lo strato d'indipendenza ed essere eventualmente sigillata con materiali elastici imputrescibili.

Gli strati di protezione praticabile realizzati con massetti o pavimentazioni su massetto dovranno avere uno spessore minimo di 5 cm, eventualmente armato con rete elettrosaldata di ripartizione nel caso di notevoli carichi statici.

Gli sfoghi dell'acqua meteorica, così come i canali devono essere distanziati dalle superfici verticali o altre emergenze di almeno un metro, per evitare che l'accumulo di depositi dovuto dal vento li possa ostruire e permettere inoltre un adeguato raccordo dell'elemento di tenuta. I dispositivi di evacuazione delle acque devono essere collegati completamente all'elemento di tenuta mediante materiali estensibili, incollandoli sull'elemento di tenuta solo sulla parte esterna.

In corrispondenza delle soglie di porte e porte finestre su coperture praticabili, l'elemento di tenuta dovrà avere un'altezza tale da impedire l'ingresso dell'acqua nella peggiore delle situazioni prevedibili. Nel caso non sia possibile ricavare soglie (passaggio di carrozzine, ecc.) dovrà essere previsto l'arretramento della porta e il collegamento con il piano della copertura mediante una rampa. L'altezza delle soglie dipenderà dallo spessore degli strati posti sulla copertura.

Nel caso di fioriere situate al bordo delle coperture (terrazze, logge) esse devono essere impermeabilizzate in modo durevole, oppure va previsto che l'elemento di tenuta prosegua al di sotto di esse, prevedendone la loro possibile amovibilità.

Coperture piane ventilate

Al di sopra del solaio inferiore andrà posto un elemento isolante avente resistenza termica non inferiore a $1,5 \text{ m}^2\text{K/W}$ a doppio strato con giunti sfalsati o monostrato con giunti ad incastro. Sono da evitare materiali leggeri sfusi quando possono essere rimossi dalle correnti d'aria.

Lo spazio di ventilazione dovrà avere, nel punto più basso dell'intercapedine, un'altezza minima pari a 10 cm. Sono comunque da preferire altezze da 30 a 60 cm e pendenze di circa il 9% (pendenza massima per la collocazione di uno strato di protezione in ghiaia). Sono preferibili le aperture continue (fessure, feritoie) a quelle discontinue (fori, aperture distanziate). Le aperture dovranno permettere un contatto diretto tra lo spazio ventilato e l'esterno, e dovranno essere attrezzate con reti di protezione antintrusione.

Quando il supporto dell'elemento di tenuta è realizzato con elementi di grande dimensione, in corrispondenza delle giunzioni di detti elementi, l'elemento di tenuta non andrà incollato.

Il supporto dell'elemento di tenuta andrà sempre realizzato con materiali resistenti all'umidità (ad esempio pannelli in fibre di legno mineralizzato o tavelle). Sopra tale lastrico verrà eseguita una spianata di malta idraulica dello spessore di 2 cm (camicia di calce) e quindi la spianata di asfalto, che sarà data in due strati successivi dello spessore ciascuno di 8 mm, dati l'uno in senso normale all'altro, e ciò allo scopo di evitare ogni infiltrazione d'acqua.

Anche le pareti perimetrali del terrazzo verranno protette, nella parte inferiore, previamente preparate con intonaco grezzo, mediante un'applicazione verticale di asfalto dello spessore di 8 mm e dell'altezza non inferiore a 20 cm, raccordata opportunamente con gli strati suddetti.

Sulla spianata di asfalto sarà poi applicata direttamente (senza massetto) la pavimentazione.

CAPO 10 - PRESCRIZIONI TECNICHE PER ESECUZIONE DI OPERE COMPLEMENTARI

Art.61 - Opere in marmo e pietre naturali

Le opere in marmo, pietre naturali od artificiali dovranno in genere corrispondere esattamente alle forme e dimensioni risultanti dai disegni di progetto ed essere lavorate a seconda delle prescrizioni generali del presente Capitolato o di quelle particolari impartite dalla Direzione dei Lavori all'atto dell'esecuzione.

Tutti i materiali dovranno avere le caratteristiche esteriori (grana, coloritura e venatura) e quelle essenziali della specie prescelta.

Prima di cominciare i lavori, qualora non si sia provveduto in merito avanti l'appalto da parte dell'Amministrazione appaltante, l'Impresa dovrà preparare a sue spese i campioni dei vari marmi o pietre e delle loro lavorazioni, e sottoporli all'approvazione della Direzione dei Lavori, alla quale spetterà in maniera esclusiva di giudicare se essi corrispondono alle prescrizioni. Detti campioni, debitamente contrassegnati, resteranno depositati negli Uffici della Direzione dei Lavori, quali termini di confronto e di riferimento.

Per quanto ha riferimento con le dimensioni di ogni opera nelle sue parti componenti, la Direzione dei Lavori ha la facoltà di prescrivere le misure dei vari elementi di un'opera qualsiasi (rivestimento, copertina, cornice, pavimento, colonna, ecc.), la formazione e disposizione dei vari conci e lo spessore delle lastre, come pure di precisare gli spartiti, la posizione dei giunti, la suddivisione dei pezzi, l'andamento della venatura, ecc., secondo i particolari disegni costruttivi che la stessa Direzione dei Lavori potrà fornire all'Impresa all'atto dell'esecuzione; e quest'ultima avrà l'obbligo di uniformarsi a tali norme, come ad ogni altra disposizione circa la formazione di modanature, scorniciature, gocciolatoi, ecc.

Per le opere di una certa importanza, la Direzione dei Lavori potrà, prima che esse vengano iniziate, ordinare all'Impresa la costruzione di modelli in gesso, anche in scala al vero, il tutto a spese dell'Impresa stessa, sino ad ottenere l'approvazione, prima di procedere all'esecuzione della particolare finitura.

Per tutte le opere infine è fatto obbligo all'Impresa di rilevare e controllare, a propria cura e spese, la corrispondenza delle varie opere ordinate dalla Direzione dei Lavori alle strutture rustiche esistenti, e di segnalare tempestivamente a quest'ultima ogni divergenza od ostacolo, restando essa Impresa in caso contrario unica responsabile della perfetta rispondenza dei pezzi all'atto della posa in opera.

Essa avrà pure l'obbligo di apportare alle stesse, in corso di lavoro, tutte quelle modifiche che potessero essere richieste dalla Direzione dei Lavori.

Art.62 - Opere da cementista e stuccatore

Cementi decorativi

I cementi decorativi, gettati in opera ad imitazione di pietra naturale di qualsiasi tipo e colore, comportano la formazione di uno strato superficiale con impasto di sabbia normale, polvere di marmo, graniglia e scaglia con cemento, variamente lavorato (raspato, martellinato, spuntato).

L'opera del cementista comporta la rasatura a gesso del cassero predisposto dall'Imprenditore edile, la formazione della sagoma di ornato, il necessario getto dell'impasto di cemento e graniglia (con polvere di marmo, scaglia, coloranti, ingredienti) della stessa pietra naturale da imitare con uno spessore non inferiore a 10 mm, ed esteso a tutta la parte destinata a rimanere in vista.

Eseguito a cura dell'Imprenditore edile il getto di calcestruzzo a riempimento dell'eventuale spazio residuo fra il cemento decorativo e la struttura muraria portante ed il disfacimento del cassero, il cementista provvede alla pulizia del cemento decorativo, alla ripassatura, profilatura degli spigoli, rettifica di imperfezioni, sigillature e finitura della superficie vista come prescritta.

I cementi decorativi gettati in opera comportano la fornitura dei materiali occorrenti, gesso, sabbia normale, polvere di marmo, graniglia, scaglie, cemento e le prestazioni di mano d'opera da specialista: sono escluse le prestazioni di competenza dell'Imprenditore edile (cassero, calcestruzzo, ferro di armatura, disarmo del cassero), i ponteggi, le impalcature e le opere provvisorie.

I cementi decorativi si computano a metro quadrato.

Intonachi speciali

Gli intonachi speciali, eseguiti dallo specialista (intonaco di cemento decorativo, intonaco colorato pietrificato, intonaco con graniglia lavata a getto) comportano l'applicazione alle strutture murarie di uno strato di cemento e graniglia con aggiunta di coloranti ed ingredienti particolari e finiture delle superfici viste, diverso a seconda del tipo di intonaco.

La finitura della superficie vista dell'intonaco in cemento decorativo può essere raspata, martellinata o spuntata.

Per l'intonaco colorato pietrificante, esso comporta l'applicazione di uno strato di impasto a base di cementante neutro, idrofugo in polvere, colori minerali fini, granulati quarzosi e di diverse dimensioni e

dosati in modo da assicurare la massima compattezza dell'impasto, la lamatura della superficie finita; tale intonaco può essere applicato mediante spruzzatura con idonea apparecchiatura; la spruzzatura non comporta ulteriore lavorazione della superficie vista.

Per intonaco con graniglia lavata a getto, esso comporta l'applicazione di uno strato di impasto a base di cemento, sabbia, granulato di pietra naturale di colori vari prestabiliti. Successivamente all'applicazione dell'impasto, si procede con lavatura a getto, all'asportazione dello strato superficiale, rimanendo in vista la superficie granulare.

Gli intonachi si misurano in base alla loro superficie effettiva in proiezione verticale (per le pareti) ed orizzontale (per soffitti e plafoni) senza tener conto di sporgenze, rientranze e riquadri inferiori a 5 cm.

La rasatura a gesso di pareti verticali, orizzontali, inclinate, piane e curve deve essere effettuata con una miscela di gesso da stuccatore e di calce adesiva in polvere nelle proporzioni di 60 parti di gesso e 40 di calce, in spessore non inferiore a 5 mm e non superiore a 10 mm, su preesistente intonaco rustico eseguito in piano con fasce; eventuali difetti dell'intonaco rustico devono essere corretti con malta a cura e spesa dell'esecutore dell'intonaco prima che venga applicata la rasatura a gesso. Questa deve essere eseguita in piano; la superficie di essa, sia in senso verticale che orizzontale non deve presentare ondulazioni, fuori quadro, strapiombi rilevabili ad occhio nudo o con normali sistemi di controllo; gli angoli e spigoli (rientranti e sporgenti) devono risultare assolutamente rettilinei in verticale, orizzontale ed in squadra; le superfici devono essere assolutamente prive di calcinaroli, graffi, tacche, grumi, rugosità ed altri difetti che compromettano la regolarità e la planarità delle pareti e plafoni.

Il rivestimento a soffitto con pannelli di gesso armato comprende, oltre alla fornitura del pannello e relativa mano d'opera dello specialista e suo aiutante, la fornitura dei tiranti in filo di ferro zincato ed il loro aggancio alla preesistente struttura portante; qualora sia necessaria l'esecuzione di una struttura in legno, cui fissare il rivestimento di gesso, questa viene compensata a parte.

Le rasature a gesso si computano a metro quadrato di superficie effettiva e comprendono la rasatura sulle pareti, la formazione di spigoli ed angoli, le riprese, i ripristini, i ritocchi, con un minimo contabilizzato a 1 m² per la rasatura ed il rivestimento in pannelli di gesso misurati in sviluppo di superficie, escluso aggetti, rientranze e sporgenze inferiori a 5 cm e con un minimo di 1 m per le opere misurate a metro lineare.

Art.63 - Opere in legno

Tutti i legnami da impiegarsi in opere permanenti da carpentiere (grossa armatura di tetto, travature per solai, impalcati, ecc.), devono essere lavorati con la massima cura e precisione, secondo ogni buona regola d'arte e in conformità alle prescrizioni date dalla Direzione dei Lavori.

Tutte le giunzioni dei legnami debbono avere la forma e le dimensioni prescritte, ed essere nette e precise in modo da ottenere un perfetto combaciamento dei pezzi che devono essere uniti.

Non è tollerato alcun taglio in falso, né zeppe o cunei, né qualsiasi altro mezzo di guarnitura o ripieno.

Qualora venga ordinato dalla Direzione dei Lavori, nelle facce di giunzione verranno interposte delle lamine di piombo o di zinco od anche del cartone incatramato.

Le diverse parti componenti un'opera in legname devono essere fra loro collegate solidamente in tutti i punti di contatto mediante caviglie, chiodi, squadre, staffe di ferro, chiavarde, fasciature di reggia od altro, in conformità alle prescrizioni che saranno date.

Dovendosi impiegare chiodi per collegamento dei legnami, è espressamente vietato farne l'applicazione senza apparecchiare prima il conveniente foro con succhiello.

I legnami prima della loro posizione in opera e prima dell'esecuzione della spalmatura di catrame o della coloritura, se ordinata, debbono essere congiunti in prova nei cantieri, per essere esaminati ed accettati provvisoriamente dalla Direzione dei Lavori.

Tutte le parti dei legnami che rimangono incassate nella muratura devono, prima della posa in opera, essere convenientemente spalmate di catrame vegetale o di carbolineum e tenute, almeno lateralmente e posteriormente, isolate in modo da permettere la permanenza di uno strato di aria possibilmente ricambiabile.

Porte

In base al D.M. 14 giugno 1989, n. 236, "Regolamento di attuazione dell'art. 1 della legge 9 gennaio 1989, n. 13 - Prescrizioni tecniche necessarie a garantire l'accessibilità, l'adattabilità e la visitabilità degli edifici privati e di edilizia residenziale pubblica sovvenzionata e agevolata", le porte di accesso di ogni unità ambientale devono essere facilmente manovrabili, di tipo e luce netta tali da consentire un agevole transito anche da parte di persona su sedia a ruote; il vano della porta e gli spazi antistanti e retrostanti devono essere complanari.

Occorre dimensionare adeguatamente gli spazi antistanti e retrostanti, con riferimento alle manovre da effettuare con la sedia a ruote, anche in rapporto al tipo di apertura.

Sono ammessi dislivelli in corrispondenza del vano della porta di accesso di una unità immobiliare, ovvero negli interventi di ristrutturazione, purché questi siano contenuti e tali comunque da non ostacolare il transito di una persona su sedia a ruote.

Per dimensioni, posizionamento e manovrabilità la porta deve essere tale da consentire una agevole apertura della/e ante da entrambi i lati di utilizzo; sono consigliabili porte scorrevoli o con anta a libro, mentre devono essere evitate le porte girevoli, a ritorno automatico non ritardato e quelle vetrate se non fornite di accorgimenti per la sicurezza. Le porte vetrate devono essere facilmente individuabili mediante l'apposizione di opportuni segnali. Sono da preferire maniglie del tipo a leva opportunamente curve ed arrotondate.

La luce netta della porta di accesso di ogni edificio e di ogni unità immobiliare deve essere di almeno 80 cm. La luce netta delle altre porte deve essere di almeno 75 cm.

Gli spazi antistanti e retrostanti la porta devono essere dimensionati nel rispetto dei minimi previsti negli schemi grafici di seguito riportati.

L'altezza delle maniglie deve essere compresa tra 85 e 95 cm (consigliata 90 cm). Devono inoltre, essere preferite soluzioni per le quali le singole ante delle porte non abbiano larghezza superiore ai 120 cm, e gli eventuali vetri siano collocati ad una altezza di almeno 40 cm dal piano del pavimento. L'anta mobile deve poter essere usata esercitando una pressione inferiore a 8 kg.

Art.64 - Opere da fabbro e serramentista

Nelle opere di ferro, questo deve essere lavorato diligentemente con maestria, regolarità di forme e precisione di dimensioni, secondo i disegni che fornirà la Direzione dei Lavori con particolare attenzione nelle saldature e ribaditure. I fori saranno tutti eseguiti con trapano; le chiodature, ribaditure, ecc. dovranno essere perfette, senza sbavature; i tagli essere limati. Saranno rigorosamente rifiutati tutti quei pezzi che presentino il più leggero indizio di imperfezione.

Ogni pezzo od opera completa in ferro dovrà essere fornita a piè d'opera con mano di antiruggine.

Per ogni opera in ferro a richiesta della Direzione dei Lavori, l'Appaltatore avrà l'obbligo di presentare il relativo modello alla preventiva approvazione. L'Impresa sarà in ogni caso obbligata a controllare gli ordinativi ed a rilevare sul posto le misure esatte delle diverse opere in ferro essendo responsabile degli inconvenienti che potessero verificarsi per l'omissione di tale controllo.

In particolare si prescrive:

Inferriate, cancellate, ecc. - Saranno costruite a perfetta regola d'arte, secondo i tipi che verranno indicati all'atto esecutivo. Esse dovranno presentare tutti i regoli ben dritti, spianati ed in perfetta composizione. I tagli delle connessioni per i ferri incrociati mezzo a mezzo dovranno essere della massima precisione ed esattezza, ed il vuoto di uno dovrà esattamente corrispondere al pieno dell'altro, senza la minima ineguaglianza o discontinuità. Le inferriate con regoli intrecciati ad occhio non presenteranno nei buchi, formati a fuoco, alcuna fessura. In ogni caso l'intreccio dei ferri dovrà essere dritto ed in parte dovrà essere munito di occhi, in modo che nessun elemento possa essere sfilato. I telai saranno fissati ai ferri di orditura e saranno muniti di forti grappe ed arpioni, ben chiodati ai regoli di telaio in numero, dimensioni e posizioni che verranno indicate.

Infissi in ferro - Gli infissi per finestre, vetrate ed altro, potranno essere richiesti con profilati ferro-finestra o con ferri comuni profilati. In tutti e due i casi dovranno essere simili al campione che potrà richiedere o fornire l'Amministrazione. Gli infissi potranno avere parte fissa od apribile, anche a vasistas, come sarà richiesto; le chiusure saranno eseguite a ricupero ad asta rigida, con corsa inversa ed avranno il ferro inferiore e superiore. Il sistema di chiusura potrà essere a leva od a manopola a seconda di come sarà richiesto. Le cerniere dovranno essere a quattro maschiature in numero di due o tre parti per ciascuna partita dell'altezza non inferiore a 12 cm con ghiande terminali. Gli apparecchi di chiusura e di manovra in genere dovranno risultare bene equilibrati e non richiedere eccessivi sforzi per la chiusura. Le manopole e le cerniere, se richiesto, saranno cromate. Le ante apribili dovranno essere munite di gocciolatoio. Le ferramenta di ritegno dovranno essere proporzionate alla robustezza dell'infisso stesso.

Art.65 - Opere da vetraio

Si intendono per opere da vetraio quelle che comportano la collocazione in opera di lastre di vetro (o prodotti simili sempre comunque in funzione di schermo) sia in luci fisse sia in ante fisse o mobili di finestre, portafinestre o porte. La realizzazione di tali opere deve avvenire con i materiali e le modalità previsti dal progetto ed ove questo non sia sufficientemente dettagliato valgono le prescrizioni seguenti:

a) Le lastre di vetro, in relazione al loro comportamento meccanico, devono essere scelte tenendo conto delle loro dimensioni, delle sollecitazioni previste dovute a carico di vento e neve, alle sollecitazioni dovute ad eventuali sbattimenti ed alle deformazioni prevedibili del serramento.

Devono inoltre essere considerate per la loro scelta le esigenze di isolamento termico, acustico, di trasmissione luminosa, di trasparenza o traslucidità, di sicurezza sia ai fini antinfortunistici che di resistenza alle effrazioni, atti vandalici, ecc.

Per la valutazione dell'adeguatezza delle lastre alle prescrizioni predette, in mancanza di prescrizioni nel progetto si intendono adottati i criteri stabiliti nelle norme UNI per l'isolamento termico ed acustico, la sicurezza, ecc. (UNI 12758 e 7697). Gli smussi ai bordi e negli angoli devono prevenire possibili scagliature.

b) I materiali di tenuta, se non precisati nel progetto, si intendono scelti in relazione alla conformazione e dimensioni delle scanalature (o battente aperto con ferma vetro) per quanto riguarda lo spessore e dimensioni in genere, capacità di adattarsi alle deformazioni elastiche dei telai fissi ed ante apribili; resistenza alle sollecitazioni dovute ai cicli termoisometrici tenuto conto delle condizioni microlocali che si creano all'esterno rispetto all'interno, ecc. e tenuto conto del numero, posizione e caratteristiche dei tasselli di appoggio, periferici e spaziatori. Nel caso di lastre posate senza serramento gli elementi di fissaggio (squadrette, tiranti, ecc.) devono avere adeguata resistenza meccanica, essere preferibilmente di metallo non ferroso o comunque protetto dalla corrosione. Tra gli elementi di fissaggio e la lastra deve essere interposto materiale elastico e durabile alle azioni climatiche.

c) La posa in opera deve avvenire previa eliminazione di depositi e materiali dannosi alle lastre, serramenti, ecc. e collocando i tasselli di appoggio in modo da far trasmettere correttamente il peso della lastra al serramento; i tasselli di fissaggio servono a mantenere la lastra nella posizione prefissata. Le lastre che possono essere urtate devono essere rese visibili con opportuni segnali (motivi ornamentali, maniglie, ecc.). La sigillatura dei giunti tra lastra e serramento deve essere continua in modo da eliminare ponti termici ed acustici. Per i sigillanti e gli adesivi si devono rispettare le prescrizioni previste dal fabbricante per la preparazione, le condizioni ambientali di posa e di manutenzione.

Comunque la sigillatura deve essere conforme a quella richiesta dal progetto od effettuata sui prodotti utilizzati per qualificare il serramento nel suo insieme. L'esecuzione effettuata secondo la norma UNI EN 12488 potrà essere considerata conforme alla richiesta del presente Capitolato nei limiti di validità della norma stessa.

Per la realizzazione delle cosiddette "vetrazioni strutturali" e/o lucernari ad illuminazione zenitale si farà riferimento alle norme di qualità contenute nella Guida Tecnica UEAtc (ICITE-CNR) e relativi criteri di verifica.

Art.66 - Opere da lattoniere

La chiodatura con ribattini di rame, ove occorrente, deve essere doppia con i ribattini alternati ed equidistanti uno dall'altro.

La saldatura con stagno deve essere uniforme e senza interruzioni; i bracci per l'affrancatura dei tubi pluviali devono essere a distanza non superiore ad 1,5 m; le cicogne per sostegno di canali di gronda, a distanza non superiore ad 1 m.

Le sovrapposizioni devono essere non inferiori a 5 cm per i pluviali, a 15 cm per canali e scossaline.

Per i materiali in plastica le connessioni devono essere effettuate con collante in modo da garantire una perfetta tenuta, gli accoppiamenti sia verticali che orizzontali devono essere effettuati in modo da assicurare l'assorbimento delle dilatazioni termiche; in particolare gli elementi per canali di gronda devono comprendere gli angolari normali e speciali, i raccordi, le testate esterne ed interne, con o senza scarico a seconda delle esigenze dell'opera da compiere.

I manufatti in latta, in lamiera di ferro nero o zincata, in ghisa, in zinco, in rame, in piombo, in ottone, in alluminio o in altri materiali dovranno essere delle dimensioni e forme richieste nonché lavorati a regola d'arte, con la maggiore precisione.

Detti lavori saranno dati in opera, salvo contraria precisazione contenuta nella tariffa dei prezzi, completi di ogni accessorio necessario al loro perfetto funzionamento, come raccordi di attacco, coperchio, viti di spurgo in ottone o bronzo, pezzi speciali e sostegni di ogni genere (braccetti, grappe, ecc.). Saranno inoltre verniciati con una mano di catrame liquido, ovvero di minio di piombo ed olio di lino cotto, od anche con due mani di vernice comune, a seconda delle disposizioni della Direzione dei Lavori.

Le giunzioni dei pezzi saranno fatte mediante chiodature, ribattiture, o saldature, secondo quanto prescritto dalla stessa Direzione ed in conformità ai campioni, che dovranno essere presentati per l'approvazione.

L'Impresa ha l'obbligo di presentare, a richiesta della Direzione dei lavori, i progetti delle varie opere, tubazioni, reti di distribuzione, di raccolta, ecc. completi dei relativi calcoli, disegni e relazioni, di apportarvi le modifiche che saranno richieste e di ottenere l'approvazione da parte della Direzione stessa prima dell'inizio delle opere stesse.

Art.67 - Opere da pittore

Qualunque tinteggiatura, coloritura o verniciatura dovrà essere preceduta da una conveniente ed accuratissima preparazione delle superfici, e precisamente da raschiature, scrostature, eventuali riprese di spigoli e tutto quanto occorre per uguagliare le superfici medesime.

Successivamente le dette superfici dovranno essere perfettamente levigate con carta vetrata e, quando trattasi di coloriture o verniciature, nuovamente stuccate, quindi pomciate e lisciate, previa imprimitura, con modalità e sistemi atti ad assicurare la perfetta riuscita del lavoro.

Speciale riguardo dovrà aversi per le superfici da rivestire con vernici.

Le tinteggiature, coloriture e verniciature dovranno, se richiesto, essere anche eseguite con colori diversi su una stessa parete, complete di filettature, zoccoli e quant'altro occorre per l'esecuzione dei lavori a regola d'arte.

La scelta dei colori è dovuta al criterio insindacabile della Direzione dei Lavori e non sarà ammessa alcuna distinzione tra colori ordinari e colori fini, dovendosi in ogni caso fornire i materiali più fini e delle migliori qualità. Le successive passate di coloriture ad olio e verniciature dovranno essere di tonalità diverse, in modo che sia possibile, in qualunque momento, controllare il numero delle passate che sono state applicate.

In caso di contestazione, qualora l'impresa non sia in grado di dare la dimostrazione del numero di passate effettuate, la decisione sarà a sfavore dell'Impresa stessa. Comunque essa ha l'obbligo, dopo l'applicazione di ogni passata e prima di procedere all'esecuzione di quella successiva, di farsi rilasciare dal personale della Direzione dei Lavori una dichiarazione scritta.

Prima d'iniziare le opere da pittore, l'Impresa ha inoltre l'obbligo di eseguire nei luoghi e con le modalità che le saranno prescritti, i campioni dei vari lavori di rifinitura, sia per la scelta delle tinte che per il genere di esecuzione, e di ripeterli eventualmente con le varianti richieste, sino ad ottenere l'approvazione della Direzione dei Lavori. Essa dovrà infine adottare ogni precauzione e mezzo atti ad evitare spruzzi o macchie di tinte o vernici sulle opere finite (pavimenti, rivestimenti, infissi, ecc.), restando a suo carico ogni lavoro necessario a riparare i danni eventualmente arrecati.

Verniciature su legno

Per le opere in legno, la stuccatura ed imprimitura dovrà essere fatta con mastici adatti, e la levigatura e rasatura delle superfici dovrà essere perfetta.

Verniciature su metalli

Per le opere metalliche la preparazione delle superfici dovrà essere preceduta dalla raschiatura delle parti ossidate.

Le opere dovranno eseguirsi di norma combinando opportunamente le operazioni elementari e le particolari indicazioni che seguono.

La Direzione dei Lavori avrà la facoltà di variare, a suo insindacabile giudizio, le opere elementari elencate in appresso, sopprimendone alcune od aggiungendone altre che ritenesse più particolarmente adatte al caso specifico e l'impresa dovrà uniformarsi a tali prescrizioni senza potere perciò sollevare eccezioni di sorta. Il prezzo dell'opera stessa subirà in conseguenza semplici variazioni in meno od in più, in relazione alle varianti introdotte ed alle indicazioni, della tariffa prezzi, senza che l'Impresa possa accampare perciò diritto a compensi speciali di sorta.

Tinteggiatura a calce - La tinteggiatura a calce degli intonaci interni e la relativa preparazione consisterà in:

- spolveratura e raschiatura delle superfici;
- prima stuccatura a gesso e colla;
- levigatura con carta vetrata;
- applicazione di due mani di tinta a calce.

Gli intonaci nuovi dovranno già aver ricevuto la mano di latte di calce denso (sciabaltura).

Tinteggiatura a colla e gesso - Saranno eseguite come appresso:

- spolveratura e ripulitura delle superfici;
- prima stuccatura a gesso e colla;
- levigatura con carta vetrata;
- spalmatura di colla temperata;
- rasatura dell'intonaco ed ogni altra idonea preparazione;
- applicazione di due mani di tinta a colla e gesso.

Tale tinteggiatura potrà essere eseguita a mezze tinte oppure a tinte forti e con colori fini.

Verniciature ad olio - Le verniciature comuni ad olio su intonaci interni saranno eseguite come appresso:

- spolveratura e ripulitura delle superfici;
- prima stuccatura a gesso e a colla;
- levigatura con carta vetrata;
- spalmatura di colla forte;

- applicazione di una mano preparatoria di vernice ad olio con aggiunta di acquaragia per facilitare l'assorbimento, ed eventualmente di essiccativo;
- stuccatura con stucco ad olio;
- accurato levigatura con carta vetrata e lisciatura;
- seconda mano di vernice ad olio con minori proporzioni di acquaragia;
- terza mano di vernice ad olio con esclusione di diluente.

Per la verniciatura comune delle opere in legno le operazioni elementari si svolgeranno come per la verniciatura degli intonaci, con l'omissione delle stuccatura e della spalmatura con colla; per le opere in ferro, la verniciatura sarà preceduta da applicazione di antiruggine.

Verniciature a smalto comune. - Saranno eseguite con appropriate preparazioni, a seconda del grado di rifinitura che la Direzione dei Lavori vorrà conseguire ed a seconda del materiale da ricoprire (intonaci, opere in legno, ferro, ecc.). A superficie debitamente preparata si eseguiranno le seguenti operazioni:

- applicazione di una mano di vernice a smalto con lieve aggiunta di acquaragia;
- leggera pomiciatura a panno;
- applicazione di una seconda mano di vernice a smalto con esclusione di diluente.

Verniciature con vernici pietrificanti e lavabili a base di bianco di titanio, su intonaci, tipo con superficie finita liscia o "buccia d'arancio":

- spolveratura, ripulitura e levigatura delle superfici con carta vetrata;
- stuccatura a gesso e colla;
- mano di leggera soluzione fissativa di colla in acqua;
- applicazione di uno strato di standolio con leggera aggiunta di biacca in pasta, il tutto diluito con acquaragia;
- applicazione a pennello di due strati di vernice a base di bianco di titanio diluita con acquaragia e con aggiunta di olio di lino cotto in piccola percentuale; il secondo strato sarà eventualmente battuto;
- con spazzola per ottenere la superficie a buccia d'arancio.

Verniciature con vernici pietrificanti e lavabili a base di bianco di titanio, su intonaci, tipo con superficie finita liscia o "buccia d'arancio", tipo "battuto" con superficie a rilievo:

- spolveratura, ripulitura e levigatura delle superfici con carta vetrata;
- stuccatura a gesso e colla;
- mano di leggera soluzione fissativa di colla in acqua;
- applicazione a pennello di uno strato di vernice come sopra cui sarà aggiunto del bianco di Meudon in polvere nella percentuale occorrente per ottenere il grado di rilievo desiderato;
- battitura a breve intervallo dall'applicazione 4), eseguita con apposita spazzola, rulli di gomma, ecc.

Art.68 - Opere da tappeziere

Le pareti sulle quali deve essere applicata la tappezzeria saranno preparate diligentemente come per le tinteggiature, e successivamente lavate con acqua di colla.

La tappezzeria verrà applicata con colla di farina scevra di granuli e dovrà risultare perfettamente distesa e aderente, senza asperità, con le giunzioni bene sovrapposte ed esattamente verticali, in modo che vi sia esatta corrispondenza nel disegno; sarà, inoltre, completata in alto e in basso con fasce e bordature e con filettature a tinta in corrispondenza dei vani di finestra o di porta. Se richiesto dalla Direzione dei Lavori, le pareti saranno preventivamente ricoperte da un primo strato di carta fodera.

Art.69 - Opere in vetrocemento

Opere in vetrocemento

Per le opere in vetrocemento si impiegano i diffusori di vetro ricotto, a tazza, o blocchetto a camera d'aria, con pianta quadrata o rettangolare.

Le lastre di vetrocemento, eseguite fuori opera od in opera, risultano dalla composizione di diffusori regolarmente disposti con o senza formelle in plastica ed annegati in getto di calcestruzzo armato a 400 kg di cemento R 325 per m3 d'impasto; le costolature fra i diffusori devono essere di sezione costante, prestabilita, salvo il caso che prescrizioni particolari impongano di modificarla per la esatta ripartizione dei diffusori nelle varie piastre, la variazione di larghezza delle costole non deve comunque mai essere inferiore al 10% rispetto a quella prestabilita.

Competono al vetrocementista la fornitura dei diffusori, delle formelle metalliche occorrenti per il getto, di quelle in plastica da mantenere in opera per mascheratura del cemento, gli inerti, i leganti, il ferro di armatura, il getto di calcestruzzo e della piastra, la sua rifinitura e lisciatura finali in opera.

Per le lastre gettate fuori opera, la formazione del piano di getto è di competenza del vetrocementista, mentre la posa in opera è di competenza dell'Imprenditore edile.

Per le lastre gettate in opera, competono al vetrocementista le prestazioni di cui sopra, ad eccezione del cassero, impalcati, ponteggi occorrenti, che rientrano nelle assistenze murarie a carico dell'Imprenditore edile. Il vetrocemento si computa a metro quadrato di lastra misurata tra i fili esterni dei diffusori estremi.

Opere in vetrocemento armato

Nella costruzione di strutture in vetrocemento armato, che dovranno essere realizzate da Ditte specializzate, si dovranno seguire tutte le norme già citate per le opere in cemento armato, oltre le cure e gli speciali accorgimenti che sono particolari delle costruzioni in oggetto.

Si dovrà pertanto impiegare, per le nervature in cemento armato, un conglomerato cementizio formato con ghiaietta finissima e sabbia scelta di marrana, dosato con almeno 4 q di cemento Portland salvo l'uso di impasti più ricchi in legante o l'impiego di cemento ad alta resistenza qualora i calcoli statici o prove pratiche su cubetti ne dimostrino la necessità. Per l'armatura dovranno usarsi gli acciai Aq 50 od Aq 60.

I diffusori, tanto piani che cavi, di forma quadrata o tonda, dovranno essere di vetro speciale e dello spessore stabilito nell'elenco prezzi.

Le strutture di copertura saranno di norma del tipo a soletta nervata, in cui gli elementi in vetro risultino annegati in un reticolo di nervature sporgenti sotto la faccia inferiore del diffusore ed arrotondate inferiormente in modo da opporre il minimo ostacolo al passaggio dei raggi luminosi obliqui, oppure del tipo a soletta piena in cui i diffusori, del tipo a bicchiere rovesciato, hanno lo stesso spessore della soletta. Tali strutture potranno essere richieste tanto in piano che in pendenza, a schiena d'asino o centinate, a curva, a cupola, ecc. ed in genere saranno transitabili.

A disarmo avvenuto le nervature sporgenti dovranno essere accuratamente intonacate con malta di composizione eguale a quella del getto, seguendo esattamente la loro sagoma in modo da risultare a superficie liscia, regolare e perfettamente rifinita.

Gli elementi di vetro potranno essere richiesti con la faccia inferiore munita di prismi di vario tipo, per la diffusione uniforme della luce o per la sua deviazione in una direzione. Potranno richiedersi inoltre pareti verticali, eseguite come sopra tanto a nervature di calcestruzzo sporgenti da un lato, quanto a doppia superficie piana.

In tutti i casi si dovrà avere cura particolare nella scelta degli elementi di vetro in rapporto ai requisiti particolari cui deve rispondere l'opera nei dettagli costruttivi degli appoggi sulle strutture circostanti di sostegno, nel fissare i giunti di dilatazione, ma soprattutto nell'assicurare l'eventuale impermeabilizzazione, sia con adatte sostanze aggiunte al conglomerato, sia con uno strato superiore di cemento plastico o di speciali mastici bituminosi, da stendere sulla faccia superiore della struttura e nei collegamenti perimetrali.

I carichi accidentali da considerare nella progettazione delle varie strutture saranno fissati dalla Direzione dei Lavori, alla cui approvazione dovrà essere inoltre sottoposto il progetto, completo dei calcoli statici, delle opere stesse, redatto come stabilito per le normali opere in cemento armato.

L'Impresa sarà responsabile dell'imperfetta esecuzione delle opere in oggetto e dovrà eseguire a sua cura e spese ogni riparazione ed anche il completo rifacimento di quelle che non rispondessero ai requisiti sopra descritti e in modo speciale che non comportassero perfetta impermeabilità all'acqua piovana.

Art.70 - Opere di impermeabilizzazione

La pasta di asfalto per stratificazioni impermeabilizzanti di terrazzi, coperture, fondazioni, ecc., risulterà dalla fusione di:

- 60 parti in peso di mastice di asfalto naturale (in pani);
- 4 parti in peso di bitume naturale raffinato;
- 36 parti in peso di sabbia vagliata, lavata e ben secca.

Nella fusione i componenti saranno ben mescolati perché l'asfalto non carbonizzi e l'impasto diventi omogeneo.

La pasta di asfalto sarà distesa a strati e a strisce parallele, dello spessore prescritto con l'ausilio delle opportune guide di ferro, compressa e spianata con la spatola e sopra di essa, mentre è ancora ben calda, si spargerà della sabbia silicea di granulometria fine uniforme la quale verrà battuta per ben incorporarla nello strato asfaltico.

Nelle impermeabilizzazioni eseguite con l'uso di cartafeltro e cartonfeltro questi materiali avranno i requisiti prescritti e saranno posti in opera mediante i necessari collanti con i giunti sfalsati.

Qualsiasi impermeabilizzazione sarà posta su piani predisposti con le opportune pendenze.

Le impermeabilizzazioni, di qualsiasi genere, dovranno essere eseguite con la maggiore accuratezza possibile (specie in vicinanza di fori, passaggi, cappe, ecc.); le eventuali perdite che si manifestassero in esse, anche a distanza di tempo e sino al collaudo, dovranno essere riparate ed eliminate dall'Impresa, a sua cura e spese, compresa ogni opera di ripristino.

Art.71 - Opere di pavimentazione e rivestimento

Per quanto attiene ai pavimenti, il D.M. 14 giugno 1989, n. 236, "Regolamento di attuazione dell'art. 1 della legge 9 gennaio 1989, n. 13 - Prescrizioni tecniche necessarie a garantire l'accessibilità, l'adattabilità e la visitabilità degli edifici privati e di edilizia residenziale pubblica sovvenzionata e agevolata", prescrive che questi devono essere di norma orizzontali e complanari tra loro e, nelle parti comuni e di uso pubblico, non sdruciolevoli.

Eventuali differenze di livello devono essere contenute ovvero superate tramite rampe con pendenza adeguata in modo da non costituire ostacolo al transito di una persona su sedia a ruote. Nel primo caso si deve segnalare il dislivello con variazioni cromatiche; lo spigolo di eventuali soglie deve essere arrotondato.

Nelle parti comuni dell'edificio, si deve provvedere ad una chiara individuazione dei percorsi, eventualmente mediante una adeguata differenziazione nel materiale e nel colore delle pavimentazioni. I grigliati utilizzati nei calpestii debbono avere maglie con vuoti tali da non costituire ostacolo o pericolo rispetto a ruote, bastoni di sostegno ecc.; gli zerbini devono essere incassati e le guide solidamente ancorate. Qualora i pavimenti presentino un dislivello, questo non deve superare i 2,5 cm.

La posa in opera dei pavimenti di qualsiasi tipo o genere dovrà venire eseguita in modo che la superficie risulti perfettamente piana ed osservando scrupolosamente le disposizioni che, di volta in volta, saranno impartite dalla Direzione dei Lavori.

I singoli elementi dovranno combaciare esattamente tra di loro, dovranno risultare perfettamente fissati al sottostrato e non dovrà verificarsi nelle connesse dei diversi elementi a contatto la benché minima ineguaglianza.

I pavimenti si addenteranno per 15 mm entro l'intonaco delle pareti, che sarà tirato verticalmente sino al pavimento, evitando quindi ogni raccordo o guscio.

Nel caso in cui venga prescritto il raccordo, debbono sovrapporsi al pavimento non solo il raccordo stesso, ma anche l'incontro per almeno 15 mm.

I pavimenti dovranno essere consegnati diligentemente finiti lavorati e senza macchie di sorta.

Resta comunque contrattualmente stabilito che per un periodo di almeno dieci giorni dopo l'ultimazione di ciascun pavimento, l'Impresa avrà l'obbligo di impedire l'accesso di qualunque persona nei locali; e ciò anche per pavimenti costruiti da altre Ditte. Ad ogni modo, ove i pavimenti risultassero in tutto o in parte danneggiati per il passaggio abusivo di persone e per altre cause, l'Impresa dovrà a sua cura e spese ricostruire le parti danneggiate.

L'Impresa ha l'obbligo di presentare alla Direzione dei Lavori i campionari dei pavimenti che saranno prescritti. Tuttavia la Direzione dei Lavori ha piena facoltà di provvedere il materiale di pavimentazione.

L'Impresa, se richiesta, ha l'obbligo di provvedere alla posa in opera al prezzo indicato nell'elenco ed eseguire il sottofondo secondo le disposizioni che saranno impartite dalla Direzione stessa.

Sottofondi

Il piano destinato alla posa dei pavimenti, di qualsiasi tipo essi siano, dovrà essere opportunamente spianato mediante un sottofondo, in guisa che la superficie di posa risulti regolare e parallela a quella del pavimento da eseguire ed alla profondità necessaria.

Il sottofondo potrà essere costituito, secondo gli ordini della Direzione dei Lavori, da un massetto di calcestruzzo idraulico o cementizio o da un gretonato, di spessore minore di 4 cm in via normale, che dovrà essere gettato in opera a tempo debito per essere lasciato stagionare per almeno 10 giorni. Prima della posa del pavimento le lesioni eventualmente manifestatesi nel sottofondo saranno riempite e stuccate con un beverone di calce o cemento, e quindi vi si stenderà, se prescritto, lo spianato di calce idraulica (camicia di calce) dello spessore da 1,5 a 2 cm. Nel caso che si richiedesse un massetto di notevole leggerezza la Direzione dei Lavori potrà prescrivere che sia eseguito in calcestruzzo in pomice.

Quando i pavimenti dovessero poggiare sopra materie comunque compressibili il massetto dovrà essere costituito da uno strato di conglomerato di congruo spessore, da gettare sopra un piano ben costipato e fortemente battuto, in maniera da evitare qualsiasi successivo cedimento.

Pavimenti di laterizi

I pavimenti in laterizi, sia con mattoni di piatto che di costa, sia con piastrelle, saranno formati distendendo sopra il massetto uno strato di malta crivellata, sul quale i laterizi si disporranno a filari paralleli, a spina di pesce, in diagonale, ecc. comprimendoli affinché la malta rifluisca nei giunti. Le connessioni devono essere allineate e stuccate con cemento e la loro larghezza non deve superare 3 mm per i mattoni e le piastrelle non arrotati, e 2 mm per quelli arrotati.

Pavimenti in mattonelle di cemento con o senza graniglia

Tali pavimenti saranno posati sopra un letto di malta cementizia normale, distesa sopra il massetto; le mattonelle saranno premute finché la malta rifluisca dalle connessioni. Le connessioni debbono essere stuccate con cemento e la loro larghezza non deve superare 1 mm.

Avvenuta la presa della malta i pavimenti saranno arrotondati con pietra pomice ed acqua o con mole carborundum o arenaria, a seconda del tipo, e quelli in graniglia saranno spalmati in un secondo tempo con una mano di cera, se richiesta.

Pavimenti in mattonelle greificate

Sul massetto in calcestruzzo di cemento, si distenderà uno strato di malta cementizia magra dello spessore di 2 cm, che dovrà essere ben battuto e costipato. Quando il sottofondo avrà preso consistenza si poseranno su di esso a secco le mattonelle a seconda del disegno o delle istruzioni che verranno impartite dalla Direzione.

Le mattonelle saranno quindi rimosse e ricollocate in opera con malta liquida di puro cemento, saranno premute in modo che la malta riempia e sbocchi dalle connessioni e verranno stuccate di nuovo con malta liquida di puro cemento distesa sopra. Infine la superficie sarà pulita e tirata a lucido con segatura bagnata e quindi con cera. Le mattonelle greificate, prima del loro impiego, dovranno essere bagnate a rifiuto per immersione.

Pavimenti in lastre di marmo

Per i pavimenti in lastre di marmo si useranno le stesse norme stabilite per i pavimenti in mattonelle di cemento.

Pavimenti in getto di cemento

Sul massetto in conglomerato cementizio verrà disteso uno strato di malta cementizia grassa, dello spessore di 2 cm ed un secondo strato di cemento assoluto dello spessore di 5 mm, lisciato, rigato o rullato, secondo quanto prescriverà la Direzione dei lavori.

Sul sottofondo previamente preparato in conglomerato cementizio, sarà disteso uno strato di malta, composta di sabbia e cemento colorato giunti con lamine di zinco od ottone, dello spessore di 1 mm disposte a riquadri con lato non superiore a 1 m ed appoggiate sul sottofondo.

Detto strato sarà battuto a rifiuto e rullato. Per pavimenti a disegno di diverso colore, la gettata della malta colorata sarà effettuata adottando opportuni accorgimenti perché il disegno risulti ben delineato con contorni netti e senza soluzione di continuità.

Quando il disegno deve essere ottenuto mediante cubetti di marmo, questi verranno disposti sul piano di posa prima di gettare la malta colorata di cui sopra.

Le qualità dei colori dovranno essere adatte all'impasto, in modo da non provocarne la disgregazione; i marmi in scaglie tra 10 mm e 25 mm, dovranno essere non gessosi e il più possibile duri (giallo, rosso e bianco di Verona; verde, nero e rosso di Levante; bianco, venato e bardiglio di Serravezza, ecc.).

I cubetti in marmo di Carrara dovranno essere pressoché perfettamente cubici, di 15 mm circa di lato, con esclusione degli smezzati; le fasce e le controfasce di contorno, in proporzione all'ampiezza dell'ambiente.

L'arrotatura sarà fatta a macchina, con mole di carborundum di grana grossa e fine, fino a vedere le scaglie nettamente rifinite dal cemento, poi con mole leggera, possibilmente a mano, e ultimate con due passate di olio di lino crudo, a distanza di qualche giorno, e con un'ulteriore mano di cera.

Pavimenti con rivestimento lapideo

I marmi possono venire posati su strato di allettamento cementizio o incollati direttamente al supporto. Lo strato di allettamento può essere usualmente costituito da una stesura di malta normale di cemento con aggiunta di calce grezza in ragione di m3 0,1 per m3 di impasto.

I procedimenti di lucidatura e levigatura in opera devono necessariamente venire differiti nel tempo rispetto alla posa onde evitare che tali trattamenti, che prevedono normalmente l'impiego di forti quantità di acqua e fango, possano provocare degradi alla superficie lucidata così come alla superficie muraria al contorno.

Alla posa con collante (normalmente composto da impasto di cemento e resine idrosolubili) possono venire facilmente assoggettati i rivestimenti a "tutto marmo".

In questi casi, dato il ridotto spessore dello strato di collegamento impiegato (3-4 mm) si deve operare su sottofondi particolarmente livellati e comunque resistenti, in grado di assorbire le sollecitazioni derivanti dai carichi cui la pavimentazione verrà sottoposta in fase di esercizio.

Nelle situazioni previste in modelli risolutivi isolati termicamente o acusticamente, lo strato di supporto della pavimentazione lapidea dovrà essere costituito non da un semplice strato di livellamento, ma da un vero e proprio strato di ripartizione dei carichi.

Nel caso di pavimentazione con rivestimento lapideo posato su strato legante cementizio con tecnica convenzionale, non si deve trascurare l'esigenza di frazionare la pavimentazione con giunti di dilatazione estesi a tutto lo spessore dello strato di allettamento, in campi non superiori ai m2 di superficie; da ridurre ulteriormente nel caso di pavimentazioni contenenti impianti di riscaldamento di tipo radiante.

Pavimenti a bolle-tonato

Su di un ordinario sottofondo si distenderà uno strato di malta cementizia normale, per lo spessore minimo di 1,5 cm sul quale verranno posti a mano pezzami di marmo colorato di varie qualità, di dimensioni e forme atte allo scopo e precedentemente approvati dalla Direzione dei Lavori. Essi saranno disposti in modo da ridurre al minimo gli interspazi di cemento. Su tale strato di pezzami di marmo, sarà gettata una boiaccia di cemento colorato, distribuita bene ed abbondantemente sino a rigurgito, in modo che ciascun pezzo di marmo venga circondato da tutti i lati dalla malta stessa. Il pavimento sarà poi rullato. Verrà eseguita una duplice arrotatura a macchina con mole di carborundum di grana grossa e fina ed eventualmente la lucidatura a piombo.

Pavimenti in legno ("parquet")

Tali pavimenti dovranno essere eseguiti con legno ben stagionato e profilato di tinta e grana uniforme. Le doganelle delle dimensioni da progetto, unite a maschio e femmina, saranno chiodate sopra un'orditura di listelli della sezione di progetto ed interasse non superiore a 35 cm. L'orditura di listelli sarà fissata al sottofondo previsto in progetto mediante grappe di ferro opportunamente murate. Lungo il perimetro degli ambienti dovrà collocarsi un coprifiolo in legno all'unione tra pavimento e pareti. La posa in opera si effettuerà solo dopo il completo prosciugamento del sottofondo. Le precauzioni da adottarsi in questi casi consigliano di evitare la posa in presenza di valori di umidità del supporto superiori al 14%.

Accanto allo strato di supporto vero e proprio dovranno inoltre venire analizzate anche natura e condizioni degli strati sottostanti, con particolare riferimento ad eventuali strati di livellamento, frequentemente realizzati in impasti di calcestruzzo particolarmente porosi ed imbibibili o allo stesso impalcato strutturale anch'esso costituito da alleggerimenti con cavità molto adatte a ritenere l'acqua di costruzione.

È necessario quindi evitare in ogni modo il contatto della pavimentazione con gli elementi umidi del sistema attraverso l'impiego di strati separatori continui posati al di sotto dello strato di supporto. Per tali strati occorre seguire alcune prescrizioni quali: saldatura tra i teli, risvolti in corrispondenza di elementi verticali (pilastri) o in corrispondenza di attraversamenti impiantistici.

Accanto a queste misure d'ordine generale, andranno collocate scelte specifiche rivolte a consentire, perimetralmente al sistema di pavimentazione, il recupero degli incrementi dimensionali dovuti alla eventuale dilatazione attraverso la realizzazione dei giunti di dilatazione, o alla eliminazione di possibili attrezzamenti impiantistici nel supporto con particolare riferimento alle canalizzazioni, per le quali può essere prevedibile l'insorgere di fenomeni di condensazione superficiale.

La posa dovrà essere fatta a perfetta regola d'arte, senza discontinuità, gibbosità od altro; le doghe saranno disposte a spina di pesce con l'interposizione di bindelli fra il campo e la fascia di quadratura.

I pavimenti di parquet dovranno essere lavati e lucidati con doppia spalmatura di cera, da eseguirsi l'una a lavoro ultimato, l'altra all'epoca che sarà fissata dalla Direzione dei Lavori.

Pavimenti d'asfalto

Il sottofondo dei pavimenti in asfalto sarà formato con conglomerato cementizio dosato a 250 kg ed avrà lo spessore previsto in progetto. Su di esso sarà colato uno strato dell'altezza di 4 cm di pasta d'asfalto, risultante dalla fusione del mastice d'asfalto naturale e bitume, mescolati a ghiaietta o graniglia nelle proporzioni di 50 parti di asfalto, quattro di bitume e 46 di ghiaietta passata tra vagli di 5 e 10 mm. La ghiaietta sarà ben lavata, assolutamente pura ed asciutta.

Nella fusione i componenti saranno ben mescolati perché l'asfalto non carbonizzi e l'impasto diventi omogeneo.

L'asfalto sarà disteso a strati di 2 cm di spessore ognuno a giunti sfalsati. Sopra l'asfalto appena disteso, mentre è ben caldo, si spargerà della sabbia silicea di granulatura uniforme la quale verrà battuta e ben incorporata nello strato asfaltico.

Pavimenti in linoleum

Speciale cura si dovrà adottare per la preparazione dei sottofondi, che potranno essere costituiti da impasto di cemento e sabbia, o di gesso e sabbia.

La superficie superiore del sottofondo dovrà essere perfettamente piana e liscia, togliendo gli eventuali difetti con stuccatura a gesso.

L'applicazione del linoleum dovrà essere fatta su sottofondo perfettamente asciutto; nel caso in cui per ragioni di assoluta urgenza non si possa attendere il perfetto prosciugamento del sottofondo, esso sarà protetto con vernice speciale detta antiumido.

Quando il linoleum debba essere applicato sopra a vecchi pavimenti, si dovranno innanzitutto fissare gli elementi del vecchio pavimento che non siano fermi, indi si applicherà su di esso uno strato di gesso dello spessore da 2 a 4 mm, sul quale verrà fissato il linoleum.

L'applicazione del linoleum, dovrà essere fatta da operai specializzati, con mastice di resina o con altre colle speciali. Il linoleum dovrà essere incollato su tutta la superficie e non dovrà presentare rigonfiamenti od altri difetti di sorta.

La pulitura dei pavimenti di linoleum dovrà essere fatta con segatura (esclusa quella di castagno), inumidita con acqua dolce leggermente saponata, che verrà passata e ripassata sul pavimento fino ad ottenere pulitura. Dovrà poi il pavimento essere asciugato passandovi sopra segatura asciutta e pulita, e quindi strofinato con stracci imbevuti con olio di lino cotto. Tale ultima applicazione contribuirà a mantenere la plasticità e ad aumentare l'impermeabilità del linoleum.

Pavimenti con rivestimento tessile

La realizzazione di pavimentazioni con rivestimento tessile adotta criteri di posa che vanno dall'incollaggio totale dei teli, al tensionamento mediante fissaggio perimetrale su listelli chiodati o nastro biadesivo.

Il supporto deve essere il più possibile regolare, per evitare che risalti o eventuali interruzioni di continuità con dislivelli fra le parti provochino, con la pedonalizzazione del sistema di pavimentazione, punti di usura privilegiati.

Discontinuità possono essere dovute all'insacco di fessurazioni ad opera di canalizzazioni annegate nello strato di supporto o a cedimenti localizzati per la sottostante presenza di stratificazioni compressibili.

Pavimenti sopraelevati

In fase di determinazione per lo sviluppo planimetrico degli ambienti, è bene operare un coordinamento dimensionale delle superfici in modo da favorire l'impiego di elementi tutti della medesima gamma dimensionale e di evitare eventuali aggiustamenti lungo le zone perimetrali.

Un particolare problema è rappresentato dalla concentrazione dei carichi lungo il sistema di appoggi discreti in tutte quelle situazioni in cui o per la realizzazione della pavimentazione sopraelevata su pavimentazione preesistente o per la scelta di operare con stratificazioni funzionali già nel pacchetto degli strati componenti la partizione orizzontale (inserimento di strati termocoibenti, o di ammortizzazione) non ci si trovi in condizioni di avere supporti sufficientemente resistenti.

In questi casi è possibile operare sia attraverso l'impiego di strati di ripartizione dei carichi più o meno armati, che tuttavia incidono negativamente aumentando il carico permanente previsto dal sistema strutturale, sia attraverso un aumento delle superfici di appoggio delle singole colonne.

Pavimentazione in grigliato metallico

La posa potrà andare dal semplice accostamento e giustapposizione degli elementi, al loro fissaggio, tramite bullonatura o sistemi di ancoraggio necessari mediante staffe e casellotti metallici, all'inserimento di supporti elastici per l'ammortizzazione dei rumori d'urto.

Pavimentazione con rivestimento resiliente

La posa potrà andare dal semplice accostamento e giustapposizione degli elementi, al loro fissaggio.

Rivestimenti di pareti

I rivestimenti in materiale di qualsiasi genere dovranno essere eseguiti a perfetta regola d'arte, con il materiale prescelto dall'Amministrazione appaltante, e conformemente ai campioni che verranno volta a volta eseguiti, a richiesta della Direzione dei Lavori.

Particolare cura dovrà porsi nella posizione in sito degli elementi, in modo che questi a lavoro ultimato risultino perfettamente aderenti al retrostante intonaco.

Pertanto, i materiali porosi prima del loro impiego dovranno essere immersi nell'acqua fino a saturazione, e dopo aver abbondantemente innaffiato l'intonaco delle pareti, alle quali deve applicarsi il rivestimento, saranno allettati con malta cementizia normale, nelle qualità necessarie e sufficienti.

Gli elementi del rivestimento dovranno perfettamente combaciare fra loro e le linee dei giunti, debitamente stuccate con cemento bianco o diversamente colorato, dovranno risultare, a lavoro ultimato, perfettamente allineate. I rivestimenti dovranno essere convenientemente lavati e puliti.

L'applicazione del linoleum alle pareti sarà fatta nello stesso modo che per i pavimenti, avendo, anche per questo caso, cura di assicurarsi che la parete sia ben asciutta.

Art.72 - Sistemazioni a verde

I prezzi in elenco per le opere compiute comprendono la fornitura dei materiali e degli elementi vegetativi di ottima qualità e la prestazione dello specialista e suo aiutante, per la fornitura e posa a regola d'arte delle varie opere previste.

L'Imprenditore edile deve dare inizio ad esecuzione di ordini e disposizioni impartiti dalla Direzione dei Lavori, attenendosi rigorosamente a quanto ordinato, con divieto di introdurre varianti e modifiche, che non saranno tollerate o riconosciute.

Nell'esecuzione dei lavori devono essere adottati i procedimenti e le cautele nel rispetto delle norme antinfortunistiche di legge; l'Imprenditore edile assume le responsabilità conseguenti, rimanendo indenne il committente da ogni e qualsiasi responsabilità ed onere.

Per la realizzazione di aiuole, viali, ecc. si provvede al tracciamento previa redazione del piano quotato, quindi all'eventuale scasso, formazione di cassonetto dell'altezza prestabilita ed asportazione della terra di risulta.

Le zone da sistemare a prato, dopo l'esecuzione del cassonetto, devono essere sacrificate o vangate e pulite con asportazione di qualsiasi elemento non idoneo; quindi si deve provvedere alla fornitura di ottima terra di coltura per il riempimento del cassonetto per le aiuole e delle buche per messa a dimora di elementi vegetativi.

Lo spessore minimo della terra di coltura, dopo il costipamento naturale e quando si renda necessaria una scarica completa, non deve essere mai inferiore a 40 cm.

In corrispondenza dei viali, vialetti e piazzali, i cassonetti devono essere riempiti con materiale inerte (terra bianca, mista, ghiaia) per uno spessore compreso fra 25 e 40 cm fino al raggiungimento delle quote prestabilite.

Ove già esistesse in posto terra di coltura ritenuta idonea, la stessa, prima di essere utilizzata, deve essere mondata da ogni sorta di detriti, spurgata e convenientemente smossa, rivoltata e lavorata.

Solo dopo la completa sistemazione del terreno su tutta l'area si dovrà procedere alla esecuzione delle buche ed alla successiva posa di piantagioni e piantumazioni.

La posa delle piante deve essere fatta nella esatta posizione prescritta, sottoponendo le radici ad una opportuna preparazione ed assestando adeguatamente la terra attorno e sopra il pane radicale, previa adeguata concimazione sul fondo scavo con concime animale (stallatico). Ove necessario e richiesto, si deve provvedere all'infiissione del palo tutore e dei paletti con le dovute assicurazioni e tenditori ed infine all'innaffiamento secondo l'andamento stagionale.

Per le zone ove è prevista la sistemazione a prato, si deve procedere alla vangatura con ripetute fresature del terreno, che deve essere mondato da ciottoli, sassi, erbe infestanti e quant'altro non idoneo per la sistemazione suddetta.

Dopo adeguato trattamento con concime naturale o chimico, secondo prescrizioni, si procede alla semina e successiva rastrellatura e rullatura del terreno.

Dopo la semina dovranno essere eseguite quelle varie opere di rifinitura, quali sistemazione del drenaggio e dello scolo delle acque, regolarizzazione delle pendenze, eliminazione di parti eccedenti previa esecuzione di eventuali cordonature di contenimento. Queste vengono realizzate con elementi retti o curvi in cemento, ciottoli, pietra naturale, con sottofondo e/o rinfiacco in calcestruzzo e malta di cemento.

Il materiale inerte riportato in corrispondenza dei viali, vialetti e piazzali, dopo la stesa deve essere sufficientemente compresso (e se del caso ricaricato) con adeguati mezzi meccanici; sul piano così costipato verrà steso, su tutta la superficie, ghiaietto o pietrischetto di 5-10 mm di pezzatura per uno spessore di 3-4 cm.

Tutte le opere sopradescritte si computano nelle loro dimensioni effettive a metro quadrato, metro lineare, a numero od a peso.

Manutenzione degli spazi verdi

La manutenzione degli spazi verdi viene appaltata con contratto particolare, però qualora sia stato eseguito un nuovo impianto di sistemazione a verde, all'appaltatore dello stesso compete un primo anno di manutenzione gratuita dalla data del verbale di ultimazione dei lavori.

Nel caso di appalto di manutenzione, possono essere ordinati all'Imprenditore edile rinnovi di piantagioni, nuove opere, anche di limitata entità.

Le opere di manutenzione prevedono:

- concimazioni chimiche;
- innaffiamenti;
- rifacimenti di aree erbose a scarsa vegetazione o dissesti da interventi sulle aree stesse;
- raccolta ed asporto dei sassi, materiali vari inerti giacenti sulle aiuole;
- fornitura e stesa terra di colture per l'eliminazione di avvallamenti e assestamenti;
- pulizia di aiuole e cortili in terra battuta da foglie;
- tagli e tosatura tappeti erbosi: sono previsti secondo necessità da un minimo di tre ad un massimo di cinque interventi per anno.

Il taglio dell'erba sarà eseguito esclusivamente con mezzi meccanici a lama rotante e/o con trituratori a coltelli, salvo diverse disposizioni impartite dalla Direzione dei Lavori ed integrati con altri attrezzi atti a completare l'operazione. Ad ogni intervento i bordi delle aiuole dovranno essere rifiniti nei particolari ed

eseguita la spollonatura. I materiali di risulta saranno allontanati e trasportati alle discariche autorizzate entro e non oltre il secondo giorno successivo alla esecuzione delle varie operazioni. Qualora per necessità operativa, l'Imprenditore edile dovesse sporcare strade e aree comuni, sarà tenuto a pulirle senza compenso. Qualora i residui erbosi, provenienti dallo sfalcio, risultano minuti od in quantità non eccessiva, la raccolta non sarà eseguita e pertanto non compensata.

Art.73 - Opere varie

In mancanza di norme speciali, verranno seguite le migliori regole d'arte e si seguiranno i lavori nel miglior modo possibile, impegnandovi tutti i mezzi necessari. Per la misurazione di tali opere, si seguiranno le norme indicate dalla descrizione dei lavori dell'elenco prezzi ed in mancanza di queste da quelle che saranno dettate dal Direttore dei Lavori in base alle normali consuetudini locali.

CAPO 11 - PRESCRIZIONI TECNICHE PER L'ESECUZIONE DEGLI IMPIANTI ELETTRICI

Art.74 - Normativa tecnica

L'Impresa Appaltatrice, prescelta dalla Committente, dovrà provvedere alla effettuazione di tutti gli interventi nonché alla fornitura ed installazione dei materiali ed apparecchiature occorrenti ai fini dell'allestimento degli impianti elettrici; l'Impresa dovrà operare nel rispetto e nell'osservanza di tutte le leggi e disposizioni vigenti in materia, con particolare riferimento alle normative di seguito elencate:

- Decreto Legislativo n. 81 del 9 Aprile 2008 "Attuazione dell'Art.1 della legge 3/8/07 n.123 in materia di tutela della salute e della sicurezza nei luoghi di lavoro".
- Legge n. 186 del 1 Marzo 1968 - "Disposizioni concernenti la produzione di materiali, apparecchiature, macchinari, installazione ed impianti elettrici ed elettronici".
- D.M. n. 37 del 22 Gennaio 2008 - "Regolamento concernente l'attuazione dell'articolo 11, comma 13, lettera a) della Legge n. 248 del 2 Dicembre 2005, recante riordino delle disposizioni in materia di attività di installazione degli impianti all'interno degli edifici".
- D.P.R. n. 462 del 22 Ottobre 2001 - "Regolamento di semplificazione del procedimento per la denuncia di installazioni e dispositivi di protezione contro le scariche atmosferiche, di dispositivi di messa a terra di impianti elettrici e di impianti elettrici pericolosi".
- D.M. del 16/02/1982 - "Modificazione del D.M. 27/09/1965 concernente la determinazione delle attività soggette alle visite di prevenzione incendi".
- D.P.R. 1 agosto 2011 n. 151 - "Regolamento recante semplificazione della disciplina dei procedimenti relativi alla prevenzione degli incendi, a norma dell'articolo 49, comma 4-quater, del decreto-legge 31 maggio 2010, n. 78, convertito, con modificazioni, dalla legge 30 luglio 2010, n. 122. (11G0193)".
- D.M. 26 agosto 1992 - "Norme di prevenzione incendi per l'edilizia scolastica".
- D.M. 7 agosto 2017 - "Approvazione di norme tecniche di prevenzione incendi per le attività scolastiche, ai sensi dell'art. 15 del D.Lgs. 8 marzo 2006, n.139".
- D.M. 10 Marzo 1998 - "Criteri generali di sicurezza antincendio e gestione emergenza luoghi di lavoro".
- D. Lgs. 16 Giugno 2017 n. 106 - "Adeguamento della normativa nazionale alle disposizioni del regolamento (UE) n. 305/2011, che fissa condizioni armonizzate per la commercializzazione dei prodotti da costruzione e che abroga la direttiva 89/106/CEE".
- Norma CEI 0-2 - "Guida per la definizione della documentazione di progetto degli impianti elettrici".
- Norma CEI 0-10 - "Guida alla manutenzione degli impianti elettrici".
- Norma CEI 0-11 - "Guida alla gestione in qualità delle misure per la verifica degli impianti elettrici ai fini della sicurezza".
- Norma CEI 0-13 CEI EN 61140 - "Protezione contro i contatti elettrici - Aspetti comuni per gli impianti e le apparecchiature".
- Norma CEI 0-14 - "Guida all'applicazione del DPR 462/01 relativo alla semplificazione del procedimento per la denuncia di installazioni e dispositivi di protezione contro le scariche atmosferiche, di dispositivi di messa a terra degli impianti elettrici e di impianti elettrici pericolosi".
- Norma CEI 0-21 - "Regola tecnica di riferimento per la connessione di Utenti attivi e passivi alle reti BT delle imprese distributrici di energia elettrica".
- Norma CEI 11-17 - "Impianti di produzione, trasporto e distribuzione di energia elettrica. Linee in cavo".
- Norma CEI 11-25 - "Correnti di corto circuito nei sistemi trifase in corrente alternata. Parte 0: calcolo delle correnti".
- Norma CEI 11-27 - "Lavori su impianti elettrici".
- Norma CEI EN 60445 - Class. CEI 16-2 - CT 3/16 -Inglese - Italiano Principi base e di sicurezza per l'interfaccia uomo-macchina, marcatura e l'identificazione - Identificazione dei morsetti degli apparecchi, delle estremità dei conduttori e dei conduttori.
- Norma CEI 16-3 CEI EN 60073 - "Principi fondamentali e di sicurezza per l'interfaccia uomo-macchina, la marcatura e l'identificazione - Principi di codifica per gli indicatori e per gli attuatori".
- Norma CEI 16-4 CT 3/16 CEI EN 60446 - "Principi base e di sicurezza per l'interfaccia uomo-macchina, marcatura e identificazione. Individuazione dei conduttori tramite colori o codici numerici". (Norma applicabile fino al 01/11/2013)
- Norma CEI 16-5 CEI EN 60447 - "Principi di base e di sicurezza per l'interfaccia uomomacchina marcatura e identificazione - Principi di manovra".
- Norma CEI 16-6 CT 3/16 - "Codice di designazione dei colori".
- Norma CEI 16-7 CT 3/16 - "Elementi per identificare i morsetti e la terminazione dei cavi".

- Norma CEI EN 62271-100 - Class. CEI 17-1 - CT 17 - "Apparecchiatura ad alta tensione. Parte 100: Interruttori a corrente alternata".
- Norma CEI 17-5 CEI EN 60947-2 - "Apparecchiatura a bassa tensione. Parte 2. Interruttori automatici".
- Norma CEI 17-11 CEI EN 60947-3 - "Apparecchiatura a bassa tensione - Parte 3: Interruttori di manovra, sezionatori, interruttori di manovra-sezionatori e unità combinate con fusibili".
- Norma CEI 17-13/4 CEI EN 60439-4 - "Apparecchiature assiemate di protezione e di manovra per bassa tensione (quadri b.t.). Parte 4: Prescrizioni particolari per apparecchiature assiemate per cantiere (ASC)".
- Norma CEI 17-44 - "Apparecchiature a bassa tensione. Parte 1: Regole generali".
- Norma CEI EN 60947-4-1 - Class. CEI 17-50 - CT 17 - Apparecchiature a bassa tensione. Parte 4-1: Contattori e avviatori - Contattori e avviatori elettromeccanici.
- Norma CEI 17-70 - "Guida all'applicazione delle norme dei quadri di bassa tensione".
- Norma CEI 17-113 CEI EN 61439-1 - "Apparecchiature assiemate di protezione e di manovra per bassa tensione (quadri BT)".
- Norma CEI 17-114 CEI EN 61439-2 - Apparecchiature assiemate di protezione e di manovra per bassa tensione (quadri BT) Parte 2: Quadri di potenza
- Norma It. CEI 17-123 - Class. CEI 17-123 - CT 17 - "Apparecchiature a bassa tensione - Dispositivi di protezione contro le sovracorrenti Parte 2: Selettività in condizioni di sovracorrente"
- Norma CEI-UNEL 35027 Class. CEI 20 - "Cavi di energia per tensione nominale U da 1 kV a 30 kV" - Portate di corrente in regime permanente - Posa in aria ed interrata".
- Norma CEI 20-16 - "Cavi - Misura delle scariche parziali".
- Norma CEI 20-19/1 - "Cavi isolati in gomma con tensione nominale non superiore 450/750V. Parte 1: Prescrizioni Generali". Norma applicabile fino al 17/01/2014
- Norma CEI 20-21/1-1 - "Calcolo della portata di corrente. Parte 1-1: equazioni per il calcolo della portata di corrente (fattore di carico 100%) e calcolo delle perdite - generalità.
- Norma CEI 20-22/0 - "Prove d'incendio su cavi elettrici. Parte 0: Prova di non propagazione dell'incendio - Generalità".
- Norma CEI 20-22/2 - "Prove di incendio su cavi elettrici. Parte 2: Prova di non propagazione dell'incendio".
- Norma CEI 20-27 - "Cavi per energia e segnalamento. Sistema di designazione".
- Norma CEI 20-36/4-0 - "Metodo di prova per la resistenza al fuoco piccoli cavi non protetti per l'uso nei circuiti di emergenza.
- Norma CEI 20-36/5-0 - "Metodo di prova per la resistenza al fuoco di cavi per energia e comando di grosso dimensioni (con diametro esterno superiore a 20 mm) non protetti per l'uso nei circuiti di emergenza".
- Norma CEI 20-37/0 - "Metodi di prova comuni per cavi in condizione di incendio. Prove sui gas emessi durante la combustione dei materiali prelevati dai cavi. Parte 0: Generalità e scopo".
- Norma CEI 20-37/2-0 - "Metodi di prova comuni per cavi in condizione di incendio. Prove sui gas emessi durante la combustione dei materiali prelevati dai cavi. Parte 1: Apparecchiatura di prova".
- Norma CEI 20-38 - "Cavi senza alogeni isolati in gomma, non propaganti l'incendio, per tensioni nominali U₀/U non superiori a 0,6/1 kV"
- Norma CEI 20-38/2;Ab - "Cavi isolati con gomma non propaganti l'incendio a basso sviluppo di fumi e gas tossici e corrosivi. Parte 2: Tensione nominale U₀/U superiore a 0,6/1 kV".
- Norma CEI 20-40 - "Guida per l'uso dei cavi a bassa tensione".
- Norma CEI 20-45 - "Cavi isolati con miscela elastomerica, resistenti al fuoco, non propaganti l'incendio, senza alogeni (LSOH) con tensione nominale U₀/U di 0,6/1 kV".
- Norma CEI 20-67 - "Guida per l'uso dei cavi 0,6/1 kV".
- Norma CEI 20-91 - Class. CEI 20-91 - CT 20 - Cavi elettrici con isolamento e guaina elastomerici senza alogeni non propaganti la fiamma con tensione nominale non superiore a 1000 V in corrente alternata e 1500 V in corrente continua per applicazioni in impianti fotovoltaici
- Norma CEI 20-105 - Class. CEI 20-105 - CT 20 - "Cavi elettrici resistenti al fuoco, non propaganti la fiamma, senza alogeni, con tensione nominale 100/100 V per applicazioni in sistemi fissi automatici di rivelazione e di segnalazione allarme d'incendio"
- Norma CEI 23-3/1 CEI EN 60898-1 - "Interruttori automatici per la protezione dalle sovracorrenti per impianti domestici e similari. Parte 1: Interruttori automatici per funzionamento in corrente alternata".
- Norma CEI 23-9 CEI EN 60669-1 - "Apparecchi di comando non automatici per installazione elettrica fissa per uso domestico e similare. Parte 1: Prescrizioni generali".
- Norma CEI 23-26 CEI EN 60423 - "Tubi per installazioni elettriche. Diametri esterni dei tubi per installazioni elettriche e filettatura per tubi e accessori".

- Norma CEI 23-42 CEI EN 61008-1 - "Interruttori differenziali senza sganciatori di sovracorrente incorporati per installazioni domestiche e similari. Parte 1: Prescrizioni generali".
- Norma CEI 23-44 CEI EN 61009-1 - "Interruttori differenziali con sganciatori di sovracorrente incorporati per installazioni domestiche e similari. Parte 1: Prescrizioni generali".
- Norma CEI 23-58 CEI EN 50085-1 - Sistemi di canali e di condotti per installazioni elettriche. Parte 1: Prescrizioni generali".
- Norma CEI 34-22 CEI EN 60598-2-22 - "Apparecchi di illuminazione. Parte 2-22: Prescrizioni particolari. Apparecchi di emergenza".
- Norma CEI 34-111 CEI EN 50172 - "Sistemi di illuminazione di emergenza"
- Norma CEI UNI 11222 - Class. CEI 34-132 - CT 34 - "Luce e illuminazione Impianti di illuminazione di sicurezza negli edifici Procedure per la verifica periodica, la manutenzione, la revisione e il collaudo"
- Norma CEI 64-8 - "Impianti elettrici utilizzatori a tensione nominale non superiore a 1.000 V in corrente alternata e a 1.500 V in corrente continua".
 - o CEI 64-8/1 - "Parte 1: Oggetto, scopo e principi fondamentali".
 - o CEI 64-8/2 - "Parte 2: Definizioni".
 - o CEI 64-8/3 - "Parte 3: Caratteristiche generali".
 - o CEI 64-8/4 - "Parte 4: Prescrizioni per la sicurezza".
 - o CEI 64-8/5 - "Parte 5: Scelta ed installazione dei componenti elettrici".
 - o CEI 64-8/6 - "Parte 6: Verifiche".
 - o CEI 64-8/7 - "Parte 7: Ambienti ed applicazioni particolari".
- Norma CEI 64-12 - "Guida per l'esecuzione dell'impianto di terra negli edifici per uso residenziale e terziario"
- Norma CEI 64-14 - "Guida alle verifiche degli impianti elettrici utilizzatori".
- Norma CEI 64-17 - "Guida all'esecuzione degli impianti elettrici nei cantieri".
- Norma CEI 64-50 - "Edilizia ad uso residenziale e terziario. Guida per l'integrazione degli impianti elettrici utilizzatori e per la predisposizione per impianti ausiliari, telefonici e di trasmissione dati. Criteri generali".
- Norma CEI 64-52 e variante Norma It. CEI 64-52;V1 - "Edilizia ad uso residenziale e terziario. Guida per l'integrazione degli impianti elettrici utilizzatori e per la predisposizione di impianti ausiliari, telefonici e di trasmissione dati negli edifici. Criteri particolari per edifici scolastici".
- Norma CEI 70-1 CEI EN 60529 - "Gradi di protezione degli involucri (Codice IP)".
- Norma CEI 70-2 CEI EN 61032 - "Protezione delle persone e delle apparecchiature mediante involucri".
- Norma CEI 70-4 CEI EN 62262 - "Gradi di protezione degli involucri per apparecchiature elettriche contro impatti meccanici esterni (Codice IK)".
- UNI EN 1838 - Applicazione dell'illuminotecnica - "Illuminazione di emergenza"
- Norma CEI UNEL 35024/1 - "Cavi elettrici isolati con materiale elastomerico o termoplastico per tensioni nominali non superiori a 1.000 V in corrente alternata e 1.500 V in corrente continua. Portate di corrente in regime permanente per posa in aria".
- Norma CEI 100-55 CEI EN 60849 - "Sistemi elettroacustici applicati ai servizi di emergenza".
- Tabelle unificazione elettrica Unel.
- Disposizioni dell'Ente erogatore dell'energia elettrica.
- Disposizioni INAIL (ex ISPESL).
- Disposizioni A.S.L.
- Disposizioni Comunali.
- Disposizioni del comando Provinciale dei Vigili del Fuoco (VVF).
- Prescrizioni UTF e le Norme riguardanti l'energia elettrica.
- Prescrizioni della Società Distributrice dell'energia elettrica competente della zona.

Al termine dei lavori la Ditta Appaltatrice dovrà rilasciare la regolare Dichiarazione di Conformità in ottemperanza a quanto disposto dall'art. 7 del Decreto 22 gennaio 2008 n. 37.

Qualità e provenienza dei materiali

Tutti i materiali impiegati nella realizzazione degli impianti elettrici saranno della migliore qualità, lavorati a perfetta regola d'arte, ed avranno le seguenti caratteristiche generali:

- saranno di ottima qualità;
- avranno piena rispondenza all'uso cui sono destinati;
- avranno piena rispondenza alle norme vigenti in materia, in special modo per quanto riguarda le prescrizioni inerenti il funzionamento, l'isolamento, il riscaldamento, ecc.;
- saranno dotati di Marchio Italiano di Qualità (IMQ), limitatamente a quelli per i quali ne è prevista la concessione, e di marcatura CE;

- avranno dimensioni unificate secondo le tabelle U.N.E.L. in vigore;
- saranno privi di qualsiasi avaria o difetto;
- saranno di tipologia accettata dal Committente.

Qualora la Stazione Appaltante rifiuti dei materiali, ancorché posti in opera, perché essa a suo insindacabile giudizio li ritiene per qualità, lavorazione o funzionamento non adatti alla perfetta riuscita degli impianti, e quindi non accettabili, la Ditta assuntrice a sua cura e spese deve allontanarli dal cantiere e sostituirli con altri che soddisfino alle condizioni prescritte.

Disegni di montaggio

Saranno forniti alla S.A., prima dell'arrivo dei materiali in cantiere, i disegni di montaggio di tutte le apparecchiature che abbisognano di opere accessorie per la posa in opera, quali basamenti, inserimenti nelle strutture edili, ecc., in modo da poter predisporre tali opere in tempo sufficiente.

I disegni di officina e di montaggio sono richiesti per i seguenti apparecchi (ove ve ne siano):

- quadro B.T.;
- circuiti di distribuzione e alimentazione;
- canalizzazioni;
- cassette di derivazione;
- apparecchi di utilizzo e comando;
- impianto di illuminazione interna
- collegamenti equipotenziali, impianto di terra
- impianto cablaggio strutturato (telefonico e trasmissione dati).

I disegni dovranno essere completi di schemi elettrici funzionali, di regolazione e controllo e di curve e tempi di intervento degli eventuali apparecchi di protezione.

Art.75 - Prescrizioni esecutive generali

Buone regole dell'arte

Gli impianti saranno realizzati, oltre che secondo le prescrizioni del presente capitolato, anche secondo le buone regole dell'arte, intendendosi con tale denominazione tutte le norme più o meno codificate di corretta esecuzione dei lavori. Ad esempio tutte le cassette di derivazione avranno i lati verticali a piombo, saranno allineate (alla stessa distanza da soffitto o pavimento) e installate in posizioni facilmente accessibili.

All'interno delle cassette ed alle estremità sarà lasciata una certa "ricchezza" dei cavi in modo tale da consentire la variazione dei collegamenti e così via.

Corrispondenze progetto esecuzione

Gli impianti saranno realizzati in conformità al progetto. La ditta nell'esecuzione non dovrà apportare di propria iniziativa alcuna modifica rispetto al progetto se non dettata da inconfutabili esigenze tecniche e/o di cantiere e comunque sempre previa approvazione scritta della D.L. e/o S.A.

Qualora la ditta avesse eseguito delle modifiche senza la prescritta approvazione è in facoltà della D.L. e/o S.A. ordinarne la demolizione ed il rifacimento secondo progetto, e ciò a completa cura e spese della ditta.

Scelta ed approvazione dei materiali

Subito dopo la consegna dei lavori, la Ditta sarà convocata dalla D.L. per la definizione e la scelta delle marche e dei modelli delle apparecchiature e dei componenti da impiegare, con riferimento alle descrizioni riportate nei diversi elaborati di gara.

Qualora le marche o i tipi proposti dalla Ditta non fossero accettati, la scelta potrà essere estesa ad altre marche o tipi, senza che la Ditta possa sollevare alcuna pretesa o richiesta di maggior prezzo per il fatto che la scelta sia caduta su una certa marca piuttosto che su un'altra.

I risultati delle scelte verranno regolarmente verbalizzati. Successivamente, la Ditta dovrà presentare i disegni di officina e di montaggio delle principali apparecchiature, con gli ingombri lordi, le posizioni e le modalità di ancoraggio alle strutture, i carichi statici e dinamici, i collegamenti elettrici ed idraulici. La Ditta dovrà pure presentare i disegni quotati delle eventuali opere murarie necessarie. Inoltre tutti i materiali ed i componenti dopo il loro arrivo in cantiere o comunque prima della relativa contabilizzazione dovranno essere approvati dalla D.L. e/o S.A., che ne verificherà la rispondenza alle marche ed ai modelli prescelti, nonché alle prescrizioni contrattuali.

Anche i sistemi di ancoraggio, sospensione ed il mensolame per il sostegno delle varie linee, canalizzazioni e tubazioni dovranno essere sottoposti all'approvazione della D.L. e/o S.A.

Non verranno in alcun caso contabilizzati materiali che non abbiano ottenuto le suddette preventive approvazioni.

L'approvazione da parte della D.L. nulla toglie alla responsabilità della Ditta sull'esecuzione dei lavori, sulla rispondenza delle opere eseguite alle pattuizioni contrattuali, e sul buon funzionamento degli impianti.

Inoltre la D.L. si riserva la facoltà di rifiutare quei materiali componenti o macchinari che, anche se già posti in opera, non abbiano ricevuto la prevista approvazione di cui sopra, o per i quali, pur se già approvati ed anche eventualmente posti in opera, si verificasse che non corrispondono appieno alle pattuizioni contrattuali. La D.L. potrà, a suo insindacabile giudizio, ordinarne la sostituzione con altri rispondenti appieno, con tutte le spese di sostituzione a carico della Ditta (compresi anche smontaggio e rimontaggio).

Prescrizioni Comuni

Tutto quanto sarà necessario per la perfetta esecuzione di un'opera si riterrà compreso, nel rispettivo prezzo contrattuale. Nei prezzi dell'elenco, per le opere compiute, si intendono pertanto comprese tutte le prestazioni e somministrazioni decorrenti dallo scarico dei materiali sino alla loro completa e perfetta posa, compreso ogni accessorio occorrente, trasporti, assistenze murarie, oltre alle prestazioni per la protezione delle opere eseguite. Non sono ammesse le voci sfridi, scarti, materiali di consumo; tali oneri si intendono compresi nel prezzo unitario in opera. Alla redazione di ogni stato di avanzamento lavori, l'Impresa dovrà fornire le tavole di contabilità riportanti le opere realizzate fino a quel momento.

Opere incluse nella fornitura

Sono comprese tutte le opere e spese previste ed impreviste necessarie per la fornitura, installazione e messa in opera degli impianti di cui al presente Capitolato, che dovranno essere consegnati completi in ogni loro parte secondo le prescrizioni tecniche e le migliori regole d'arte.

Gli impianti alla consegna dovranno essere in condizioni di perfetto funzionamento e collaudabili.

Si ricorda espressamente che la Ditta dovrà obbligatoriamente e senza alcun aumento di prezzo apportare tutte quelle modifiche ed integrazioni, anche di materiali, che dovessero emergere per necessità durante il corso dei lavori e che siano indispensabili al raggiungimento dello scopo prefisso.

Verranno riconosciute economicamente soltanto quelle opere che esuleranno dagli scopi indicati, e che siano ordinate per iscritto dalla D.L.. A titolo di esempio si elencano alcune prestazioni che devono intendersi a carico dell'Appaltatore:

- 1) tutti gli allacciamenti alla rete ENEL e TELECOM;
- 2) zincatura di tutti gli staffaggi ed opere di carpenteria varia. Le zincature dovranno essere effettuate a caldo dopo la lavorazione; non saranno ammesse forature, tagli, saldature od altro dopo la zincatura;
- 3) esecuzione dei collegamenti equipotenziali di tutte le masse metalliche secondo le prescrizioni delle norme CEI 64-8 e relativa connessione con il conduttore di messa a terra; il conduttore di messa a terra sarà a carico della ditta fino al relativo dispersore;
- 4) tracce, sfondi e basamenti per quadri elettrici o macchine analoghe.

Obblighi ed oneri dell'installatore

Si intendono a carico dell'Appaltatore, e quindi compresi nei compensi del contratto di fornitura, tutti i seguenti oneri necessari per dare gli impianti ultimati e funzionanti:

a) Documentazione tecnica

- stesura disegni di montaggio delle varie apparecchiature, compreso i quadri elettrici e le apparecchiature di cabina, particolari costruttivi e disegni quotati delle centrali comprendenti piante e sezioni in scala 1:10 e 1:20;
- disegni e prescrizioni sulle opere murarie relative agli impianti;
- fornitura, a lavori ultimati, di n.3 copie di tutti i disegni aggiornati, compresi i particolari costruttivi e n.1 copia su supporto magnetico dei disegni di cui sopra e manuale di conduzione e manutenzione completi come descritto al capitolo relativo nella parte tecnica;
- presentazione di studi, calcoli, certificazioni ed omologazioni necessari durante l'esecuzione delle opere a giudizio della D.L. e secondo quanto richiesto dal presente Capitolato e dalla normativa vigente;
- tutti gli elaborati tecnici, comprendenti disegni, relazioni e quant'altro occorra per l'ottenimento dei permessi dei vari Enti (V.V.F., INAIL ex ISPEL, ecc.) ed associazioni tecniche aventi il compito di esercitare controlli di qualsiasi genere;
- presentazione della documentazione e delle specifiche tecniche delle varie apparecchiature prima della installazione stessa;
- redazione della "Dichiarazione di conformità" in ottemperanza al D.M. 37/08;
- redazione di una dichiarazione che riepiloghi tutte le apparecchiature soggette ad omologazione; detta dichiarazione dovrà elencare il tipo di dispositivo, la marca, il numero di omologazione ed il termine di validità;
- graficizzazione di tutte le eventuali varianti che venissero decise durante il corso dei lavori, tali disegni dovranno essere redatti al momento della decisione di variante;
- certificazione di verifica dell'equipotenzialità di tutto l'impianto, firmata da un tecnico abilitato;
- redazione degli schemi di potenza e funzionali di tutti i quadri elettrici in appalto e delle linee di collegamento con le apparecchiature in campo.

b) Installazione impianti

- fornitura e trasporto a piè d'opera di tutti i materiali e mezzi d'opera occorrenti per l'esecuzione dei lavori franchi di ogni spesa d'imballaggio, trasporto, imposte, ecc.;
- eventuale sollevamento in alto e montaggio dei materiali, compresi quelli forniti direttamente dalla Committente, a mezzo di operai specializzati, aiuti e manovali;
- smontaggio eventuali apparecchiature installate provvisoriamente e rimontaggio secondo il progetto definitivo;
- smontaggio e rimontaggio delle apparecchiature che possono compromettere, a giudizio della D.L., la buona esecuzione di altri lavori in corso;
- protezione mediante fasciature, copertura, ecc., degli apparecchi e di tutte le parti degli impianti per difenderli da rotture, guasti, manomissioni, ecc., in modo che a lavoro ultimato il materiale sia consegnato come nuovo;
- le pulizie di tutte le opere murarie, strutturali, di impianti interessate in varia forma dalla esecuzione delle verniciature di competenza dell'installatore;
- le operazioni di pulizia, ripristini e verniciatura che dovessero essere ripetuti in conseguenza di esecuzione ritardata di impianti e modifiche per aderire alle prescrizioni del Capitolato;
- le pulizie interne ed esterne di tutte le apparecchiature, i componenti e le parti degli impianti, secondo le modalità prescritte dai costruttori, dalla D.L., dal Capitolato Tecnico o dalla migliore tecnica, prima della messa in funzione;
- montaggio e smontaggio di tutte le apparecchiature che per l'esecuzione della verniciatura finale richiedessero una tale operazione;
- custodia ed eventuale immagazzinamento dei materiali;
- il trasporto nel deposito indicato dalla D.L. della campionatura dei materiali ed apparecchiature eventualmente presentati in corso di gara o su richiesta della D.L. durante l'esecuzione dei lavori;
- lo sgombrò a lavori ultimati delle attrezzature e dei materiali residui;
- tutti gli oneri, nessuno escluso, inerenti l'introduzione ed il posizionamento delle apparecchiature nelle centrali e negli altri luoghi previsti dal progetto;
- la fornitura e la manutenzione in cantiere e nei locali ove si svolge il lavoro di quanto occorre per l'ordine e la sicurezza, come cartelli di avviso, segnali di pericolo diurni e notturni, protezioni e quant'altro venisse particolarmente indicato dalla D.L. a scopo di sicurezza;
- approvvigionamenti ed utenze provvisorie di energia elettrica, acqua e telefono compresi allacciamenti, installazione, linee utenze, consumi, smobilizzi, ecc..

c) Tarature, prove e collaudi

- operazioni di taratura, regolazione e messa a punto di ogni parte dell'impianto;
- la messa a disposizione della D.L. degli apparecchi e degli strumenti di misura e controllo e della necessaria mano d'opera per le misure e le verifiche in corso d'opera ed in fase di collaudo dei lavori eseguiti;
- collaudi che la D.L. ordina di far eseguire;
- esecuzione di tutte le prove e collaudi previsti dal presente Capitolato. La Ditta dovrà informare per iscritto la D.L., con almeno una settimana di anticipo, quando l'impianto sarà predisposto per le prove in corso d'opera e per le prove di funzionamento;
- spese per i collaudi provvisori e definitivi;
- spese per i collaudatori e gli assistenti al collaudo qualora i collaudi si dovessero ripetere per esito negativo;
- misure e verifiche della equipotenzialità di tutte le parti degli impianti e della loro relativa messa a terra.

Verifiche e prove preliminari

Si intendono tutte quelle operazioni atte a consentire la verifica della conformità delle apparecchiature e degli impianti alle pattuizioni contrattuali, la loro corretta installazione ed esecuzione ed il loro regolare funzionamento. Le prove e verifiche preliminari saranno eseguite in contraddittorio fra la D.L. e la Ditta e verbalizzate.

Verifica montaggio apparecchiature

Sarà eseguita una verifica intesa ad accertare che il montaggio di tutti gli apparecchi, materiali, ecc. sia stato eseguito correttamente, secondo le buone regole dell'arte, e che la qualità dei componenti impiegati non sia inferiore alle prescrizioni contrattuali.

Verifica finale di funzionamento

All'ultimazione dei lavori dovranno essere eseguite da parte dell'Impresa tutte le prove e verifiche per controllare il corretto funzionamento degli impianti, la loro esecuzione a regola d'arte, e la loro rispondenza alle vigenti norme di legge. I risultati delle prove eseguite dovranno essere verbalizzati e consegnati in

triplice copia alla Stazione Appaltante. Nei casi previsti i verbali dovranno essere firmati da un tecnico abilitato. In riferimento agli impianti eseguiti, dovranno essere realizzate, in particolare, le seguenti verifiche:

- esame a vista degli impianti;
- verifica della sfilabilità e sezione dei cavi;
- verifica delle dimensioni e del coefficiente di riempimento delle canalizzazioni;
- verifica della caduta di tensione tra il punto di consegna e l'utenza più sfavorita;
- verifica della separazione dei circuiti nel caso di sistemi SELV e PELV e nel caso di separazione elettrica;
- verifica della resistenza di isolamento dell'impianto elettrico;
- verifica della resistenza di isolamento dei pavimenti e delle pareti;
- prove di polarità;
- prova di tensione applicata;
- prove di funzionamento;
- prove di funzionamento dei dispositivi di allarme e sicurezza;
- prova di funzionamento delle apparecchiature per alimentazione di sicurezza;
- verifica della schermatura dei trasformatori di isolamento;
- verifica della continuità dei conduttori di protezione e dei conduttori equipotenziali principali e supplementari;
- misura dell'equalizzazione del potenziale;
- misura della resistenza di terra e verifica di efficienza dell'impianto di terra in conformità a quanto previsto dalla normativa;
- verifica di efficienza del funzionamento elettrico dei dispositivi a corrente differenziale;
- protezione mediante interruzione automatica dell'alimentazione;
- misura dell'impedenza dell'anello di guasto e verifica coordinamento protezioni secondo la CEI 64-8.

Disegni definitivi - materiale illustrativo

Al termine dei lavori la Ditta dovrà fornire (in 3 copie su carta ed 1 copia su supporto magnetico) alla S.A.:

- disegni esecutivi finali degli impianti eseguiti corredati di piante ed eventuali sezioni su cui saranno riportati i percorsi di tutte le canalizzazioni protettive, distinte per i vari impianti, completi dell'indicazione dei tipi, delle dimensioni, delle linee o dei cavi contenuti e le posizioni ed il tipo di tutte le utenze ed apparecchiature installate;
- schemi unifilari dei quadri elettrici con indicati campi e valori effettivi di taratura dei relè;
- relazioni di collaudo e verifica della sovratemperatura dei quadri elettrici;
- schemi funzionali e di collegamento dei vari apparecchi e degli impianti o dispositivi di segnalazione, comando, controllo, ecc.;
- deplianti tecnico-illustrativi di tutte le apparecchiature installate completi di dati e caratteristiche ed istruzioni per l'uso e la manutenzione in lingua italiana;
- verbali delle prove eseguite.

Quanto altro necessario ad accertare qualsiasi dettaglio degli impianti.

Dichiarazione e denunce

L'Appaltatore all'atto del collaudo provvisorio dovrà produrre:

- a) dichiarazione di conformità dell'impianto alla regola d'arte, relativa al decreto ministeriale n. 37/2008 come da modello al medesimo allegato;
- b) compilazione del modello di trasmissione della dichiarazione di conformità ai sensi del D.P.R. 462/01;
- c) eventuali denunce o pratiche da presentare agli Enti preposti al controllo e verifica di impianti di tipo particolare.

Art.76 - Quadri elettrici - Caratteristiche dei materiali

Generalità

La presente specifica riguarda i criteri di base per la progettazione, la costruzione e le modalità di collaudo per i quadri di distribuzione energia a bassa tensione compresi i quadri generali e quelli secondari.

Normativa

I quadri nel loro complesso e nei singoli componenti saranno progettati, costruiti e collaudati in accordo con le seguenti norme e raccomandazioni: CEI EN 61439/1-2-3-4-5, CEI 70-1.

In particolare, su ogni quadro dovrà essere riportato:

- il nome del costruttore;
- riferimento a normative seguite per la costruzione;
- tipologia di quadro;
- numero di matricola;

- natura corrente nominale;
- frequenza, tensione nominale e d'isolamento;
- tensione ausiliaria;
- corrente di corto circuito massima;
- grado di protezione;
- condizioni di servizio e sistema di collegamento a terra;
- data commessa ed eventuale riferimento a schema elettrico;
- ogni altra informazione relativa al Costruttore, richiesta esplicitamente dalle normative tecniche vigenti.

I singoli componenti saranno progettati e costruiti secondo:

- tabelle UNEL
- norme di riferimento specifiche.

Tutti i componenti in materiale plastico dovranno rispondere ai requisiti di autoestinguibilità a 960°C (30/30s) in conformità alle norme CEI 50-11.

Dati generali

Nella costruzione dei quadri si dovranno considerare le diverse condizioni di servizio, i quadri saranno installati all'interno di locali chiusi. La frequenza nominale sarà di 50 Hz ($\pm 2,5\%$).

Le correnti nominali di corto circuito, previste per il quadro, saranno quelle riportate sugli schemi relativi, la durata delle correnti di corto circuito sarà assunta per 1 secondo.

I quadri elettrici saranno dimensionati secondo le caratteristiche meccaniche ed elettriche contenute negli elaborati grafici allegati.

Dispositivi di manovra e protezione

Saranno oggetto di preferenza da parte del committente apparecchiature che incorporino dispositivi principali del medesimo costruttore.

Dovrà essere garantita una facile individuazione delle manovre da compiere, che dovranno pertanto essere concentrate sul fronte dello scomparto. All'interno dovrà essere possibile una agevole ispezionabilità ed una facile manutenzione.

Tutti i dispositivi di manovra e protezione dovranno essere conformi alla normativa vigente con particolare riguardo alle norme CEI EN: 60898, 60947-1, 60947-2, 60947-3, 60947-4 e 61009-1.

Gli interruttori magnetotermici bipolari saranno del tipo con due poli protetti, i magnetotermici scatolati tetrapolari saranno del tipo con il neutro protetto (N/2 o elettronico) ed i differenziali tutti del tipo adatto a correnti unidirezionali pulsanti (classe A).

Tutti gli interruttori dovranno avere un potere di interruzione idoneo a sopportare la corrente di corto circuito presente nel punto di installazione.

Le distanze, i dispositivi e le eventuali separazioni metalliche dovranno impedire che interruzioni di elevate correnti di corto circuito o avarie notevoli, possano interessare l'equipaggiamento elettrico montato in vani adiacenti.

Devono essere in ogni caso garantite le distanze che realizzano i perimetri di sicurezza imposti dal costruttore delle apparecchiature.

Tutti i componenti elettrici ed elettronici devono essere contraddistinti da targhette di identificazione conformi a quanto indicato dagli schemi.

Dovrà essere previsto uno spazio pari al 30% dell'ingombro totale che consenta eventuali ampliamenti senza intervenire sulla struttura di base ed i relativi circuiti di potenza.

Carpenteria metallica

La struttura dei quadri sarà realizzata con montanti in profilati di acciaio e pannelli di chiusura in lamiera ribordata di spessore non inferiore a 15/10 o 10/10.

I quadri dovranno essere chiusi su ogni lato e posteriormente, i pannelli perimetrali dovranno essere asportabili a mezzo di viti. I pannelli posteriori dovranno essere di tipo incernierato con cerniere a scomparsa o asportabili a mezzo di viti su indicazione della D.L.

Le porte frontali saranno corredate di chiusura a chiave, il rivestimento frontale sarà costituito da cristallo di tipo temprato. I quadri o elementi di quadro costituenti unità a sé stanti dovranno essere completi di golfari di sollevamento a scomparsa.

Anche se prevista la possibilità di ispezione dal retro del quadro, tutti i componenti elettrici saranno facilmente accessibili dal fronte mediante pannelli avvitati o incernierati.

Sul pannello anteriore saranno previste feritoie per consentire il passaggio degli organi di comando. Tutte le apparecchiature saranno fissate su guide o su pannelli fissati su specifiche traverse di sostegno. Gli strumenti e lampade di segnalazione saranno montate sui pannelli frontali. Sul pannello frontale ogni apparecchiatura sarà contrassegnata da targhette indicatrici che ne identificano il servizio.

Verniciatura

Per garantire un'efficace resistenza alla corrosione, la struttura e i pannelli dovranno essere opportunamente trattati e verniciati.

Il trattamento di fondo dovrà prevedere il lavaggio, il decapaggio, la fosfatizzazione e l'elettrozincatura delle lamiere. Le lamiere trattate saranno verniciate con polvere termoindurente a base di resine epossidiche mescolate con resine poliesteri colore a finire a scelta della Direzione Lavori, liscio e semilucido con spessore minimo di 70 microns.

Cassette in resina

La struttura dei quadri in materiale isolante sarà conforme alle norme CEI 50-11 con grado di protezione idoneo, come riportato sugli elaborati grafici, completa di elementi modulari, pannellature laterali, porta frontale trasparente, guide di scorrimento laterali per il fissaggio di profili DIN e pannelli interni per il montaggio ed il cablaggio delle apparecchiature elettromeccaniche.

Le porte frontali saranno corredate di chiusura a chiave. I pannelli anteriori saranno provvisti di feritoie per consentire il passaggio degli organi di comando. Tutte le apparecchiature saranno fissate su guide o su pannelli fissati su specifiche traverse di sostegno. Gli strumenti e lampade di segnalazione saranno montate sui pannelli frontali. Sul pannello frontale ogni apparecchiatura sarà contrassegnata da targhette indicatrici che ne identificano il servizio.

Collegamento di potenza

Le sbarre e i conduttori dovranno essere dimensionati per sopportare le sollecitazioni termiche e dinamiche corrispondenti ai valori della corrente nominale e per i valori delle correnti di corto circuito richiesti. Le sbarre dovranno essere completamente perforate e saranno fissate alla struttura tramite supporti isolati a pettine. Questi supporti saranno dimensionati e calcolati in modo tale da sopportare gli sforzi elettrodinamici dovuti al corto circuito.

I supporti inoltre saranno adatti a ricevere fino a 4 sbarre per fase e dovranno essere fissati alla struttura del quadro già predisposta per eventuali modifiche future. Le sbarre saranno in rame elettrolitico con punti di giunzione imbullonati predisposti contro l'allentamento. Le sbarre principali dovranno essere predisposte per essere suddivise in sezioni pari agli elementi di scomposizione del quadro e dovranno consentire ampliamenti su entrambi i lati. Le derivazioni saranno realizzate in corda o in bandelle di rame flessibile inguainate con isolamento non inferiore a 3 kV.

I conduttori saranno dimensionati per la corrente nominale di ogni interruttore a prescindere dalla sua taratura e alimenteranno singolarmente ogni interruttore a partire dal sistema di sbarre sopra indicato.

Per correnti nominali superiori a 160 A i collegamenti saranno in ogni caso realizzati con bandelle flessibili.

Gli interruttori saranno normalmente alimentati dalla parte superiore, salvo diversa esigenza di installazione; in tal caso potrà essere prevista diversa soluzione previo accordo con la D.L. Dovrà essere studiata altresì la possibilità di ammaraggio e collegamento elettrico di tutti i cavi entranti o uscenti dal quadro senza interposizione di morsettiere.

A tale riguardo normalmente i cavi di alimentazione si attesteranno direttamente ai morsetti dell'interruttore generale, provvisto di appositi coprimorsetti, mentre non transiteranno in morsettiera i cavi uscenti con sezione superiore a 50 mm².

Le sbarre dovranno essere identificate con opportuni contrassegni autodesivi a seconda della fase di appartenenza così come le corde saranno equipaggiate con anellini terminali colorati. Tutti i conduttori sia ausiliari che di potenza (salvo la prescrizione s.d.) si attesteranno a delle morsettiere componibili su guida, con diaframmi dove necessario, che saranno adatte, salvo diversa prescrizione, ad una sezione di cavo non inferiore a 6 mm².

Collegamenti ausiliari

Saranno in conduttore flessibile con isolamento pari a 450/750 V con le seguenti sezioni minime:

- 4 mm² per i T.A.
- 2,5 mm² per i circuiti di comando
- 1,5 mm² per i circuiti di segnalazione e T.V.

Ogni conduttore sarà completo di anellino numerato corrispondente al numero sulla morsettiera e sullo schema funzionale. Dovranno essere identificati i conduttori per i diversi servizi (ausiliari in alternata - corrente continua - circuiti di allarme - circuiti di comando - circuiti di segnalazione) impiegando conduttori con guaine colorate differenziate oppure ponendo alle estremità anellini colorati.

Potranno essere consentiti due conduttori sotto lo stesso morsetto solamente sul lato interno del quadro.

I morsetti dovranno essere del tipo per cui la pressione di serraggio sia ottenuta tramite una lamella e non direttamente dalla vite. I conduttori saranno riuniti a fasci entro canaline o sistemi analoghi con coperchio a scatto. Tali sistemi consentiranno un inserimento di conduttori aggiuntivi in volume pari al 25% di quelli installati. Non è ammesso il fissaggio con adesivi.

Collegamenti alle linee esterne

Se la linea è in blindoconduttura o contenuta in canalina o in cunicoli dovranno essere previste delle piastre metalliche in due pezzi asportabili per evitare l'ingresso di corpi estranei. In caso di cassette da parete con linee passanti dalla parte superiore o inferiore dovranno essere previste specifiche piastre passacavi in materiale isolante. In ogni caso le linee dovranno attestarsi alla morsettiera in modo adeguato per rendere agevole qualsiasi intervento di manutenzione. Le morsettiere non dovranno sostenere il peso dei cavi ma gli stessi dovranno essere ancorati ove necessario a degli specifici profilati di fissaggio.

Schemi

Ogni quadro, anche il più semplice, dovrà essere corredato di apposita tasca porta-schemi dove saranno contenuti i disegni degli schemi di potenza e funzionali rigorosamente aggiornati.

Strumenti di misura

Potranno essere di tipo digitale o analogico, per guida DIN o da pannello a scelta della D.L., saranno di tipo elettromagnetico per corrente alternata, a magnete permanente e bobina mobile per corrente continua, ferrodinamici per i registratori e ad induzione per i contatori. Gli amperometri di lettura degli assorbimenti dei motori avranno il fondo scala ristretto, che eccederà la corrente nominale dei relativi T.A.

Collaudi

Le prove di collaudo saranno eseguite secondo le modalità previste dalla norma CEI 17-13/1. Inoltre l'Appaltatore dovrà fornire i certificati delle prove di tipo previste dalla norma CEI 17-13/1 effettuate dal costruttore su prototipi del quadro (apparecchiatura di serie AS). Qualora la fornitura riguardi apparecchiatura non di serie (ANS), derivata da prototipi certificati dal costruttore, dovrà fornire i relativi certificati previsti dalla norma.

Art.77 - Circuiti di distribuzione e alimentazione

I cavi saranno posati senza alcuna giunzione intermedia. Nei casi in cui le tratte senza interruzione superassero le pezzature allestite dai Costruttori, le giunzioni e le derivazioni saranno eseguite con giunzioni diritte; le giunzioni saranno sempre ubicate in luoghi facilmente accessibili.

L'ingresso dei cavi nelle cassette di transito e di derivazione sarà eseguito a mezzo appositi raccordi pressacavo. Verranno in ogni caso rispettate tutte le particolari raccomandazioni di posa dettate dal costruttore (ad es.: targhettatura di posa, raggi di curvatura, tiri di infilaggio, ecc..)

I cavi appartenenti a circuiti a tensione nominali diverse saranno tenuti fisicamente separati lungo tutto il loro percorso. Qualora ciò non fosse materialmente possibile, tutti i cavi in contatto fra loro avranno un grado di isolamento almeno pari a quello richiesto per il sistema a tensione più elevata.

Cavi

I cavi, impiegati per la realizzazione delle principali dorsali di alimentazione delle utenze finali e dei quadri elettrici, saranno conformi alle norme CEI-UNEL, provvisti di marchio italiano di qualità (IMQ) ed adatti al locale dove saranno installati. Saranno di tipo multipolare per i tipi per i quali è prevista questa forma costruttiva; saranno unipolari per le altre sezioni. Per i cavi unipolari flessibili la colorazione sarà conforme alle norme CEI ed alle tabelle di unificazione.

In particolare i conduttori di protezione avranno colorazione giallo-verde e quelli di neutro blu, i conduttori di fase avranno colorazione secondo le norme indicate. Tutte le estremità dei cavi attestati nei quadri saranno contrassegnate con la sigla corrispondente indicata sulla morsettiera. La marcatura sarà eseguita ad inchiostro, ad incisione od altro sistema equivalente.

Il cavo FG16OR16 0,6/1 kV dovrà presentare le seguenti caratteristiche:

- conforme al Regolamento Europeo CPR Cca-s3, d1, a3;
- conforme alle Norme CEI 20-13, IEC 60502-1, CEI UNEL 35318-35322-35016, EN 50575:2014 + EN 50575/A1:2016;
- non propagazione dell'incendio;
- non propagazione delle fiamme;
- contenuta emissione di gas corrosivi;
- miscela isolante con elevate caratteristiche elettriche, meccaniche e termiche
- tensione nominale: 0.6/1 KV;
- tensione di prova: 4 KV in c.a.;
- conduttore flessibile di rame rosso ricotto classe 5;
- isolamento in HEPR di qualità G16;
- riempitivo in materiale non fibroso e non igroscopico;

- guaina in mescola termoplastica tipo R16.

Il cavo FS17 dovrà presentare le seguenti caratteristiche:

- conforme al Regolamento Europeo CPR Cca-s3, d1, a3;
- conforme alle Norme CEI 20-14, CEI UNEL 35716-35016, CEI EN 50525; EN50575:2014 + EN 50575/A1:2016;
- non propagazione dell'incendio;
- non propagazione delle fiamme;
- tensione nominale: 470/750V;
- tensione di prova: 3000V;
- conduttore flessibile di rame rosso ricotto classe 5;
- isolamento in p.v.c. tipo S17.

Conduttori

Tutti i conduttori dovranno essere formati da rame elettrolitico (conducibilità non inferiore al 98%) isolati, come sopra indicato.

Per quanto si riferisce alla distinzione delle fasi si prescrive che i conduttori, in tutta la distribuzione, siano contraddistinti dai colori convenzionali. Per tutti gli impianti alimentati direttamente con la piena tensione nominale della rete a B.T. e per quelli alimentati a tensione ridotta, la sezione minima ammessa per i conduttori è di 1,5 mm² e l'isolamento minimo ammesso per gli stessi conduttori è del grado 3.

Fanno eccezione i conduttori dei circuiti degli impianti di F.M. di utilizzazioni per piccole e varie utenze, per i quali la sezione minima ammessa è di 2,5 mm² sempre con isolamento minimo ammesso di grado 3.

Per gli impianti di segnalazione comuni nell'interno del fabbricato alimentati a tensione ridotta, sono ammessi i conduttori della sezione minima di 1,5 mm² con isolamento minimo di grado 2, (purché in canalizzazioni separate).

Alle sezioni minime sopra indicate fanno eccezione i conduttori di messa a terra ai fini di protezione da tensioni di contatto, le cui sezioni dovranno essere tali da soddisfare le più restrittive prescrizioni dettate dalle norme CEI (11-1, 64-8, 64-8/7 V4 ed 81-10).

Cadute di tensione massime

La differenza fra la tensione a vuoto e la tensione che si riscontra in qualsiasi punto degli impianti, quando sono inseriti tutti gli utilizzatori ammessi a funzionare contemporaneamente e quando la tensione all'inizio dell'impianto sotto misura (al quadro generale) rimanga costante, non deve superare:

- 4% della tensione a vuoto, per gli impianti di illuminazione e forza motrice.

Giunzioni

Sono vietate le giunzioni eseguite con attorcigliamento dei conduttori (anche se saldate e rivestite di nastro isolante).

Le giunzioni dovranno essere effettuate su morsetteria con base in materiali ceramici, o materiali aventi analoghe caratteristiche dielettriche, fissate alle scatole di contenimento. E' tollerato per sezione complessiva dei conduttori non superiore a 6 mm² l'impiego di morsetti volanti del tipo isolato (singoli) a cappuccio contraddistinti nei colori delle fasi.

Dal punto di consegna dell'energia da parte dell'ente distributore, ed in tutte le cassette, il morsetto del conduttore neutro deve essere contraddistinto dal colore "blue".

Conduttori di messa a terra

Il conduttore di messa a terra dovrà essere distinto dal conduttore di neutro e dovrà essere di colore giallo-verde come prescritto dalla vigente normativa. Per la sezione dei conduttori di terra, e dei conduttori di protezione si rimanda alle norme CEI 11-1, 64-8 e 81-10.

Giunzioni e derivazioni "interrate"

Per le giunzioni o derivazioni "interrate" su cavo uni/multipolare, con posa in cavidotto, è previsto l'impiego di muffole in resina bicomponente tipo 3M SCOTCHCAST o similare. Dette muffole saranno posate esclusivamente nei pozzetti in muratura o prefabbricati.

Art.78 - Canalizzazioni

La posa sarà eseguita in modo ordinato secondo percorsi orizzontali o verticali, paralleli o perpendicolari a pareti e/o soffitti, senza tratti obliqui ed evitando incroci o accavallamenti non necessari.

Saranno evitate le giunzioni su tubi di tipo corrugato o di tipo flessibile o di diametro diverso. Per le giunzioni fra tubazioni rigide e tubazioni flessibili saranno impiegati gli adatti raccordi previsti allo scopo dal costruttore del tubo flessibile. Nei locali umidi o bagnati o all'esterno, le canalette e le tubazioni saranno in materiale

isolante e tutti gli accessori per la messa in opera, quali mensole o staffe di sostegno per le canalette, morsetti di fissaggio per i tubi, saranno in materiale plastico o in acciaio inossidabile. All'interno di detti locali le varie parti costituenti le canalette (tratti rettilinei, curve, ecc.) saranno collegate fra loro mediante bulloni. Negli impianti a vista (generalmente stagni) l'ingresso di tubi in cassette, contenitori e canalette avverrà tramite adatto raccordo tubo-scatola senza abbassare il grado di protezione.

Per consentire l'agevole infilaggio e sfilaggio dei conduttori il rapporto fra il diametro interno del tubo protettivo ed il diametro del cerchio circoscritto al fascio di cavi contenuti non dovrà essere inferiore a 1,3; il diametro interno dei tubi protetti non dovrà essere inferiore a 12 mm.

Le canalette saranno dimensionate per portare i cavi su più strati.

Per i canali e le passerelle a sezione diversa dalla circolare si consiglia che il rapporto tra la sezione stessa e l'area della sezione retta occupata dai cavi non sia inferiore a 2.

Sempre allo scopo di facilitare l'infilaggio non saranno eseguite più di due curve a 90°, o comunque curve per più di 180° sulle tubazioni protettive senza l'interposizione di una cassetta di transito.

Analogamente nei tratti rettilinei non sarà superata la lunghezza di 15 m senza l'interposizione di una cassetta rompi tratta. I tubi di protezione saranno posti in opera nei singoli tratti possibilmente in un solo pezzo, tenendo particolarmente cura, dove fosse necessario realizzare delle giunzioni o derivazioni, di evitare che, con la formazione di curve e di raccordi, si formino delle strozzature sulla sezione utile, pregiudizievoli per l'infilaggio e lo sfilaggio dei conduttori elettrici.

Tutte le canalizzazioni previste dovranno avere marchio IMQ, oltre alla rispondenza alle singole norme di prodotto.

Tubo rigido in p.v.c.

Sarà della serie pesante conforme alle tabelle CEI-UNEL 37118 e alle norme CEI 23/8/73 fasc. 335 e provvisto di marchio italiano di qualità. Sarà impiegato per la posa a vista (a parete, nel controsoffitto).

Nella posa a vista la distanza fra due punti di fissaggio successivi non sarà superiore a 1 m; in ogni caso i tubi saranno fissati in prossimità di ogni giunzione e sia prima che dopo ogni cambiamento di direzione.

In questo tipo di posa, per il fissaggio saranno impiegati collari singoli in acciaio zincato e passivato con serraggio mediante viti trattate superficialmente contro la corrosione e rese imperdibili; oppure saranno impiegati collari c.s.d. in materiale isolante, oppure morsetti in materiale isolante sempre serrati con viti (i tipi con serraggio a scatto sono ammessi all'interno di controsoffitti, in cunicoli o analoghi luoghi protetti).

Collari e morsetti saranno ancorati a parete o a soffitto mediante viti e tasselli.

Nei locali umidi o bagnati ed all'esterno, saranno impiegati solo gli accessori di fissaggio in materiale isolante.

Nei casi in cui siano necessarie tubazioni di diametro maggiore a quelli contemplati dalle norme CEI 23-54 saranno impiegati tubi in pvc del tipo con giunti a bicchiere con spessore non inferiore a 3 mm per i quali siano stati eseguiti, a cura del costruttore, le prove previste dalle norme CEI 23-54 (resistenza allo schiacciamento, all'urto, alla fiamma, agli agenti chimici e di isolamento) oppure tubi in pvc conformi alle norme UNI 7441-75 PN 10.

Per la posa interrata saranno impiegati tubi in pvc conformi alle norme UNI 7441-75 PN 16.

Tubo flessibile in p.v.c. serie pesante (corrugato)

Sarà conforme alle norme CEI 23/14/71 fasc. 297 e alle tabelle CEI-UNEL 37121/70 (serie pesante) in materiale autoestinguente, provvisto di marchio italiano di qualità.

Sarà impiegato per la posa sottotraccia a parete o a soffitto, curando che in tutti i punti risulti ricoperto da almeno 20 mm di intonaco.

Non sarà impiegato nella posa in vista, o interrata (anche se protetto da manto di calcestruzzo) e così pure non saranno eseguite giunzioni se non in corrispondenza di scatole o di cassette di derivazione.

I cambiamenti di direzione saranno eseguiti con curve ampie (raggio di curvatura compreso fra 3 e 6 volte il diametro nominale del tubo).

Tubo flessibile in p.v.c. doppia parete (corrugato)

Le canalizzazioni interrate da posare nello scavo per il contenimento e la protezione delle linee di alimentazione degli impianti, devono essere realizzate con cavidotti flessibili in materiale plastico di colore rosso, autoestinguente, resistenza allo schiacciamento di 750 N/cm² (scheda tecnica SAE 11), contrassegnati dal Marchio Italiano di Qualità, conformi alle Norme CEI 23-29 ed avere un diametro esterno non inferiore a 90 mm. Nell'esecuzione dei cavidotti saranno tenute le caratteristiche dimensionali e costruttive, nonché i percorsi indicati nel disegno di progetto.

Saranno inoltre rispettate le seguenti prescrizioni:

- il taglio del tappetino bituminoso e dell'eventuale sottofondo in agglomerato dovrà avvenire mediante l'impiego di un tagliasfalto con lama a disco ed avrà una profondità minima di 25 cm;
- esecuzione dello scavo in trincea;

- fornitura e posa, nel numero stabilito dal disegno, di tubazioni in materiale plastico a sezione circolare, per il passaggio dei cavi di energia;

- le tubazioni dovranno essere posate su di un letto di sabbia predisposto sul fondo dello scavo e rinfiancate e ricoperte da sabbia o getto di calcestruzzo con le modalità indicate dagli elaborati grafici e/o dalla D.L.;

- il riempimento dello scavo dovrà effettuarsi con materiali di risulta o con ghiaia naturale vagliata (compresa la posa del nastro segnalatore) sulla base delle indicazioni fornite dalla Direzione Lavori. Particolare cura dovrà porsi nell'opera di costipamento da effettuarsi con mezzi meccanici; l'operazione di riempimento dovrà avvenire dopo almeno sei ore dal termine del getto di calcestruzzo; compreso il trasporto alla discarica del materiale eccedente.

Durante la fase di scavo dei cavidotti, dei blocchi di fondazione, dei pozzetti, ecc. dovranno essere approntati tutti i

ripari necessari per evitare incidenti e infortuni a persone, animali o cose per effetto di scavi aperti non protetti.

Durante le ore notturne la segnalazione di scavo aperto o di presenza di cumulo di materiali di risulta o altro materiale sul sedime stradale, dovrà essere di tipo luminoso a fiamma o a sorgente elettrica, tale da evidenziare il pericolo esistente per il transito pedonale e veicolare. Nessuna giustificazione potrà essere adottata dall'Appaltatore per lo spegnimento di dette luci di segnalazione durante la notte anche se causato da precipitazioni meteoriche. Tutti i ripari (cavalletti, transenne, ecc.) dovranno riportare il nome della ditta Appaltatrice dei lavori, il suo indirizzo e numero telefonico. L'inadempienza delle prescrizioni sopra indicate può determinare sia la sospensione dei lavori, sia la risoluzione del contratto qualora l'Appaltatore risulti recidivo per fatti analoghi già accaduti nel presente appalto o anche in appalti precedenti. Sia per la risoluzione dei lavori sia per la risoluzione del contratto vale quanto indicato nell'art. 11 del presente capitolato.

Il reinterro di tutti gli scavi per cavidotti e pozzetti dopo l'esecuzione dei getti è implicitamente compensato con il prezzo dell'opera. Nessun compenso potrà essere richiesto per i sopralluoghi con gli enti distributori proprietari delle condutture interrate e per i sondaggi da eseguire prima dell'inizio degli scavi per l'accertamento dell'esatta ubicazione dei servizi nel sottosuolo.

Le canalizzazioni devono essere posate, sollevate da fondo dello scavo, su appositi distanziatori posti ogni due metri; a posa avvenuta, le canalizzazioni devono avere pendenza omogenea verso i pozzetti.

Le canalizzazioni interrate, nei casi previsti dal progetto, in particolare se posizionate sotto la superficie stradale e non ai suoi lati, devono essere protette, completamente inglobate da cassonetto in calcestruzzo dosato q_l 2.00 di cemento tipo 3,25 per mc di impasto; lo spessore del calcestruzzo, attorno alle canalizzazioni, non deve essere inferiore a 10 cm.

All'interno dei pozzetti gli accessi delle canalizzazioni devono essere tamponati in modo da riempire completamente il vano.

Art.79 - Scatole di derivazione

Saranno in materiale isolante autoestinguente o metalliche (collegate a terra e con un'adeguata protezione contro la corrosione). Nei locali umidi o bagnati è ammesso solo l'impiego del tipo in materiale isolante. Saranno dotate di coperchio fissato con viti o con il sistema a 1/4 di giro o equivalente. Le viti dovranno essere rese impermeabili, essere in acciaio inossidabile o in ottone o comunque con trattamento superficiale contro la corrosione (cadmiatura, zincocromatura etc.). Non sono ammesse viti di tipo autofilettate.

Saranno poste in opera in posizione tale da essere facilmente apribili ed ispezionabili curando in modo particolare che risultino allineate fra loro e parallele a pareti, soffitti, e spigoli dei locali. Quelle posate in vista dovranno essere fissate con non meno di due viti. Per quanto possibile, si dovrà cercare di unificare i tipi e le dimensioni. Tutte le tubazioni protettive dovranno entrare dai fianchi o dal fondo delle cassette. L'ingresso dovrà avvenire esclusivamente attraverso i fori o gli indebolimenti sfondabili previsti dal costruttore e senza praticare allargamenti o produrre rotture sulle pareti.

Il numero delle tubazioni entranti o uscenti da ciascuna cassetta non dovrà, pertanto essere superiore a quello dei fori o degli indebolimenti stessi.

Nelle cassette stagne il raccordo con le tubazioni dovrà essere effettuato tramite appositi raccordi tubo-scatola che non compromettano il grado di protezione della cassetta stessa.

Le cassette di tipo da incasso dovranno essere opportunamente protette in modo da non essere riempite durante la fase di intonacatura delle pareti. Tutte le parti di malta eventualmente entrate dovranno essere asportate con cura prima dell'infilaggio dei conduttori.

Setti di separazione fissi dovranno essere previsti in quelle cassette cui fanno capo impianti con tensioni nominali diverse. In nessun caso le cassette destinate all'impianto telefonico potranno essere utilizzate per qualche altro tipo di impianto.

Tutte le derivazioni e le giunzioni sui conduttori dovranno essere eseguite entro le cassette; non è ammesso pertanto eseguirle nelle scatole di contenimento di prese e interruttori, ecc. oppure entro gli apparecchi illuminanti o nelle tubazioni protettive.

Le derivazioni saranno effettuate mediante morsetterie fisse oppure di tipo componibile montate su guida di tipo unificato. Il serraggio dei conduttori dovrà essere a vite con l'interposizione di una piastrina metallica.

Non sono ammessi collegamenti eseguiti con nastrature o con morsetti a cappuccio. Tutte le cassette di derivazione dovranno essere contrassegnate in modo chiaro con le sigle riportate più oltre. La siglatura dovrà essere fatta impiegando timbri di tipo componibile costituiti da caratteri di almeno 10 mm di altezza ed impiegando inchiostro di tipo indelebile.

Le sigle dovranno essere poste sia sulla superficie interna che su quella esterna del coperchio di ciascuna cassetta; solamente nel caso di cassette installate su pareti o superfici che sicuramente non saranno tinteggiate le sigle potranno essere poste solo sulla superficie esterna. Casette destinate a impianti e/o servizi diversi dovranno riportare le sigle di tutti gli impianti.

Art.80 - Apparecchi di utilizzo e comando

Prese ed apparecchi di comando saranno costruiti secondo la Normativa CEI vigente.

Si adotteranno esclusivamente i tipi con le parti in tensione montate su materiali ceramici e materiali aventi analoghe caratteristiche dielettriche. Le prese saranno del tipo per fissaggio alla scatola a mezzo di viti od altri sistemi, escluso quello ad espansione di griffe.

Per i comandi stagni saranno adottati il tipo normale in scatola metallica di fusione o quello con custodia in materiale plastico di tipo così detto infrangibile od antiurto, con imbocco a pressacavo e contatti sempre su materiali ceramici o materiali aventi analoghe caratteristiche dielettriche.

Le scatole di contenimento dei comandi e delle prese di corrente saranno in robusto materiale isolante e presentare caratteristiche meccaniche tali da resistere alle sollecitazioni dell'uso normale.

Saranno inoltre adatte al fissaggio inamovibile dei frutti mediante viti od altri sistemi.

Il numero, la posizione, i tipi e le caratteristiche delle varie utenze (punti luce, prese, ecc.), nonché dei vari organi di comando (interruttori, pulsanti, ecc.), sono riportati sui disegni di progetto.

Tutte le derivazioni saranno eseguite entro apposite cassette ed esclusivamente con morsetti isolati.

Non saranno derivate "in cascata" le prese, e non saranno usate come cassette di transito le scatole di contenimento delle prese medesime e degli organi di comando.

La sezione minima dei conduttori impiegati sarà di 1,5 mm²; tale sezione sarà impiegata anche per i ritorni dei deviatori, pulsanti e tutti gli altri organi di comando. Il conduttore di protezione dei punti luce avrà la stessa sezione del conduttore di fase. Apparecchi di comando per usi domestici e similari

Saranno costruttivamente conformi e rispondenti a quanto prescritto dalle norme CEI 23.11/68 - V1/68 - V2/86 - 23.9/87 e successive varianti.

Caratteristiche generali:

- tensione nominale 250 Vca
- frequenza nominale 50 Hz
- corrente nominale 16A
- tensione di prova per 1' 2 KV
- involucro isolante in policarbonato di tipo chiuso per la totale segregazione delle parti attive;
- tasto di superficie "elevata" onde facilitarne la manovra da parte dell'operatore. Se richiesto specificatamente sarà completo di elemento indicatore di funzione;
- viti di serraggio dei conduttori;
- contatti in lega di argento.

Saranno distinti per tipologia ed esigenze impiantistiche secondo quanto riportato sulle tavole di progetto e così suddivisi:

- a) interruttore: per il comando di utenze da un solo punto ed una posizione del contatto (aperto o chiuso);
- b) deviatore: c.s.d. ma per il comando da due punti;
- c) pulsante: può essere a tasto, a tirante o a perella ma comunque con ritorno a molla nella posizione originaria dopo il suo azionamento. Sarà con contatto NC o NA secondo le esigenze.

Saranno provvisti di Marchio Italiano di Qualità (IMQ) e di certificazione di conformità rilasciata da CESI o laboratori di prove di Istituti Universitari e fornibile su richiesta dalla S.A. o dalla D.L.

Prese a spina per usi domestici e similari

Saranno costruttivamente conformi e rispondenti a quanto prescritto dalle norme CEI 23.5/72 - V2/87 - 23.16/71 - V1/72 V2/81 e successive varianti.

Caratteristiche principali:

- tensione nominale 250 Vca
- frequenza nominale 50 Hz

- corrente nominale 10/16A
- tensione di prova 2 KV
- involucro isolante in policarbonato di tipo chiuso;
- viti di serraggio dei conduttori;
- alveoli con schermo mobile (di sicurezza).

Saranno distinte per tipologia ed esigenze impiantistiche secondo quanto riportato sulle tavole di protetto e così suddivise:

- a) prese 2x10/16 A+t in linea (bivalente): doppi alveolo posti verticalmente ad una sola parte attiva per spine sia a 10A - 4 mm. che a 16A - 4.8 mm. con unico polo di terra centrale;
- b) presa 2x10/16 A+t laterale (tipo schuko): alveoli 4.8 mm. posti orizzontalmente ad una sola parte attiva per spine a 10A e 16A con contatto di terra posto lateralmente. Saranno provvisti di Marchio Italiano di Qualità (IMQ) e di certificazione di conformità rilasciata dal CESI o da laboratori di prove di Istituti Universitari e fornibile su richiesta dalla S.A. o dalla D.L.

Accessori per apparecchi componibili

- a) Telaio: realizzato in materiale plastico autoestinguente con possibilità di installare da 1-N elementi componibili. Sarà realizzato in modo da isolare completamente le parti attive ed i cavi di collegamento degli elementi. Avrà struttura meccanica robusta a facilitarne il bloccaggio rapido degli apparecchi. Sarà infine fissata alla cassetta incassata tramite due viti entro fori asolati onde eliminare eventuali difetti di posa della scatola incassata.
- b) Placca: sarà fissata al telaio mediante sistema a scatto. Per l'estrazione successiva della stessa dovrà essere impiegato un cacciavite inserito negli appositi incastri come prescritto dalle raccomandazioni CEI.
- c) Scatola di contenimento: sarà in materiale termoplastico rigido di color arancio per il contenimento dei frutti componibili. Avrà dimensioni adeguate al tipo di telaio necessario (es. da 1x3 o da 4xN) secondo i casi. Sarà incassata nelle pareti al grezzo prima dell'intonaco in modo che questa risulti perfettamente (se possibile) a filo della finitura onde facilitare il montaggio successivo degli altri componenti.
- d) Esecuzione stagna: dove espresso specificatamente, per questo tipo di esecuzione, si dovranno adottare accessori opportuni in modo da ottenere, per le apparecchiature, il grado di protezione richiesto. Dovranno essere impiegate placche fornite di membrana e guarnizione di tenuta per gli organi di comando e placche con coperchio a mola e guarnizione per tutti gli altri elementi componibili. Il grado di protezione non dovrà essere inferiore a IP 55 e comunque rispondere a quanto previsto dalle normative vigenti.

Art.81 - Dispositivi particolari per gli impianti di illuminazione

ASSEGNAZIONE DEI VALORI DI ILLUMINAZIONE

I valori medi di illuminazione da conseguire e da misurare - entro 60 giorni dall'ultimazione dei lavori - su un piano orizzontale posto a 0,80 m dal pavimento, in condizioni di alimentazione normali, saranno precisati, per i valori locali, dall'Amministrazione appaltante e, a titolo orientativo, se ne indicano i valori minimi per i tipi più comuni degli ambienti sotto elencati:

- stabilimenti con lavorazione grossolana 150 lux
- stabilimenti con lavorazione media 250 lux
- stabilimenti con lavorazione fine 400 lux
- magazzini, depositi 100 lux
- uffici in genere 250 lux
- uffici tecnici 500 lux
- grandi magazzini 250 lux
- banche 250 lux
- scuole 250 lux
- motel, autogrill 150 lux
- impianti sportivi 300 lux
- ospedali 250 lux
- locali di abitazione 150 lux
- corridoi, passaggi, scale 100 lux
- strade interne e zone pedonali, porticati, piazzali, misurati sul piano stradale 10 lux

Per quanto non contemplato si rimanda alle Raccomandazioni Internazionali CEI.

Negli ambienti chiusi è ammesso sul piano orizzontale a 0,80 m dal pavimento, un coefficiente di disuniformità (inteso come rapporto tra i valori massimo e minimo di illuminazione) non superiore a 2.

Ove l'Amministrazione appaltante intenda che per qualche ambiente il coefficiente di disuniformità debba avere valore diverso, dovrà farne esplicita richiesta.

In linea generale, ambienti adiacenti, fra i quali si hanno frequenti passaggi di persone dall'uno all'altro, non solo dovranno di norma avere differenze nei valori medi di illuminazione inferiori al 50%, ma la qualità dell'illuminazione dovrà essere la stessa o simile.

All'aperto, il coefficiente di disuniformità può raggiungere più elevati valori, fino a un massimo di 8, salvo particolari prescrizioni al riguardo.

TIPO DI ILLUMINAZIONE (O NATURA DELLE SORGENTI)

Il tipo di illuminazione sarà prescritto dall'Amministrazione appaltante, scegliendolo fra i sistemi più idonei, di cui, a titolo esemplificativo, si citano i seguenti:

- a LED;
- ad incandescenza;
- a fluorescenza dei vari tipi;
- a vapori di mercurio;
- a ioduri metallici;
- a vapori di sodio.

In ogni caso, i circuiti relativi a ogni accensione o gruppo di accensioni simultanee non dovranno avere un fattore di potenza a regime inferiore a 0,9 ottenibile eventualmente mediante rifasamento.

Devono essere presi opportuni provvedimenti per evitare l'effetto stroboscopico.

CONDIZIONI AMBIENTE

L'Amministrazione appaltante fornirà piante e sezioni, in opportuna scala, degli ambienti da illuminare, dando indicazioni sul colore e tonalità delle pareti, del soffitto e del pavimento degli ambienti stessi, nonché ogni altra eventuale e opportuna indicazione.

APPARECCHI DI ILLUMINAZIONE

Gli apparecchi saranno dotati di schermi che possono avere compito di protezione e chiusura e/o di controllo ottico del flusso luminoso emesso dalla lampada. Soltanto per ambienti con atmosfera pulita è consentito l'impiego di apparecchi aperti con lampada non protetta.

Gli apparecchi saranno in genere a flusso luminoso diretto per un miglior sfruttamento della luce emessa dalle lampade; per installazioni particolari, l'Amministrazione appaltante potrà prescrivere anche apparecchi a flusso luminoso diretto-indiretto o totalmente indiretto.

UBICAZIONE E DISPOSIZIONE DELLE SORGENTI

Particolare cura si dovrà porre all'altezza e al posizionamento di installazione, nonché alla schermatura delle sorgenti luminose per eliminare qualsiasi pericolo di abbagliamento diretto e indiretto.

In mancanza di indicazioni, gli apparecchi di illuminazione si intendono ubicati a soffitto con disposizione simmetrica e distanziati in modo da soddisfare il coefficiente di disuniformità consentito.

In locali di abitazione è tuttavia consentita la disposizione di apparecchi a parete (applique), per esempio, nelle seguenti circostanze:

- sopra i lavabi a circa 1,80 m dal pavimento;
- in disimpegni di piccole e medie dimensioni, sopra la porta.

FLUSSO LUMINOSO EMESSO

Con tutte le condizioni imposte, sarà calcolato, per ogni ambiente, il flusso totale emesso in lumen, necessario per ottenere i valori di illuminazione in lux prescritti; per fare ciò si impiegheranno le tabelle dei coefficienti di utilizzazione dell'apparecchio di illuminazione previsto.

Dal flusso totale emesso si ricaverà il numero e il tipo delle sorgenti luminose; quindi il numero degli apparecchi di illuminazione.

LUCE RIDOTTA

Per il servizio di luce ridotta, o notturna, sarà opportuno che l'alimentazione venga compiuta normalmente con circuito indipendente.

ALIMENTAZIONE DEI SERVIZI DI SICUREZZA E ALIMENTAZIONE DI EMERGENZA

Le alimentazioni dei servizi di sicurezza e di emergenza devono essere conformi alle norme CEI 64-8 e CEI 64-4 in quanto applicabili.

Alimentazione dei servizi di sicurezza

È prevista per alimentare gli utilizzatori e i servizi indispensabili per la sicurezza delle persone, come ad esempio:

- utenze vitali nei reparti chirurgia, rianimazione, cure intensive;
- luci di sicurezza scale, cabine di ascensori, passaggi, scuole, alberghi, case di riposo, comunque dove la sicurezza lo richieda;
- computer e/o altre apparecchiature contenenti memorie volatili.

Sono ammesse le seguenti sorgenti:

- batterie di accumulatori;
- pile;
- altri generatori indipendenti dall'alimentazione ordinaria;
- linea di alimentazione dell'impianto utilizzatore (ad esempio dalla rete pubblica di distribuzione) indipendente da quella ordinaria solo quando sia ritenuto estremamente improbabile che le due linee possano mancare contemporaneamente;
- gruppi di continuità.

L'intervento deve avvenire automaticamente.

L'alimentazione dei servizi di sicurezza è classificata, in base al tempo T entro cui è disponibile, nel modo seguente:

- $T = 0$: di continuità (per l'alimentazione di apparecchiature che non ammettono interruzione);
- $T < 0,15 \text{ s}$: a interruzione brevissima;
- $0,15 \text{ s} < T < 0,5 \text{ s}$: a interruzione breve (ad es. per lampade di emergenza).

La sorgente di alimentazione deve essere installata a posa fissa in locale ventilato, accessibile solo a persone addestrate; questa prescrizione non si applica alle sorgenti incorporate negli apparecchi.

La sorgente di alimentazione dei servizi di sicurezza non deve essere utilizzata per altri scopi, salvo che per l'alimentazione di riserva, purché abbia potenza sufficiente per entrambi i servizi, e purché, in caso di sovraccarico, l'alimentazione dei servizi di sicurezza risulti privilegiata.

Qualora si impieghino accumulatori, la condizione di carica degli stessi deve essere garantita da una carica automatica e dal mantenimento della carica stessa. Il dispositivo di carica deve essere dimensionato in modo da effettuare entro 24 ore la ricarica (norme CEI 34-22).

Gli accumulatori non devono essere in tampone. Il tempo di funzionamento garantito deve essere di almeno 3 ore. Non devono essere usate batterie per auto o per trazione.

Qualora si utilizzino più sorgenti e alcune di queste non fossero previste per funzionare in parallelo devono essere presi provvedimenti per impedire che ciò avvenga. L'alimentazione di sicurezza può essere a tensione diversa da quella dell'impianto; in ogni caso i circuiti relativi devono essere indipendenti dagli altri circuiti, cioè tali che un guasto elettrico, un intervento, una modifica su un circuito non comprometta il corretto funzionamento dei circuiti di alimentazione dei servizi di sicurezza.

A tale scopo può essere necessario utilizzare cavi multipolari distinti, canalizzazioni distinte, cassette di derivazione distinte o con setti separatori, materiali resistenti al fuoco, circuiti con percorsi diversi ecc.

Va evitato, per quanto possibile, che i circuiti dell'alimentazione di sicurezza attraversino luoghi con pericolo di incendio; quando ciò non sia praticamente possibile i circuiti devono essere resistenti al fuoco.

E' vietato proteggere i circuiti di sicurezza contro i sovraccarichi.

La protezione contro i corti circuiti e contro i contatti diretti deve essere idonea nei confronti sia dell'alimentazione ordinaria, sia dell'alimentazione di sicurezza, o, se previsto, di entrambe in parallelo.

I dispositivi di protezione contro i corti circuiti devono essere scelti e installati in modo da evitare che una sovracorrente su un circuito comprometta il corretto funzionamento degli altri circuiti di sicurezza.

I dispositivi di protezione, comando e segnalazione devono essere chiaramente identificati e, a eccezione di quelli di allarme, devono essere posti in un luogo o locale accessibile solo a persone addestrate.

Negli impianti di illuminazione il tipo di lampade da usare deve essere tale da assicurare il ripristino del servizio nel tempo richiesto, tenuto conto anche della durata di commutazione dell'alimentazione.

Negli apparecchi alimentati da due circuiti diversi, un guasto su un circuito non deve compromettere né la protezione contro i contatti diretti e indiretti, né il funzionamento dell'altro circuito.

Tali apparecchi devono essere connessi, se necessario, al conduttore di protezione di entrambi i circuiti.

Alimentazione di riserva

E' prevista per alimentare utilizzatori e servizi essenziali ma non vitali per la sicurezza delle persone, come ad esempio:

- luci notturne;
- illuminazione di sale per chirurgia, anestesia, rianimazione, cura intensiva, trattamenti terapeutici, fisiopatologici e radiologici, sale parto e patologia neonatale; - laboratori per analisi urgenti;
- almeno un circuito luce esterna e un elevatore;

- condizionamento delle sale chirurgiche e terapia intensiva;
- centrale idrica;
- centri di calcolo;
- impianti telefonici, intercomunicanti, di segnalazione, antincendio, videocitofonico.

La sorgente di alimentazione di riserva, ad esempio un gruppo elettrogeno oppure un gruppo di continuità, deve entrare in funzione entro 15 s dall'istante di interruzione della rete.

L'alimentazione di riserva deve avere tensione e frequenza uguali a quelle di alimentazione dell'impianto.

La sorgente dell'alimentazione di riserva deve essere situata in luogo ventilato accessibile solo a persone addestrate.

Qualora si utilizzino più sorgenti e alcune di queste non fossero previste per funzionare in parallelo devono essere presi provvedimenti per impedire che ciò avvenga.

La protezione contro le sovracorrenti e contro i contatti diretti e indiretti deve essere idonea nei confronti sia dell'alimentazione ordinaria sia dell'alimentazione di riserva, o se previsto, di entrambe in parallelo.

Luce di sicurezza fissa.

Devono essere previsti apparecchi di illuminazione fissi secondo le norme CEI 34-22, in scale, cabine di ascensori, passaggi, scuole, alberghi, case di riposo, e comunque dove la sicurezza lo richieda.

Luce di emergenza supplementare.

Al fine di garantire un'illuminazione di emergenza in caso di black-out o in caso di intervento dei dispositivi di protezione, deve essere installata una luce di emergenza mobile in un locale posto preferibilmente in posizione centrale, diverso da quelli in cui è prevista l'illuminazione di emergenza di legge.

Tale luce deve avere una segnalazione luminosa per la segnalazione di "pronto all'emergenza".

In particolare nelle scuole e negli alberghi, nelle case di riposo ecc. deve essere installata una luce di emergenza principale, così come in tutte le cabine degli ascensori.

Art.82 - Dispositivi particolari per impianti per servizi tecnologici

Tutti gli impianti che alimentano utenze dislocate nei locali comuni devono essere derivati da un quadro sul quale devono essere installate le apparecchiature di sezionamento, comando e protezione.

QUADRO GENERALE DI PROTEZIONE E DISTRIBUZIONE

Detto quadro deve essere installato nel locale contatori e deve avere caratteristiche costruttive uguali a quelle prescritte ai successivi articoli ed essere munito di sportello con serratura.

Sul quadro devono essere montati, ed elettricamente connessi, almeno le protezioni e il comando degli impianti descritti di seguito.

ILLUMINAZIONE SCALE, ATRI E CORRIDOI COMUNI

Le lampade di illuminazione devono essere comandate a mezzo di un relè temporizzatore modulare e componibile con le apparecchiature da incasso per montaggio in scatole rettangolari standard oppure di tipo modulare componibile.

Il comando del temporizzatore deve avvenire con pulsanti, luminosi e non, a due morsetti, installati nell'ingresso, nei corridoi e sui pianerottoli del vano scale.

Il relè temporizzatore deve consentire una regolazione del tempo di spegnimento, deve avere un commutatore per illuminazione temporizzata o permanente e contatti con portata di 10 A.

ILLUMINAZIONE CANTINE, SOLAI E BOX COMUNI

L'impianto elettrico in questi locali deve essere realizzato con l'impiego di componenti aventi grado di protezione minimo IP 44.

Se l'energia consumata da dette utenze viene misurata dai contatori dei servizi comuni, l'impianto deve essere derivato dal quadro dei servizi generali.

In caso contrario, da ciascun contatore partirà una linea adeguatamente protetta destinata all'alimentazione dei suddetti locali.

Nelle autorimesse private con più di 9 autoveicoli e nelle autorimesse pubbliche, l'impianto elettrico deve essere realizzato in conformità alle norme CEI 64-2.

Per quanto possibile dovranno essere evitate installazioni elettriche nelle fosse e nei cunicoli; diversamente è necessario attenersi alle prescrizioni contenute nell'appendice A delle norme CEI 64-2.

Le prese fisse devono essere ubicate in posizioni tali da evitare la necessità di ricorrere a prolunghe e devono essere installate a un'altezza minima dal pavimento di 1,50 m.

Le diverse parti dell'impianto elettrico devono essere protette dagli urti da parte dei veicoli.

Il gruppo di misura e gli interruttori generali devono essere installati in un vano privo di tubazioni e di contenitori di fluidi infiammabili.

I componenti di cui sopra devono essere facilmente e rapidamente accessibili dall'esterno delle zone pericolose.

ILLUMINAZIONE ESTERNA

Le lampade destinate a illuminare zone esterne ai fabbricati devono essere alimentate dal quadro di servizi generali.

I componenti impiegati nella realizzazione dell'impianto, nonché le lampade e gli accessori necessari devono essere protetti contro la pioggia, l'umidità e la polvere; salvo prescrizioni specifiche dell'Amministrazione appaltante, si dovrà raggiungere per gli apparecchi di illuminazione almeno il grado di protezione IP 55 per i gruppi ottici contenenti le lampade.

L'accensione delle lampade deve essere effettuata a mezzo di un interruttore programmatore (orario) con quadrante giornaliero, modulare e componibile con gli apparecchi montati nel quadro elettrico d'appartamento.

IMPIANTO ALIMENTAZIONE ASCENSORI

Le linee di alimentazione degli impianti elettrici degli ascensori e dei montacarichi devono essere indipendenti da quelle degli altri servizi e devono partire dal quadro servizi generali.

Le condutture e le protezioni devono essere proporzionate per una corrente pari a 3 volte quella nominale del servizio continuativo.

Nel vano ascensore o montacarichi devono essere installate solo condutture appartenenti all'elevatore.

L'impianto di allarme deve essere alimentato da una sorgente indipendente dalla alimentazione ordinaria ed essere separato per ogni ascensore (batterie caricate in tampone).

Nel caso di più ascensori deve essere possibile individuare la cabina da cui è partito l'allarme.

Nel locale macchina deve essere installato un quadro contenente gli interruttori automatici magnetotermici differenziali nonché gli interruttori e le lampade spia relative, per l'illuminazione del vano ascensori, del locale ecc.

Gli interruttori automatici magnetotermici differenziali possono essere installati nel quadro di distribuzione e altrove in modo da proteggere le condutture dedicate all'impianto.

Nei fabbricati nei quali non vi è personale di custodia, deve essere previsto l'interruttore generale o il comando dell'interruttore installato in una custodia sotto vetro frangibile da disporsi al piano terreno in posizione facilmente accessibile.

L'interruttore può essere automatico oppure senza alcuna protezione; in qualsiasi caso la linea deve avere una protezione a monte.

Il quadretto deve permettere il fissaggio a scatto di interruttori magnetotermici e non automatici fino a 63 A.

L'impianto di messa a terra dell'ascensore o del montacarichi deve essere collegato all'impianto di terra del fabbricato, salvo diversa prescrizione in fase di collaudo dell'ascensore e del montacarichi stesso.

IMPIANTO ALIMENTAZIONE CENTRALE TERMICA

L'impianto elettrico nelle centrali termiche deve essere realizzato in conformità alle prescrizioni delle norme CEI 64-2 appendice B "Impianti termici non inseriti in un ciclo di lavorazione industriale".

E' di competenza dell'installatore elettricista l'esecuzione dell'impianto riguardante:

a) l'alimentazione del quadro servizi generali dai gruppi di misura (contatori) al quadro all'interno del locale previo passaggio delle linee da uno o più interruttori installati in un quadretto con vetro frangibile e serratura posto all'esterno del locale vicino all'ingresso, per l'interruzione dell'alimentazione elettrica al quadro interno, secondo le disposizioni dei VVF;

b) il quadro interno al locale sul quale devono essere installate le protezioni della linea di alimentazione del bruciatore, della linea di alimentazione delle pompe e di altri eventuali utilizzatori;

c) l'illuminazione del locale.

Il resto dell'impianto deve essere eseguito in modo da rispettare le disposizioni di legge sia per quanto riguarda i dispositivi di sicurezza sia per quanto riguarda i dispositivi di regolazione per fare in modo che la temperatura nei locali non superi i 20°C.

Salvo alcune particolari zone di pericolo da identificare secondo le disposizioni delle norme CEI 64-2, tutti gli impianti all'interno del locale devono essere adatti per i luoghi di classe 3.

ALTRI IMPIANTI

a) Per l'alimentazione delle apparecchiature elettriche degli altri impianti relativi a servizi tecnologici come:

- impianto di condizionamento dell'aria;
- impianto di acqua potabile;
- impianto sollevamento acque di rifiuto;

- altri eventuali;

dovranno essere previste singole linee indipendenti, ognuna protetta in partenza dal quadro dei servizi generali mediante un proprio interruttore automatico differenziale.

Tali linee faranno capo ai quadri di distribuzione relativi all'alimentazione delle apparecchiature elettriche dei singoli impianti tecnologici.

b) Per tutti gli impianti tecnologici, l'Amministrazione appaltante indicherà se il complesso dei quadri di distribuzione per ogni singolo impianto tecnologico, i relativi comandi e controlli e le linee derivate in partenza dai quadri stessi, dovranno far parte dell'appalto degli impianti elettrici, nel qual caso preciserà tutti gli elementi necessari.

Nell'anzidetto caso, in corrispondenza a ognuno degli impianti tecnologici, dovrà venire installato un quadro ad armadio, per il controllo e la protezione di tutte le utilizzazioni precisate.

Infine, in partenza dai quadri, dovranno prevedersi i circuiti di alimentazione fino ai morsetti degli utilizzatori.

Art.83 - Sistemi di prevenzione e segnalazione di fughe gas e incendi

GENERALITA'

Per prevenire incidenti o infortuni dovuti a fughe di gas provocanti intossicazioni o esplosioni, o dovuti a incendi, si devono installare segnalatori di gas, di fumo e di fiamma. I segnalatori di gas di tipo selettivo devono essere installati nei locali a maggior rischio ad altezze dipendenti dal tipo di gas. L'installazione degli interruttori differenziali costituisce un valido sistema di prevenzione contro gli incendi per cause elettriche. L'Amministrazione appaltante indichere' preventivamente gli ambienti nei quali dovrà essere previsto l'impianto.

RILEVATORI E LORO DISLOCAZIONE

A seconda dei casi, saranno impiegati: termostati, rilevatori di fumo e di gas o rilevatori di fiamma.

La loro dislocazione e il loro numero devono essere determinati nella progettazione, in base al raggio d'azione di ogni singolo apparecchio.

Gli apparecchi dovranno essere di tipo adatto (stagno, antideflagrante ecc.) all'ambiente in cui vanno installati.

CENTRALE DI COMANDO

Deve essere distinta da qualsiasi apparecchiatura di altri servizi.

Deve consentire la facile ispezione e manutenzione dell'apparecchiatura e dei circuiti.

Oltre ai dispositivi di allarme ottico e acustico azionati dai rilevatori di cui al precedente punto, la centrale di comando dovrà essere munita di dispositivi indipendenti per allarme acustico e ottico per il caso di rottura fili o per il determinarsi di difetti di isolamento dei circuiti verso terra e fra di loro.

ALLARME ACUSTICO GENERALE SUPPLEMENTARE

Oltre che dell'allarme in centrale, si disporrà di un allarme costituito da mezzo acustico, installato all'esterno, verso la strada o il cortile, in modo da essere udito a largo raggio.

Tale allarme supplementare deve essere comandato in centrale da dispositivo di inserzione e disinserzione.

ALIMENTAZIONE DELL'IMPIANTO

Deve essere costituita da batteria di accumulatori generalmente a 24 V o 48 V, di opportuna capacità.

Art.84 - Impianti di citofoni

GENERALITA'

Si definiscono tali le apparecchiature a circuito telefonico, indipendente, per la trasmissione della voce mediante microtelefono.

Per esemplificazione, si descrivono gli elementi di un classico tipo di impianto citofonico per comunicazione tra portineria e appartamenti:

- centralino di portineria a tastiera selettiva con sganciamento automatico e segnalazione luminosa con un circuito che assicuri la segretezza delle conversazioni;
- commutatore (eventuale) per il trasferimento del servizio notturno dal centralino al posto esterno o portiere elettrico;
- citofoni degli appartamenti, installati a muro o a tavolo, in un posto conveniente nell'anticamera o vicino alla porta della cucina;
- alimentatore installato vicino al centralino;

- collegamenti effettuati tramite montanti in tubazioni incassata e ingresso a ogni singolo appartamento in tubo incassato.

ALIMENTAZIONE

E' tollerata un'alimentazione a pile soltanto per un impianto costituito da una sola coppia di citofoni.

In tutti gli altri casi si dovrà prevedere:

- un alimentatore apposito derivato dalla tensione di rete e costruito dal trasformatore, dal raddrizzatore e da un complesso filtro per il livellamento delle uscite in corrente continua.

Tale alimentatore dovrà essere protetto con una cappa di chiusura; ovvero:

La tensione dovrà corrispondere a quella indicata dalla Ditta costruttrice dei citofoni per il funzionamento degli stessi.

MATERIALE VARIO

Gli apparecchi e i microtelefoni devono essere in materiale plastico nel colore richiesto dall'Amministrazione appaltante.

La suoneria o il ronzatore saranno incorporati nell'apparecchio.

Art.85 - Predisposizione dell'impianto telefonico

In ogni alloggio, ufficio e locali simili dovranno essere previste le tubazioni destinate a contenere i cavi telefonici. L'appaltatore dovrà provvedere all'installazione delle tubazioni, delle scatole di derivazione delle scatole porta prese in conformità alle disposizioni della Telecom. L'impianto telefonico (e per filodiffusione) deve essere separato da ogni altro impianto.

CAPO 12 - PRESCRIZIONI TECNICHE PER L'ESECUZIONE DEGLI IMPIANTI DI RISCALDAMENTO

Art.86 - Definizioni generali degli impianti

Ferme restando le disposizioni di carattere generale riportate negli articoli contenuti nella parte generale del presente Capitolato, tutti gli impianti da realizzare dovranno osservare le prescrizioni di seguito indicate oltre a quanto contenuto nei disegni di progetto allegati e alla normativa vigente.

Il progetto esecutivo finale degli impianti, se eseguito dall'Appaltatore, dovrà essere approvato dal Committente almeno 90 giorni prima dell'inizio dei lavori relativi e presentato contestualmente alla campionatura di tutti gli elementi; inoltre se eseguito dal Committente, dovrà essere consegnato all'Appaltatore almeno 90 giorni prima dell'inizio dei lavori relativi.

Le caratteristiche di ogni impianto saranno così definite:

dalle prescrizioni generali del presente capitolato;

dalle prescrizioni particolari riportate negli articoli seguenti;

dalle eventuali descrizioni specifiche aggiunte come integrazioni o come allegati al presente capitolato;

da disegni, dettagli esecutivi e relazioni tecniche allegati al progetto.

Resta, comunque, contrattualmente fissato che tutte le specificazioni o modifiche apportate nei modi suddetti fanno parte integrante del presente capitolato.

Tutte le tubazioni od i cavi necessari agli allacciamenti dei singoli impianti saranno compresi nell'appalto ed avranno il loro inizio dai punti convenuti con le Società fornitrici e, comunque, dovranno essere portati al cancello d'ingresso del lotto o dell'area di edificazione; tali allacciamenti ed i relativi percorsi dovranno comunque essere in accordo con le prescrizioni fissate dalla Direzione dei Lavori e saranno eseguiti a carico dell'Appaltatore.

Restano comunque esclusi dagli oneri dell'Appaltatore i lavori necessari per l'allaccio della fognatura dai confini del lotto alla rete comunale; in ogni caso l'Appaltatore dovrà realizzare, a sue spese, la parte di rete fognante dai piedi di ciascuna unità abitativa fino alle vasche o punti di raccolta costituiti da adeguate canalizzazioni e pozzetti di ispezione con valvole di non ritorno ed un sistema di smaltimento dei rifiuti liquidi concorde con la normativa vigente.

Art.87 - Verifiche e prove preliminari

Durante l'esecuzione dei lavori si dovranno eseguire le verifiche e le prove preliminari di cui appresso:

verifica della qualità dei materiali approvvigionati;

prova idraulica a freddo, se possibile in corso d'opera e comunque ad impianto ultimato, prima di effettuare le prove previste. Si ritiene positivo l'esito della prova quando non si verifichino fughe e deformazioni permanenti;

prova preliminare di circolazione, di tenuta e di dilatazione con fluidi scaldanti e raffreddanti. Per gli impianti ad acqua calda tale prova si effettua portando a 90 °C la temperatura dell'acqua nelle caldaie e mantenendola per il tempo necessario per l'accurata ispezione di tutto il complesso delle condutture e dei corpi scaldanti; per gli impianti a vapore la prova si effettua portando la pressione delle caldaie al valore massimo stabilito e mantenendolo per il tempo necessario. L'ispezione dovrà iniziare al raggiungimento dello stato di regime della rete al valore massimo di temperatura stabilito o ai valori corrispondenti alla massima potenza d'impianto prevista. Si ritiene positivo il risultato della prova qualora in tutti i corpi scaldanti arrivi il fluido alla temperatura stabilita e le dilatazioni non abbiano dato luogo a fughe o deformazioni permanenti;

verifica del montaggio degli apparecchi e della relativa esecuzione;

verifica per accertare il regolare funzionamento degli impianti completati di ogni particolare; tale prova potrà essere eseguita dopo che siano completamente ultimati tutti i lavori e le forniture.

Le verifiche e le prove di cui sopra verranno eseguite dalla Direzione dei Lavori in contraddittorio con l'Appaltatore, restando quest'ultimo, anche nel caso di esito favorevole delle prove indicate, pienamente responsabile dei difetti o delle imperfezioni degli impianti installati fino al termine del periodo di garanzia.

Art.88 - Prescrizioni sui materiali

I materiali utilizzati per la realizzazione delle opere dovranno rispondere alle specifiche di progetto e alle normative vigenti. In particolare, prima dell'accettazione di tubi, giunti e pezzi speciali e in corso d'opera, potrà essere richiesto l'intervento del progettista per pareri tecnici, anche in relazione ad eventuali varianti. È facoltà dell'Appaltatore avvalersi in qualsiasi momento dell'assistenza tecnica da parte della ditta fornitrice

delle tubazioni. Tutti i componenti degli impianti, degli apparecchi e i relativi dispositivi di sicurezza regolazione e controllo che sono oggetto, per quanto riguarda i requisiti essenziali, di direttive europee recepite dallo Stato italiano, devono portare marcatura di conformità CE. In ogni caso devono essere realizzati secondo norme di buona tecnica.

Art.89 - Tubazioni

La distribuzione del fluido verrà affidata a collettori di opportuno diametro, completi di manometro, termometro e rubinetto di scarico atti a sezionare l'impianto in oggetto in più zone.

Dai collettori saranno ripartiti, quindi, più circuiti nei vari diametri occorrenti per i diversi tronchi; tutte le condutture dovranno avere nei percorsi orizzontali, passaggi in traccia o sotto il solaio ove possibile (secondo le indicazioni del progetto termico o della Direzione dei Lavori).

Le condutture si staccheranno dalle colonne montanti verticali e dovranno essere complete di pezzi speciali, giunzioni, derivazioni, materiali di tenuta, staffe e collari di sostegno.

Tutte le tubazioni e la posa in opera relativa dovranno corrispondere alle caratteristiche indicate dal presente capitolato, alle specifiche espressamente richiamate nei relativi impianti di appartenenza ed alla normativa vigente in materia.

L'Appaltatore dovrà, se necessario, provvedere alla preparazione di disegni particolareggiati da integrare al progetto occorrenti alla definizione dei diametri, degli spessori e delle modalità esecutive; l'Appaltatore dovrà, inoltre, fornire dei grafici finali con le indicazioni dei percorsi effettivi di tutte le tubazioni.

Si dovrà ottimizzare il percorso delle tubazioni riducendo, il più possibile, il numero dei gomiti, giunti, cambiamenti di sezione e rendendo facilmente ispezionabili le zone in corrispondenza dei giunti, sifoni, pozzetti, ecc.; sono tassativamente da evitare l'utilizzo di spezzoni e conseguente sovrannumero di giunti.

Nel caso di attraversamento di giunti strutturali saranno predisposti, nei punti appropriati, compensatori di dilatazione approvati dalla Direzione Lavori.

Le tubazioni interrate dovranno essere poste ad una profondità tale che lo strato di copertura delle stesse sia di almeno 1 metro.

Gli scavi dovranno essere eseguiti con particolare riguardo alla natura del terreno, al diametro delle tubazioni ed alla sicurezza durante le operazioni di posa. Il fondo dello scavo sarà sempre piano e, dove necessario, le tubazioni saranno poste in opera su un sottofondo di sabbia di 10 cm di spessore su tutta la larghezza e lunghezza dello scavo.

Nel caso di prescrizioni specifiche per gli appoggi su letti di conglomerato cementizio o sostegni isolati, richieste di contropendenze e di qualsiasi altro intervento necessario a migliorare le operazioni di posa in opera, si dovranno eseguire le varie fasi di lavoro, anche di dettaglio, nei modi e tempi richiesti dalla Direzione Lavori.

Dopo le prove di collaudo delle tubazioni saranno effettuati i rinterri con i materiali provenienti dallo scavo ed usando le accortezze necessarie ad evitare danneggiamenti delle tubazioni stesse e degli eventuali rivestimenti.

Le tubazioni non interrate dovranno essere fissate con staffe o supporti di altro tipo in modo da garantire un perfetto ancoraggio alle strutture di sostegno.

Le tubazioni in vista o incassate dovranno trovarsi ad una distanza di almeno 8 cm (misurati dal filo esterno del tubo o del suo rivestimento) dal muro; le tubazioni sotto traccia dovranno essere protette con materiali idonei.

Le tubazioni metalliche in vista o sottotraccia, comprese quelle non in prossimità di impianti elettrici, dovranno avere un adeguato impianto di messa a terra funzionante su tutta la rete.

Tutte le giunzioni saranno eseguite in accordo con le prescrizioni e con le raccomandazioni dei produttori per garantire la perfetta tenuta; nel caso di giunzioni miste la Direzione Lavori fornirà specifiche particolari alle quali attenersi.

L'Appaltatore dovrà fornire ed installare adeguate protezioni, in relazione all'uso ed alla posizione di tutte le tubazioni in opera e provvederà anche all'impiego di supporti antivibrazioni o spessori isolanti, atti a migliorare il livello di isolamento acustico.

Tutte le condotte destinate all'acqua potabile, in aggiunta alle normali operazioni di pulizia, dovranno essere accuratamente disinfettate.

Nelle interruzioni delle fasi di posa è obbligatorio l'uso di tappi filettati per la protezione delle estremità aperte della rete.

Le pressioni di prova, durante il collaudo, saranno di 1,5-2 volte superiori a quelle di esercizio e la lettura sul manometro verrà effettuata nel punto più basso del circuito. La pressione dovrà rimanere costante per almeno 24 ore consecutive entro le quali non dovranno verificarsi difetti o perdite di qualunque tipo; nel caso di imperfezioni riscontrate durante la prova, l'Appaltatore dovrà provvedere all'immediata riparazione dopo la quale sarà effettuata un'altra prova e questo fino all'eliminazione di tutti i difetti dell'impianto.

Le tubazioni per l'acqua verranno collaudate come sopra indicato, procedendo per prove su tratti di rete ed infine sull'intero circuito; le tubazioni del gas e quelle di scarico verranno collaudate, salvo diverse disposizioni, ad aria o acqua con le stesse modalità descritte al comma precedente.

Le tubazioni per impianti di riscaldamento saranno conformi alle specifiche della normativa vigente in materia ed avranno le caratteristiche indicate dettagliatamente nelle descrizioni delle opere relative; i materiali utilizzati per tali tubazioni saranno, comunque, dei tipi seguenti:

- a) tubazioni in acciaio nero FM, serie UNI EN 10255/07;
- b) tubazioni in rame ricotto fornite in rotoli;
- c) tubazioni in rame crudo fornite in barre;
- d) tubazioni in polietilene ad alta densità (PEAD PN 16).

Sarà onere dell'Appaltatore presentare al Direttore dei Lavori prima dell'inizio delle opere eventuale campionatura dei materiali che intende fornire, relativa a tubazioni, giunzioni, pezzi speciali, ... corredata di tutta la documentazione tecnica necessaria alla verifica di conformità del materiale proposto alle prescrizioni tecniche di progetto.

Tubazioni in acciaio

Dovranno essere in acciaio non legato e corrispondere alle norme UNI ed alle prescrizioni vigenti, essere a sezione circolare, avere profili diritti entro le tolleranze previste e privi di difetti superficiali sia interni che esterni.

La classificazione dei tubi in acciaio è la seguente:

- tubi senza prescrizioni di qualità (Fe 33);
- tubi di classe normale (Fe 35-1/ 45-1/ 55-1/ 52-1);
- tubi di classe superiore (Fe 35-2/ 45-2/ 55-2/ 52-2).

Le tubazioni in acciaio nero FM saranno utilizzate per la realizzazione di reti interne o esterne alle centrali tecnologiche, complete di pezzi speciali, materiali per la saldatura, verniciatura con doppia mano di antiruggine, staffaggi, fissaggio, collegamenti con diametri da 10 mm (3/8") fino a 400 mm (16") con peso variante da 0,74 kg/ml a 86,24 kg/mL.

Rivestimenti protettivi delle tubazioni in acciaio

I rivestimenti protettivi dei tubi potranno essere dei seguenti tipi:

- zincatura (da effettuare secondo le prescrizioni vigenti);
 - rivestimento esterno con guaine bituminose e feltro o tessuto di vetro;
 - rivestimento costituito da resine epossidiche od a base di polietilene;
 - rivestimenti speciali eseguiti secondo le prescrizioni del Capitolato Speciale o della Direzione dei Lavori.
- Tutti i rivestimenti dovranno essere omogenei, aderenti ed impermeabili.

Tubi in polietilene ad alta densità

Saranno realizzati mediante polimerizzazione dell'etilene e dovranno essere conformi alla normativa vigente ed alle specifiche relative ai tubi ad alta densità. Dovranno inoltre possedere una resistenza a trazione non inferiore a 9,8/14,7 N/mm² (100/150 kg/cm²), secondo il tipo (bassa o alta densità), resistenza alla temperatura da -50°C a +60°C e dovranno essere totalmente atossici.

I tubi dovranno essere forniti senza abrasioni o schiacciamenti; ogni deformazione o schiacciamento delle estremità dovrà essere eliminato con taglio delle teste dei tubi.

Prima della posa in opera e della saldatura, i tubi dovranno essere accuratamente puliti, asciutti e dovrà essere eliminata ogni traccia di umidità. L'accatastamento delle tubazioni dovrà avvenire in luogo protetto dai raggi diretti del sole.

Tubi in rame

Saranno del tipo idoneo per la distribuzione di fluidi e gas in pressione, rivestite con guaina isolante in materiale sintetico espanso classificato autoestinguente (tipo impianti elettrici), giunzioni con raccordi meccanici o a saldare, comprensive di pezzi speciali e materiale per la realizzazione dei giunti con le seguenti caratteristiche:

(diametro esterno x spessore) 10 x 1 - 12 x 1 - 14 x 1 - 16 x 1 - 18 x 1 - 22 x 1.

Saranno fornite in tubi del tipo normale o pesante (con spessori maggiorati) ed avranno raccordi filettati, saldati o misti.

La curvatura dei tubi potrà essere fatta manualmente o con macchine piegatrici (oltre i 20 mm di diametro). I tubi incruditi andranno riscaldati ad una temperatura di 600°C. prima della piegatura.

Il fissaggio dovrà essere eseguito con supporti in rame. Le saldature verranno effettuate con fili saldanti in leghe di rame, zinco e argento.

I raccordi potranno essere filettati, misti (nel caso di collegamenti con tubazioni di acciaio o altri materiali) o saldati.

Nel caso di saldature, queste dovranno essere eseguite in modo capillare dopo il riscaldamento del raccordo e la spalmatura del decapante e risultare perfettamente uniformi.

Tubi per condotte

Dovranno corrispondere alle prescrizioni indicate con precise distinzioni fra gli acciai da impiegare per i tubi saldati (Fe 32 ed Fe 42) e quelli da impiegare per i tubi senza saldatura (Fe 52).

Le tolleranze saranno del +/- 1,5% sul diametro esterno (con un minimo di 1mm), di 12,5% sullo spessore e del +/- 10% sul peso del singolo tubo.

Scarichi condensa ventilconvettori e unità termoventilanti

Saranno realizzati in tubo di polietilene ad alta densità PN6 con giunzioni saldate, diametro interno minimo 13 mm, da allacciare direttamente alla rete fognaria acque bianche oppure alla rete fognaria acque nere tramite pozzetto sifonato.

Tubi e raccordi

Saranno realizzati in cloruro di polivinile esenti da plastificanti. Nelle condotte con fluidi in pressione sono ammessi spessori compresi tra 1,6 e 18 mm, con diametri da 20 a 600 mm. I raccordi potranno essere a bicchiere o ad anello e a tenuta idraulica. La marcatura dei tubi dovrà comprendere l'indicazione del materiale, del tipo, del diametro esterno, della pressione nominale, il marchio di fabbrica, il periodo di produzione ed il marchio di conformità.

Per le giunzioni dovranno essere osservate le seguenti disposizioni:

giunto a flangia: sarà formato da due flange, poste all'estremità dei tubi, e fissate con bulloni e guarnizioni interne ad anello posizionate in coincidenza del diametro dei tubi e del diametro tangente ai fori delle flange.

Gli eventuali spessori aggiuntivi dovranno essere in ghisa;

giunto elastico con guarnizione in gomma: è utilizzato per condotte d'acqua ed è ottenuto per compressione di una guarnizione di gomma posta all'interno del bicchiere nell'apposita sede;

giunti saldati (per tubazioni in acciaio): dovranno essere eseguiti con cordoni di saldatura di spessore non inferiore a quello del tubo, con forma convessa, sezioni uniformi e dovranno presentarsi esenti da porosità od imperfezioni di sorta. Gli elettrodi da usare dovranno essere del tipo rivestito e con caratteristiche analoghe al metallo di base;

giunti a vite e manicotto (per tubazioni in acciaio): dovranno essere impiegati solo nelle diramazioni di piccolo diametro; la filettatura dovrà coprire un tratto di tubo pari al diametro esterno ed essere senza sbavature;

giunti isolanti (per tubazioni in acciaio): saranno del tipo a manicotto od a flangia ed avranno speciali guarnizioni in resine o materiale isolante; verranno impiegati per le colonne montanti delle tubazioni idriche e posti in luoghi ispezionabili oppure, se interrati, rivestiti ed isolati completamente dall'ambiente esterno.

Art.90 - Generatori di calore o centrale termica

Nel caso di impianti compatibili, secondo la normativa vigente, con i limiti previsti per le installazioni all'interno di ambienti abitati si potrà procedere alla messa in opera di generatori di calore che, ai sensi dell'art. 5 comma 10 del D.P.R. 26 agosto 1993, n. 412, dovranno essere isolati rispetto all'ambiente abitato, da realizzarsi con apparecchi di tipo «C» secondo la classificazione delle norme tecniche UNI 7129/08.

Per gli impianti di potenze superiori a quelle consentite all'interno di ambienti abitati si dovrà realizzare una centrale termica in locale separato e conforme alle prescrizioni specifiche.

Il locale caldaia dovrà avere accesso ed aerazione esclusivamente dall'esterno. Le sue strutture verticali ed orizzontali avranno una resistenza al fuoco di almeno 120' e saranno isolate acusticamente.

Gli eventuali serbatoi di combustibile liquido saranno realizzati in lamiera di acciaio di spessore non inferiore a 5 mm ed avranno una capacità massima di 15 mc; se interrati saranno opportunamente protetti, avranno una botola d'ispezione a tenuta, uno sfiato esterno ed allacci in acciaio per il carico del combustibile oltre a tutti i collegamenti ed apparecchiature necessari per il loro perfetto funzionamento.

Il generatore di calore dovrà essere dimensionato per il carico massimo; la regolazione automatica provvederà al suo inserimento anche in funzione della temperatura esterna e delle eventuali richieste di un termostato ambiente che dovrà essere installato nel punto fissato dal progetto termico.

La centrale termica sarà inoltre completa di:

raccordo al camino per lo smaltimento dei prodotti della combustione;

pompa anticondensa che dovrà evitare che la temperatura dell'acqua che rientra in caldaia sia inferiore ai 60° con conseguenti possibili shock termici;

pompa di ricircolo al servizio dell'impianto idrico-sanitario al fine di far giungere l'acqua calda agli utilizzi a temperatura di regime in un tempo massimo di 15";

vaso di espansione chiuso a membrana autopressurizzato;

impianto di decalcificazione;

tutti i dispositivi di controllo e sicurezza previsti dalle vigenti normative, quadro elettrico di controllo e comando.

Gli edifici multipiano costituiti da più unità immobiliari, ai sensi dell'art. 5 comma 9 del D.P.R. 26 agosto 1993, n. 412, dovranno essere dotati di appositi condotti di evacuazione dei prodotti della combustione con sbocco sopra il tetto dell'edificio alla quota prescritta dalla norma UNI 7129/08; il condotto dovrà essere progettato ai sensi della norma UNI EN 13384-3/06. Il progetto, nel caso di condotto ramificato collettivo, dovrà essere depositato presso il Comune ai sensi della legge vigente.

Art.91 - Corpi scaldanti

I corpi scaldanti saranno ad elementi componibili in ghisa (oppure in alluminio), nella forma, dimensione e posizionamento specificati dal progetto termico.

I radiatori in ghisa (o alluminio) saranno posti in opera previa verniciatura con due mani di vernice antiruggine ed una di vernice del tipo e colore definito; la mano a finire verrà applicata ad opere ultimate. Tutte le verniciature sono incluse nell'appalto.

I corpi scaldanti saranno corredati di valvola a doppia regolazione con volantino e detentore a vite. Si dovrà inoltre prevedere l'installazione di borchie di protezione all'uscita delle tubazioni dai tramezzi.

Art.92 - Gruppi e centrali termiche

Centrale termica a gasolio per riscaldamento ambientale in locale proprio con caratteristiche di cui alla circolare Ministero dell'interno 29 luglio 1971, n. 73 *per potenze utili da 30 a 350 kW*, costituita da generatore di calore per acqua calda fino a 100°C a norma del D.M. 1 dicembre 1975 e di tutte le altre norme di sicurezza per apparecchi contenenti liquidi caldi sotto pressione, rendimento termico utile minimo alla potenza nominale non inferiore al valore di $84+2\log$ (in percentuale) della potenza nominale, bruciatore monostadio a gasolio, serbatoio interrato per gasolio da 0,3 mc per potenze utili fino a 60 kW e da 0,5 mc per potenze oltre 60 kW, nel rispetto delle norme fissate dal D.P.R. 22 dicembre 1970, n. 1391 e dalla circolare del Ministero dell'interno 29 luglio 1971, n. 73, corredato da tubo di sfiato protetto con rete antifiamma e passo d'uomo carrabile, impianto di adduzione del gasolio al bruciatore con valvola di intercettazione e leva di comando posizionata all'esterno della centrale, raccordo fumi coibentato con punto di prelievo dei prodotti della combustione sul condotto tra la cassa dei fumi del generatore ed il camino (con dimensioni e caratteristiche conformi alla norma UNI EN 13384-3/06) per l'inserimento di sonde per la determinazione del rendimento di combustione e della composizione dei gas di scarico, accessori di regolazione e sicurezza composti da pressostato di blocco, indicatore di pressione, tubo ammortizzatore, rubinetto portamanometro, termostato ad immersione regolabile, valvola di scarico termico, imbuto di scarico, termometro, pozzetto per applicazione di termometro di controllo, separatore d'aria, termoidrometro, valvola di sicurezza a membrana tarata ISPEL, valvola miscelatrice a quattro vie, flussostato, vaso di espansione a membrana collaudato ISPEL, valvola automatica di riempimento, gruppo termoregolatore pilotato da sonda termometrica di rilevamento della temperatura esterna che consenta la regolazione della temperatura ambiente su due livelli sigillabili nell'arco delle 24 ore, elettropompa anticondensa, tubazioni in acciaio nero FM per collegamento dell'elettropompa anticondensa e dei collettori di mandata e di ritorno, rivestimento delle tubazioni con materiale isolante, n. 2 elettropompe (di cui una di riserva) per la circolazione dell'acqua, tubazione by-pass contro la chiusura totale delle valvole termostatiche sui corpi scaldanti, valvole ed accessori necessari alla corretta installazione e funzionamento, temperatura di mandata di progetto di 75°C, temperatura di ritorno di progetto di 65°C, impianto elettrico interno alla centrale termica realizzato nel rispetto della norma CEI 64-8 variante V2, cavi non propaganti l'incendio secondo norma CEI 20-22, collegamento elettrico dei bruciatori all'impianto con condutture metalliche flessibili grado di protezione IP40, quadro di distribuzione protetto da portello che assicuri un grado di protezione almeno pari a IP40, interruttore elettrico onnipolare di emergenza da posizionare all'esterno della centrale in prossimità dell'accesso alla stessa, comprese le opere murarie per lo scavo, il rinterro e la pavimentazione necessarie alla posa del serbatoio e dell'impianto di adduzione del gasolio stesso, il basamento per la caldaia, lo staffaggio ed il fissaggio delle tubazioni, l'assistenza muraria per l'impianto elettrico, la fornitura e posa in opera di almeno un estintore portatile di tipo approvato per fuochi delle classi «A», «B» e «C» con capacità estinguente non inferiore a «21A-89B-C». Qualora, nel caso di impianti con potenza complessiva superiore ai 100 kW, fosse previsto l'utilizzo di acqua con durezza superiore ai 30° francesi si dovrà provvedere all'installazione di un sistema di trattamento dell'acqua conforme alla norma UNI 8065/89.

Centrale termica a gasolio per riscaldamento ambientale in locale proprio con caratteristiche di cui alla circolare Ministero dell'interno 29 luglio 1971, n. 73 *per potenze utili da 350 a 3000 kW*, costituita da due o più generatori di calore per acqua calda fino a 100°C in cascata ed attivati in maniera automatica in base al carico termico dell'utenza, conforme al D.M. 1 dicembre 1975 e di tutte le altre norme di sicurezza per apparecchi contenenti liquidi caldi sotto pressione, rendimento termico utile minimo alla potenza nominale non inferiore al valore di $84+2\log$ (in percentuale) della potenza nominale, bruciatori pluristadio a gasolio, serbatoio interrato per gasolio da 1 mc per potenze utili fino a 600 kW e da 1,5 mc per potenze oltre 600 kW, nel rispetto delle norme fissate dal D.P.R. 22 dicembre 1970, n. 1391 e dalla circolare del Ministero dell'interno 29 luglio 1971, n. 73, corredato da tubo di sfiato protetto con rete antifiamma e passo d'uomo carrabile, impianto di adduzione del gasolio al bruciatore con valvola di intercettazione e leva di comando posizionata all'esterno della centrale, raccordo fumi coibentato con punto di prelievo dei prodotti della combustione sul condotto tra la cassa dei fumi del generatore ed il camino (con dimensioni e caratteristiche conformi alla norma UNI EN 13384-3/06) per l'inserimento di sonde per la determinazione del rendimento di combustione e della composizione dei gas di scarico, accessori di regolazione e sicurezza composti da pressostato di blocco, indicatore di pressione, tubo ammortizzatore, rubinetto portamanometro, termostato ad immersione regolabile, valvola di scarico termico, imbuto di scarico, termometro, pozzetto per applicazione di termometro di controllo, separatore d'aria, termoidrometro, valvola di sicurezza a membrana tarata ISPEL, valvola miscelatrice a quattro vie, flussostato, vaso di espansione a membrana collaudato ISPEL, valvola automatica di riempimento, gruppo termoregolatore pilotato da sonda termometrica di rilevamento della temperatura esterna che consenta la regolazione della temperatura ambiente su due livelli sigillabili nell'arco delle 24 ore, elettropompa anticondensa, tubazioni in acciaio nero FM per collegamento dell'elettropompa anticondensa e dei collettori di mandata e di ritorno, rivestimento delle tubazioni con materiale isolante, n. 2 elettropompe (di cui una di riserva) per la circolazione dell'acqua, tubazione by-pass contro la chiusura totale delle valvole termostatiche sui corpi scaldanti, valvole ed accessori necessari alla corretta installazione e funzionamento, temperatura di mandata di progetto di 75°C, temperatura di ritorno di progetto di 65°C, impianto elettrico interno alla centrale termica realizzato nel rispetto della norma CEI 64-8 variante V2, cavi non propaganti l'incendio secondo norma CEI 20-22, collegamento elettrico dei bruciatori all'impianto con condutture metalliche flessibili grado di protezione IP40, quadro di distribuzione protetto da portello che assicuri un grado di protezione almeno pari a IP40, interruttore elettrico onnipolare di emergenza da posizionare all'esterno della centrale in prossimità dell'accesso alla stessa, installazione, nel caso fosse previsto l'utilizzo di acqua con durezza superiore ai 30° francesi, di un sistema di trattamento dell'acqua conforme alla norma UNI 8065/89. Nella fornitura e posa in opera dovranno essere comprese le opere murarie per lo scavo, il rinterro e la pavimentazione necessarie alla posa del serbatoio e dell'impianto di adduzione del gasolio stesso, il basamento per la caldaia, lo staffaggio ed il fissaggio delle tubazioni, l'assistenza muraria per l'impianto elettrico, la fornitura e posa in opera di almeno un estintore portatile di tipo approvato per fuochi delle classi «A», «B» e «C» con capacità estinguente non inferiore a «21A-89B-C».

Centrale termica a gas metano per riscaldamento ambientale in locale proprio e separato da altri locali con murature resistenti al fuoco per almeno 120', con accesso da aree a cielo libero, dotato di aerazione prescritta dalla circolare del Ministero dell'interno 25 novembre 1969, n. 68 *per potenze utili da 30 a 350 kW*, costituita da generatore di calore per acqua calda fino a 100°C rendimento termico utile minimo alla potenza nominale non inferiore al valore di $84+2\log$ (in percentuale) della potenza nominale, bruciatore monostadio a gas metano completo di rampa gas a norma UNI EN 676/08 munito di dispositivo automatico di sicurezza totale, approvato dal Ministero dell'interno, che interrompa il flusso del gas qualora, per qualsiasi motivo, dovesse spegnersi la fiamma, filtro e stabilizzatore di pressione per non superare la pressione di 3946,6 Pa (400 mm di c.d.a.), tubazione di adduzione del gas in acciaio zincato (tipo Mannesmann) dal contatore al bruciatore corredato di valvola di intercettazione di emergenza interna ed esterna alla centrale termica da porre in prossimità dell'accesso alla stessa, attraversamento di eventuali murature con controcamera metallica chiusa all'interno del locale ed aperta verso l'esterno, raccordo fumi coibentato con punto di prelievo dei prodotti della combustione sul condotto tra la cassa dei fumi del generatore ed il camino per l'inserimento di sonde per la determinazione del rendimento di combustione e della composizione dei gas di scarico, accessori di regolazione e sicurezza composti da pressostato di blocco, indicatore di pressione, tubo ammortizzatore, rubinetto portamanometro, termostato ad immersione regolabile, valvola di scarico termico, imbuto di scarico, termometro, pozzetto per applicazione di termometro di controllo, separatore d'aria, termoidrometro, valvola di sicurezza a membrana tarata ISPEL, valvola miscelatrice a quattro vie, flussostato, vaso di espansione a membrana collaudato ISPEL, valvola automatica di riempimento, gruppo termoregolatore pilotato da sonda termometrica di rilevamento della temperatura esterna che consenta la regolazione della temperatura ambiente su due livelli sigillabili nell'arco delle 24 ore, elettropompa anticondensa, tubazioni in acciaio nero FM per collegamento dell'elettropompa anticondensa e dei collettori di mandata e di ritorno, rivestimento delle tubazioni con materiale isolante, n. 2 elettropompe (di cui una di

riserva) per la circolazione dell'acqua, tubazione by-pass contro la chiusura totale delle valvole termostatiche sui corpi scaldanti, valvole ed accessori necessari alla corretta installazione e funzionamento, temperatura di mandata di progetto di 75°C, temperatura di ritorno di progetto di 65°C, impianto elettrico interno alla centrale termica realizzato nel rispetto della norma CEI 64-2 Appendice B del tipo AD-FT nella zona classificata C3Z2 ed impianto AD-FE1 nella zona classificata C3Z1 (zona a ventilazione impedita che si estende dal soffitto fino a 0,5 m al di sotto della quota minima dell'apertura di aerazione), interruttore elettrico onnipolare di emergenza da posizionare all'esterno della centrale in prossimità dell'accesso alla stessa, apparecchiature, condutture, ecc. nella zona C3Z2 con grado di protezione IP40, nella zona C3Z1 con grado di protezione IP44, cavi non propaganti l'incendio secondo norma CEI 20-22, collegamento elettrico dei bruciatori all'impianto con condutture metalliche flessibili grado di protezione IP40, quadro di distribuzione protetto da portello che assicuri un grado di protezione almeno pari a IP40, comprese le opere murarie per il basamento per la caldaia, lo staffaggio ed il fissaggio delle tubazioni, l'assistenza muraria per l'impianto elettrico, la fornitura e posa in opera di almeno un estintore portatile di tipo approvato per fuochi delle classi «A», «B» e «C» con capacità estinguente non inferiore a «21A-89B-C». Qualora, nel caso di impianti con potenza complessiva superiore ai 100 kW, fosse previsto l'utilizzo di acqua con durezza superiore ai 30° francesi si dovrà provvedere all'installazione di un sistema di trattamento dell'acqua conforme alla norma UNI 8065/89.

Centrale termica a gas metano per riscaldamento ambientale in locale proprio e separato da altri locali con murature resistenti al fuoco per almeno 120', con accesso da aree a cielo libero, dotato di aerazione prescritta dalla circolare del Ministero dell'interno 25 novembre 1969, n. 68 *per potenze utili da 350 a 3000 kW*, costituita da due o più generatori di calore per acqua calda fino a 100°C, in cascata ed attivati in maniera automatica in base al carico termico dell'utenza, rendimento termico utile minimo alla potenza nominale non inferiore al valore di $84+2\log$ (in percentuale) della potenza nominale, bruciatori pluristadio a gas metano completo di rampa gas a norma UNI EN 676/08 munito di dispositivo automatico di sicurezza totale, approvato dal Ministero dell'interno, che interrompa il flusso del gas qualora, per qualsiasi motivo, dovesse spegnersi la fiamma, filtro e stabilizzatore di pressione per non superare la pressione di 3946,6 Pa (400 mm di c.d.a.), tubazione di adduzione del gas in acciaio zincato (tipo Mannesmann) dal contatore al bruciatore corredato di valvola di intercettazione di emergenza interna ed esterna alla centrale termica da porre in prossimità dell'accesso alla stessa, attraversamento di eventuali murature con controcamera metallica chiusa all'interno del locale ed aperta verso l'esterno, raccordo fumi coibentato con punto di prelievo dei prodotti della combustione sul condotto tra la cassa dei fumi del generatore ed il camino (con dimensioni e caratteristiche conformi alla norma UNI EN 13384-3/06) per l'inserimento di sonde per la determinazione del rendimento di combustione e della composizione dei gas di scarico, accessori di regolazione e sicurezza composti da pressostato di blocco, indicatore di pressione, tubo ammortizzatore, rubinetto portamanometro, termostato ad immersione regolabile, valvola di scarico termico, imbuto di scarico, termometro, pozzetto per applicazione di termometro di controllo, separatore d'aria, termoidrometro, valvola di sicurezza a membrana tarata ISPEL, valvola miscelatrice a quattro vie, flussostato, vaso di espansione a membrana collaudato ISPEL, valvola automatica di riempimento, gruppo termoregolatore pilotato da sonda termometrica di rilevamento della temperatura esterna che consenta la regolazione della temperatura ambiente su due livelli sigillabili nell'arco delle 24 ore, elettropompa anticondensa, tubazioni in acciaio nero FM per collegamento dell'elettropompa anticondensa e dei collettori di mandata e di ritorno, rivestimento delle tubazioni con materiale isolante, n. 2 elettropompe (di cui una di riserva) per la circolazione dell'acqua, tubazione by-pass contro la chiusura totale delle valvole termostatiche sui corpi scaldanti, valvole ed accessori necessari alla corretta installazione e funzionamento, temperatura di mandata di progetto di 75°C, temperatura di ritorno di progetto di 65°C, impianto elettrico interno alla centrale termica realizzato nel rispetto della norma CEI 64-2 Appendice B del tipo AD-FT nella zona classificata C3Z2 ed impianto AD-FE1 nella zona classificata C3Z1 (zona a ventilazione impedita che si estende dal soffitto fino a 0,5 m al di sotto della quota minima dell'apertura di aerazione), interruttore elettrico onnipolare di emergenza da posizionare all'esterno della centrale in prossimità dell'accesso alla stessa, apparecchiature, condutture, ecc. nella zona C3Z2 con grado di protezione IP40, nella zona C3Z1 con grado di protezione IP44, cavi non propaganti l'incendio secondo norma CEI 20-22, collegamento elettrico dei bruciatori all'impianto con condutture metalliche flessibili grado di protezione IP40, quadro di distribuzione protetto da portello che assicuri un grado di protezione almeno pari a IP40, installazione, nel caso fosse previsto l'utilizzo di acqua con durezza superiore ai 30° francesi, di un sistema di trattamento dell'acqua conforme alla norma UNI 8065:1989. Nella fornitura e posa in opera dovranno essere comprese le opere murarie per il basamento per la caldaia, lo staffaggio ed il fissaggio delle tubazioni, l'assistenza muraria per l'impianto elettrico, la fornitura e posa in opera di almeno un estintore portatile di tipo approvato per fuochi delle classi «A», «B» e «C» con capacità estinguente non inferiore a «21A-89B-C».

Centrale termica a gas petrolio liquefatto (GPL) per riscaldamento ambientale in locale proprio e separato da altri locali con murature resistenti al fuoco per almeno 120', con accesso da aree a cielo libero, dotato di aerazione prescritta dalla circolare del Ministero dell'interno 6 febbraio 1975, n. 412/4183 *per potenze utili da 30 a 350 kW*, costituita da generatore di calore per acqua calda fino a 100°C rendimento termico utile minimo alla potenza nominale (temperatura media acqua 70°C) non inferiore al valore di $84+2\log$ (in percentuale) della potenza nominale, bruciatore monostadio a gas di petrolio liquefatto completo di rampa gas a norma UNI EN 676/08 munito di dispositivo automatico di sicurezza totale, approvato dal Ministero dell'interno, che interrompa il flusso del gas qualora, per qualsiasi motivo, dovesse spegnersi la fiamma, filtro e stabilizzatore di pressione per non superare la pressione di 3946,6 Pa (400 mm di c.d.a.), tubazione di adduzione del gas in acciaio zincato (tipo Mannesmann) dal serbatoio al bruciatore corredato di valvola di intercettazione di emergenza interna ed esterna alla centrale termica da porre in prossimità dell'accesso alla stessa, attraversamento di eventuali murature con controcamera metallica chiusa all'interno del locale ed aperta verso l'esterno, raccordo fumi coibentato con punto di prelievo dei prodotti della combustione sul condotto tra la cassa dei fumi del generatore ed il camino (con dimensioni e caratteristiche conformi alla norma UNI EN 13384-3/06) per l'inserimento di sonde per la determinazione del rendimento di combustione e della composizione dei gas di scarico, accessori di regolazione e sicurezza composti da pressostato di blocco, indicatore di pressione, tubo ammortizzatore, rubinetto portamanometro, termostato ad immersione regolabile, valvola di scarico termico, imbuto di scarico, termometro, pozzetto per applicazione di termometro di controllo, separatore d'aria, termoidrometro, valvola di sicurezza a membrana tarata ISPEL, valvola miscelatrice a quattro vie, flussostato, vaso di espansione a membrana collaudato ISPEL, valvola automatica di riempimento, gruppo termoregolatore pilotato da sonda termometrica di rilevamento della temperatura esterna che consenta la regolazione della temperatura ambiente su due livelli sigillabili nell'arco delle 24 ore, elettropompa anticondensa, tubazioni in acciaio nero FM per collegamento dell'elettropompa anticondensa e dei collettori di mandata e di ritorno, rivestimento delle tubazioni con materiale isolante, n. 2 elettropompe (di cui una di riserva) per la circolazione dell'acqua, tubazione by-pass contro la chiusura totale delle valvole termostatiche sui corpi scaldanti, valvole ed accessori necessari alla corretta installazione e funzionamento, temperatura di mandata di progetto di 75°C, temperatura di ritorno di progetto di 65°C, impianto elettrico interno alla centrale termica realizzato nel rispetto della norma CEI 64-2 Appendice B del tipo AD-FT nella zona classificata C3Z2 ed impianto AD-FE1 nella zona classificata C3Z1 (zona a ventilazione impedita che si estende dal pavimento fino a 0,5 m al di sopra dello stesso), interruttore elettrico onnipolare di emergenza da posizionare all'esterno della centrale in prossimità dell'accesso alla stessa, apparecchiature, condutture, ecc. nella zona C3Z2 con grado di protezione IP40, nella zona C3Z1 con grado di protezione IP44, cavi non propaganti l'incendio secondo norma CEI 20-22, collegamento elettrico dei bruciatori all'impianto con condutture metalliche flessibili grado di protezione IP40, quadro di distribuzione protetto da portello che assicuri un grado di protezione almeno pari a IP40, comprese le opere murarie per il basamento per la caldaia, lo staffaggio ed il fissaggio delle tubazioni, l'assistenza muraria per l'impianto elettrico, la fornitura e posa in opera di almeno un estintore portatile di tipo approvato per fuochi delle classi «A», «B» e «C» con capacità estinguente non inferiore a «21A-89B-C».

Qualora, nel caso di impianti con potenza complessiva superiore ai 100 kW, fosse previsto l'utilizzo di acqua con durezza superiore ai 30° francesi si dovrà provvedere all'installazione di un sistema di trattamento dell'acqua conforme alla norma UNI 8065/89.

Centrale termica a gas petrolio liquefatto (GPL) per riscaldamento ambientale in locale proprio e separato da altri locali con murature resistenti al fuoco per almeno 120 minuti primi, con accesso da aree a cielo libero, dotato di aerazione prescritta dalla circolare del Ministero dell'interno 6 febbraio 1975, n. 412/4183 *per potenze utili da 350 a 3000 kW*, costituita da due o più generatori di calore per acqua calda fino a 100°C, in cascata ed attivati in maniera automatica in base al carico termico dell'utenza, rendimento termico utile minimo alla potenza nominale non inferiore al valore di $84+2\log$ (in percentuale) della potenza nominale, bruciatori pluristadio a gas petrolio liquefatto completo di rampa gas a norma UNI EN 676/08 munito di dispositivo automatico di sicurezza totale, approvato dal Ministero dell'interno, che interrompa il flusso del gas qualora, per qualsiasi motivo, dovesse spegnersi la fiamma, filtro e stabilizzatore di pressione per non superare la pressione di 3946,6 Pa (400 mm di c.d.a.), tubazione di adduzione del gas in acciaio zincato (tipo Mannesmann) dal serbatoio al bruciatore corredato di valvola di intercettazione di emergenza interna ed esterna alla centrale termica da porre in prossimità dell'accesso alla stessa, attraversamento di eventuali murature con controcamera metallica chiusa all'interno del locale ed aperta verso l'esterno, raccordo fumi coibentato con punto di prelievo dei prodotti della combustione sul condotto tra la cassa dei fumi del generatore ed il camino (con dimensioni e caratteristiche conformi alla norma UNI EN 13384-3/06) per l'inserimento di sonde per la determinazione del rendimento di combustione e della composizione dei gas di scarico, accessori di regolazione e sicurezza composti da pressostato di blocco, indicatore di pressione, tubo ammortizzatore, rubinetto portamanometro, termostato ad immersione regolabile, valvola di scarico termico, imbuto di scarico, termometro, pozzetto per applicazione di termometro di controllo, separatore

d'aria, termoidrometro, valvola di sicurezza a membrana tarata ISPEL, valvola miscelatrice a quattro vie, flussostato, vaso di espansione a membrana collaudato ISPEL, valvola automatica di riempimento, gruppo termoregolatore pilotato da sonda termometrica di rilevamento della temperatura esterna che consenta la regolazione della temperatura ambiente su due livelli sigillabili nell'arco delle 24 ore, elettropompa anticondensa, tubazioni in acciaio nero FM per collegamento dell'elettropompa anticondensa e dei collettori di mandata e di ritorno, rivestimento delle tubazioni con materiale isolante, n. 2 elettropompe (di cui una di riserva) per la circolazione dell'acqua, tubazione by-pass contro la chiusura totale delle valvole termostatiche sui corpi scaldanti, valvole ed accessori necessari alla corretta installazione e funzionamento, temperatura di mandata di progetto di 75°C, temperatura di ritorno di progetto di 65°C, impianto elettrico interno alla centrale termica realizzato nel rispetto della norma CEI 64-2 Appendice B del tipo AD-FT nella zona classificata C3Z2 ed impianto AD-FE1 nella zona classificata C3Z1 (zona a ventilazione impedita che si estende dal pavimento fino a 0,5 m al di sopra dello stesso), interruttore elettrico onnipolare di emergenza da posizionare all'esterno della centrale in prossimità dell'accesso alla stessa, apparecchiature, condutture, ecc. nella zona C3Z2 con grado di protezione IP40, nella zona C3Z1 con grado di protezione IP44, cavi non propaganti l'incendio secondo norma CEI 20-22, collegamento elettrico dei bruciatori all'impianto con condutture metalliche flessibili grado di protezione IP40, quadro di distribuzione protetto da portello che assicuri un grado di protezione almeno pari a IP40, installazione, nel caso fosse previsto l'utilizzo di acqua con durezza superiore ai 30° francesi, di un sistema di trattamento dell'acqua conforme alla norma UNI 8065/89. Nella fornitura e posa in opera dovranno essere comprese le opere murarie per il basamento per la caldaia, lo staffaggio ed il fissaggio delle tubazioni, l'assistenza muraria per l'impianto elettrico, la fornitura e posa in opera di almeno un estintore portatile di tipo approvato per fuochi delle classi «A», «B» e «C» con capacità estinguente non inferiore a «21A-89B-C».

Art.93 - Bruciatori

Bruciatore di gasolio monostadio per portate fino a 30 kg/h, motore 2800 litri/min, compreso il montaggio, gli allacci ed i collegamenti elettrici, eventuali opere murarie.

Bruciatore di gasolio pluristadio per portate fino a 300 kg/h, motore 2800 litri/min, compreso il montaggio, gli allacci ed i collegamenti elettrici, eventuali opere murarie.

Bruciatore di gas ad aria soffiata monostadio per potenze fino a 93 kW, motore 2800 litri/min, corredato di armatura gas a norma UNI EN 676/08, compreso il montaggio, gli allacci ed i collegamenti elettrici, eventuali opere murarie.

Bruciatore di gas ad aria soffiata monostadio per potenze fino a 1050 kW, motore 2800 litri/min, corredato di armatura gas standard oppure a norma UNI EN 676/08, compreso il montaggio, gli allacci ed i collegamenti elettrici, eventuali opere murarie.

Art.94 - Gruppi termici a gas

Gruppo termico murale a gas per solo riscaldamento con potenza termica di 14,0-23,3-29,0 kW, costituito da caldaia murale a tiraggio naturale per collegamento a canna fumaria, potenza tarabile, accensione piezoelettrica, rendimento minimo secondo la tabella «E» del D.P.R. 26 agosto 1993, n. 412, completa di placca di raccordo, rubinetti di intercettazione e raccordo al camino, collegamenti elettrici, fissaggio e tutte le opere murarie richieste per il perfetto funzionamento.

Gruppo termico a gas ad alto rendimento per solo riscaldamento con potenza termica di 10,5-18,0-23,9-27,5 kW, costituito da caldaia murale a tiraggio naturale per collegamento a canna fumaria, potenza modulante, accensione elettronica senza fiamma pilota, rendimento minimo secondo la tabella «E» del D.P.R. 26 agosto 1993, n. 412, completa di placca di raccordo, sifone per valvole di sicurezza, rubinetti di intercettazione e raccordo al camino, collegamenti elettrici, fissaggio e tutte le opere murarie richieste per il perfetto funzionamento.

Gruppo termico a gas per riscaldamento e produzione di acqua calda sanitaria costituito da caldaia a tiraggio naturale per collegamento a canna fumaria, potenza tarabile per riscaldamento, potenza modulante per acqua calda, accensione piezoelettrica, rendimento minimo secondo la tabella «E» del D.P.R. 26 agosto 1993, n. 412, completa di placca di raccordo, rubinetti di intercettazione e raccordo al camino, collegamenti elettrici, fissaggio e tutte le opere murarie richieste per il perfetto funzionamento e le seguenti specifiche tecniche:

- potenza termica per riscaldamento 9,3 kW - produzione acqua calda sanitaria in servizio continuo da 15 a 40°C, di 13 litri/min;
- potenza termica per riscaldamento 14 kW - produzione acqua calda sanitaria in servizio continuo da 15 a 40°C, di 13 litri/min;
- potenza termica per riscaldamento 23,3 kW - produzione acqua calda sanitaria in servizio continuo da 15 a 40°C, di 13 litri/min;
- potenza termica per riscaldamento 29 kW - produzione acqua calda sanitaria in servizio continuo da 15 a 40°C, di 16 litri/min.

Gruppo termico a gas ad alto rendimento per riscaldamento e produzione di acqua calda sanitaria, costituito da caldaia murale a tiraggio naturale per collegamento a canna fumaria, potenza modulante per riscaldamento e per acqua calda, accensione elettronica senza fiamma pilota, rendimento minimo secondo la tabella «E» del D.P.R. 26 agosto 1993, n. 412, completa di placca di raccordo, sifone per valvole di sicurezza, rubinetti di intercettazione e raccordo al camino, collegamenti elettrici, fissaggio e tutte le opere murarie richieste per il perfetto funzionamento e le seguenti specifiche tecniche:

- potenza termica per riscaldamento 18 kW - produzione acqua calda sanitaria in servizio continuo da 15 a 40°C, di 10,3 litri/min;
- potenza termica per riscaldamento 23,9 kW - produzione acqua calda sanitaria in servizio continuo da 15 a 40°C, di 13,7 litri/min;
- potenza termica per riscaldamento 27,5 kW - produzione acqua calda sanitaria in servizio continuo da 15 a 40°C, di 15,8 litri/min.

Gruppo termico a gas ad alto rendimento per solo riscaldamento costituito da generatore di calore ad elementi di ghisa, potenza termica utile di 11,0-21,4-31,4-43,2-54,6-65,1-75,6 kW con bruciatore atmosferico, rendimento minimo secondo la tabella «E» del D.P.R. 26 agosto 1993, n. 412, completo di termometro, termostati di regolazione per sicurezza, mantello di copertura e tutte le opere murarie.

Gruppo termico a gas ad alto rendimento per solo riscaldamento costituito da generatore di calore ad elementi di ghisa, potenza termica utile di kW 11,0-21,4-31,4, con bruciatore atmosferico, rendimento minimo secondo la tabella «E» del D.P.R. 26 agosto 1993, n. 412, completo di elettropompa di circolazione, vaso di espansione, gruppo di alimentazione impianto, valvola di sicurezza, manometro, termometro, termostati di regolazione e di sicurezza, mantello di copertura e tutte le opere murarie.

Gruppo termico a gas ad alto rendimento per riscaldamento e produzione acqua calda sanitaria costituito da caldaia murale a tiraggio forzato con circuito stagno di combustione, potenza tarabile per riscaldamento, rendimento minimo secondo la tabella «E» del D.P.R. 26 agosto 1993, n. 412, accensione elettronica a ionizzazione di fiamma, con bollitore di accumulo in acciaio inox coibentato con isolante di spessore determinato secondo la tabella «B» del D.P.R. 26 agosto 1993, n. 412, completo di placca di raccordo, rubinetti di intercettazione, tubo aspirazione/espulsione lungo 1 m, gomito di raccordo e potenza termica utile per riscaldamento non inferiore a 24,4 kW con produzione di acqua calda sanitaria in servizio continuo da 15 a 40°C non inferiore a 13,5 litri/min.

Gruppo termico a gas ad alto rendimento per riscaldamento e produzione acqua calda sanitaria costituito da generatore di calore ad elementi di ghisa con bruciatore atmosferico, rendimento minimo secondo la tabella «E» del D.P.R. 26 agosto 1993, n. 412, bollitore a scambio rapido, completo di elettropompa di circolazione per circuito di riscaldamento, elettropompa di circolazione per primario bollitore, vaso d'espansione, gruppo alimentazione, impianto valvola di sicurezza, manometro, termometro, termostati di regolazione e sicurezza, accensione elettronica, mantello di copertura e le seguenti specifiche tecniche:

- potenza termica per riscaldamento 22,1 kW - produzione acqua calda sanitaria in servizio continuo da 15 a 45°C di 12 litri/min;
- potenza termica per riscaldamento 31,7 kW - produzione acqua calda sanitaria in servizio continuo da 15 a 45°C di 18 litri/min;
- potenza termica per riscaldamento 44,4 kW - produzione acqua calda sanitaria in servizio continuo da 15 a 45°C di 20 litri/min.

Art.95 - Serbatoi e accessori

Serbatoio in acciaio per gasolio, olio combustibile, acqua e liquidi in genere, di forma cilindrica, ricoperto esternamente con vetroresina spessore 3 mm previa sabbiatura, completo di passo d'uomo, coperchio flangiato, attacchi vari, tappo ermetico di scarico, tubo di sfiato con cuffia di protezione, tabella metrica,

certificato di prova alla pressione interna di 1,0 bar, con tutte le opere di scavo e rinterro necessarie alla completa messa in opera.

Impianto di adduzione gasolio dal serbatoio di stoccaggio al singolo bruciatore, costituito da gruppo di pescaggio completo di attacchi di andata e ritorno del gasolio, attacco per teleindicatore di livello, valvola di fondo, valvola a strappo, leva comando valvola a strappo completa di cassetina di protezione trasparente, guaina e cavo di comando, tubazioni in rame rivestito di PVC di diametro adeguato per andata e ritorno gasolio, filtro di linea a due vie per gasolio completo di rubinetto sull'andata, valvola di ritegno sul ritorno, 2 raccordi flessibili al bruciatore, comprese tutte le opere murarie ed i collegamenti.

Art.96 - Elettropompe

Elettropompa per acqua calda e refrigerata, esecuzione monoblocco in linea con rotore immerso, portata variabile, temperatura d'impiego da -10/+80°C, PN 6, completa di raccordi a tre pezzi oppure controflange con guarnizioni e bulloni, compresi i collegamenti idrici ed elettrici, dalle caratteristiche conformi al progetto e da sottoporre alla validazione della DL prima dell'installazione.

Elettropompa gemellare per acqua calda e refrigerata, esecuzione monoblocco in linea con tenuta meccanica, portata variabile, temperatura d'impiego da -10/+120°C, PN 6, completa di controflange con guarnizioni e bulloni, compresi i collegamenti idrici ed elettrici, dalle caratteristiche conformi al progetto e da sottoporre alla validazione della DL prima dell'installazione.

Art.97 - Corpi scaldanti a radiazione

Corpi scaldanti costituiti da piastre in acciaio stampato, spessore minimo 12/10 mm con trattamento superficiale e sgrassaggio, fosfatazione, doppia mano di verniciatura e cottura, completi di mensole di sostegno, viti, tasselli, collegamenti, eventuali opere murarie ed ogni onere di montaggio, con classificazione per Watt di emissione termica determinata a norma UNI 442/04.

Pannello radiante a soffitto di tipo industriale idoneo per acqua calda fino a 100°C con tubi FM di diametro non inferiore a DN 20 (3/4"), completo di piastra radiante in acciaio accoppiata ai tubi tramite gole autobloccanti, bordature laterali per contenimento dell'isolante, materassino di lana di roccia con spessore 50 mm e densità 40 kg/mc, verniciatura, traversini per il fissaggio, catene e tiranti necessari alla corretta installazione, coprigiunto tra pannello e pannello, scossaline anticonvettive per i due lati e collettori di testa, incluse tutte le opere murarie richieste per il montaggio. I pannelli da impiegare dovranno essere conformi al progetto e necessitano della approvazione della DL prima dell'installazione.

Pannello radiante a pavimento per funzionamento ad acqua calda a bassa temperatura, costituito da pannello isolante in polistirolo espanso con densità di 25 o 30 kg/mc, foglio di polietilene con funzione anticondensa, foglio di forassite o altro sistema equivalente per il fissaggio del tubo con relativi clips di ancoraggio, tubo in materiale plastico diametro esterno 20 mm ed interno 16 mm, additivo liquido per formazione di massetto (lo spessore del massetto deve superare di almeno 30 mm la generatrice superiore del tubo), compresa la formazione del massetto. L'installazione dovrà prevedere le seguenti specifiche:

- spessore pannello isolante 20 mm, interasse tubo 100 mm;
- spessore pannello isolante 20 mm, interasse tubo 150 mm;
- spessore pannello isolante 20 mm, interasse tubo 200 mm;
- spessore pannello isolante 30 mm, interasse tubo 100 mm;
- spessore pannello isolante 30 mm, interasse tubo 150 mm;
- spessore pannello isolante 30 mm, interasse tubo 200 mm

Corpi scaldanti costituiti da radiatori in ghisa del tipo a colonna o a piastra, completi di nipples di giunzione, tappi laterali, guarnizioni, mensole di sostegno, verniciatura, con classificazione per Watt di emissione termica determinata secondo le norme UNI vigenti, compresi l'allaccio di andata e ritorno dal collettore di distribuzione o dalla rete di distribuzione costituito da coppia di valvole in ottone cromato (detentore e valvola ad angolo con manopola), valvolina di sfiato aria manuale in ottone cromato, tubazioni di rame di diametro adeguato rivestite con guaina isolante in materiale sintetico espanso con spessore conforme al D.P.R. 26 agosto 1993, n. 412 ridotto per l'installazione all'interno di locali riscaldati e comprensivo di raccordi ed opere murarie.

Corpi scaldanti costituiti da radiatori in alluminio, completi di nipples di giunzione, tappi laterali, guarnizioni, mensole di sostegno, verniciatura (color avorio o a scelta), con classificazione per Watt di emissione termica determinata secondo le norme UNI vigenti, compresi l'allaccio di andata e ritorno dal collettore di distribuzione o dalla rete di distribuzione costituito da coppia di valvole in ottone cromato (detentore e valvola ad angolo con manopola), valvolina di sfiato aria manuale in ottone cromato, tubazioni di rame di diametro adeguato rivestite con guaina isolante in materiale sintetico espanso con spessore conforme al D.P.R. 26 agosto 1993, n. 412 ridotto per l'installazione all'interno di locali riscaldati e comprensivo di raccordi ed opere murarie.

Corpi scaldanti costituiti da radiatori con tubi verticali in acciaio verniciati a polveri epossidiche con colori vari, completi di tappi laterali, guarnizioni, mensole di sostegno, con classificazione per Watt di emissione termica determinata secondo le norme UNI vigenti, compresi l'allaccio di andata e ritorno dal collettore di distribuzione o dalla rete di distribuzione costituito da coppia di valvole in ottone cromato (detentore e valvola ad angolo con manopola), valvolina di sfiato aria manuale in ottone cromato, tubazioni di rame di diametro adeguato rivestite con guaina isolante in materiale sintetico espanso con spessore conforme all'art. 5 del D.P.R. 26 agosto 1993, n. 412 ridotto per l'installazione all'interno di locali riscaldati e comprensivo di raccordi ed opere murarie.

Art.98 - Corpi scaldanti a termoconvezione

Ventilconvettore per installazione a vista in posizione orizzontale o verticale, completo di mobile di copertura, pannello di comando velocità incorporato, bacinella di raccolta condensa, filtro aria, batteria per acqua calda o refrigerata, comprese le opere murarie per il fissaggio ed il collegamento elettrico. Potenzialità termica valutata alla velocità massima con acqua entrante a 70°C, DT=10°C, aria entrante a 20°C; potenzialità frigorifera totale valutata alla velocità massima con acqua entrante a 7°C, DT=5°C, aria entrante a 27°C b.s./19 b.u., compreso l'allaccio dal collettore di distribuzione o dalla rete di distribuzione costituito da coppia di valvole in ottone cromato (detentore e valvola ad angolo con manopola), tubazioni di rame di diametro adeguato rivestite con guaina isolante in materiale sintetico espanso con spessore conforme al D.P.R. 26 agosto 1993, n. 412 ridotto per l'installazione all'interno di locali riscaldati, eventuale tubazione di scarico condensa convogliata in rete fognaria acque bianche oppure in rete fognaria acque nere tramite pozzetto sifonato, e comprensivo di opere murarie. Le caratteristiche dovranno essere in accordo con quanto presente nel progetto, inoltre sarà necessaria l'approvazione da parte della DL prima di poter essere installati.

Ventilconvettore a gas per installazione verticale a parete, costituito da bruciatore atmosferico, camera di combustione a circuito stagno e flusso forzato per l'estrazione dei fumi, completo di accensione elettrica, apparecchiature di controllo e sicurezza, termostato ambiente, collegamenti elettrici, fissaggio ed opere murarie. Le caratteristiche dovranno essere in accordo con quanto presente nel progetto, inoltre sarà necessaria l'approvazione da parte della DL prima di poter essere installati.

Aerotermostato per installazione a parete per funzionamento ad acqua calda, costituito da scambiatore a tubi alettati, involucro di contenimento in lamiera, ventilatore elicoidale con motore trifase a 6 poli (900 giri/min), alette deflettrici per orientare il flusso dell'aria, completo di staffaggi, collegamenti elettrici, fissaggio ed opere murarie. Le caratteristiche dovranno essere in accordo con quanto presente nel progetto, inoltre sarà necessaria l'approvazione da parte della DL prima di poter essere installati.

Art.99 - Produttori di acqua calda

Produttore di acqua calda costituito da bollitore verticale in acciaio zincato, pressione massima di esercizio 6,0 bar, con doppio scambiatore estraibile in acciaio idoneo per essere alimentato con acqua calda, acqua surriscaldata o vapore fino a 12 bar, corredato di anodo di magnesio e coibentazione in poliuretano rivestito in PVC, completo di collegamenti, fissaggi e raccordi. Le caratteristiche dovranno essere in accordo con quanto presente nel progetto, inoltre sarà necessaria l'approvazione da parte della DL prima di poter essere installati.

Produttore di acqua calda sanitaria costituito da bollitore verticale in acciaio inox AISI 316, pressione massima di esercizio 6,0 bar, con scambiatore a serpentino in acciaio inox idoneo per essere alimentato con acqua calda, corredato di termometro, di termostato di regolazione e con coibentazione di poliuretano rivestito in PVC; produzione di acqua calda sanitaria in servizio continuo da 15 a 45°C con primario da 90 a

70°C. Le caratteristiche dovranno essere in accordo con quanto presente nel progetto, inoltre sarà necessaria l'approvazione da parte della DL prima di poter essere installati.

Produttore di acqua calda sanitaria costituito da bollitore verticale in acciaio inox AISI 316, pressione massima di esercizio 6,0 bar, con doppio scambiatore a serpentino in acciaio inox idoneo per essere alimentato con acqua calda, corredato di termometro, di termostato di regolazione e con coibentazione di poliuretano rivestito in PVC; produzione di acqua calda sanitaria in servizio continuo da 15 a 45°C con primario da 90 a 70°C. Le caratteristiche dovranno essere in accordo con quanto presente nel progetto, inoltre sarà necessaria l'approvazione da parte della DL prima di poter essere installati.

CAPO 13 - VALUTAZIONE DEI LAVORI

Art.100 - Valutazione dei lavori - Condizioni generali

Nei prezzi contrattuali sono compresi tutti gli oneri ed obblighi richiamati nel presente capitolato e negli altri atti contrattuali che l'Appaltatore dovrà sostenere per l'esecuzione di tutta l'opera e delle sue parti nei tempi e modi prescritti.

L'esecuzione dell'opera indicata dovrà, comunque, avvenire nella completa applicazione della disciplina vigente relativa alla materia, includendo tutte le fasi contrattuali, di progettazione, di messa in opera, di prevenzione infortuni e tutela dei lavoratori, della sicurezza, ecc. includendo qualunque altro aspetto normativo necessario al completamento dei lavori nel rispetto delle specifiche generali e particolari già citate.

I prezzi contrattualmente definiti sono accettati dall'Appaltatore nella più completa ed approfondita conoscenza delle quantità e del tipo di lavoro da svolgere rinunciando a qualunque altra pretesa di carattere economico che dovesse derivare da errata valutazione o mancata conoscenza dei fatti di natura geologica, tecnica, realizzativa o normativa legati all'esecuzione dei lavori.

Le eventuali varianti che comportino modifiche sostanziali al progetto (ampliamenti o riduzioni di cubatura, aggiunta o cancellazione di parti dell'opera, ecc.), dovranno essere ufficialmente autorizzate dalla Direzione dei Lavori e contabilizzate a parte secondo le condizioni contrattuali previste per tali lavori; non sono compresi, in questa categoria, i lavori di rifacimento richiesti per cattiva esecuzione o funzionamento difettoso che dovranno essere eseguiti a totale carico e spese dell'Appaltatore.

Il prezzo previsto per tutte le forniture di materiali e di impianti è comprensivo, inoltre, dell'onere per l'eventuale posa in periodi diversi di tempo, qualunque possa essere l'ordine di arrivo in cantiere dei materiali forniti dall'Appaltatore.

Queste norme si applicano per tutti i lavori indicati dal presente capitolato (eseguiti in economia, a misura, a corpo, ecc.) e che saranno, comunque, verificati in contraddittorio con l'Appaltatore; si richiama espressamente, in tal senso, l'applicazione dell'Elenco prezzi indicato nei documenti che disciplinano l'Appalto.

Art.101 - Valutazione dei lavori a misura, a corpo

L'eventuale prezzo a corpo indicato nel presente capitolato comprende e compensa tutte le lavorazioni, i materiali, gli impianti, i mezzi e la mano d'opera necessari alla completa esecuzione delle opere richieste dalle prescrizioni progettuali e contrattuali, dalle indicazioni della Direzione dei Lavori e da quanto altro, eventualmente specificato, nella piena osservanza della normativa vigente e delle specifiche del presente capitolato.

Sono incluse nell'importo a corpo tutte le opere che si trovano sopra il piano espressamente indicato, a tale scopo, nei progetti o descritto nel contratto o nel presente capitolato (e cioè il piano di demarcazione fra le opere a corpo e quelle a misura) comprendendo tutte le lavorazioni e parti di esse necessarie per dare l'opera completamente finita in ogni dettaglio; in mancanza di esatta definizione tra le opere che dovranno essere computate a corpo e quelle a misura, tutti i lavori oggetto del presente capitolato dovranno intendersi parte integrante dell'importo indicato a corpo senza esclusioni di sorta.

Sono, inoltre, comprese tutte le finiture delle murature, le opere esterne indicate dai disegni esecutivi, le parti di impianti che si trovassero al di sotto del piano suddetto, gli allacciamenti alle reti urbane di energia elettrica, gas, telefono, acqua, ecc. sia eseguiti direttamente dall'Appaltatore che dalle Società interessate alle quali l'Appaltatore è obbligato a prestare l'assistenza richiesta.

Per le prestazioni a corpo, il prezzo convenuto non può essere modificato sulla base della verifica della quantità o della qualità della prestazione. Per le prestazioni a misura, il prezzo convenuto può variare, in aumento o in diminuzione, secondo la quantità effettiva della prestazione. Per l'esecuzione di prestazioni a misura, il capitolato fissa i prezzi invariabili per unità di misura e per ogni tipologia di prestazione.

OPERE ESCLUSE DALL'IMPORTO A CORPO

Salvo quanto previsto nel presente paragrafo, potranno essere valutate a parte (a misura ovvero in base all'Elenco prezzi allegato al contratto) le sole opere indicate dalla normativa di riferimento e comunque autorizzate dalla Direzione dei Lavori.

Tali opere potranno essere escluse dall'importo a corpo solamente nel caso di indicazione espressa nelle specifiche tecniche (progetto, contratto, capitolato) con la chiara definizione di quanto escluso dall'importo a corpo; in caso di mancata esclusione di opere o parti di esse chiaramente identificate, tutti i lavori previsti o necessari alla realizzazione di quanto indicato nel contratto principale di appalto si intenderanno inclusi nel prezzo complessivo stabilito.

Art.102 - Norme per la misurazione e valutazione delle opere edili

Qualora, nell'ambito dei lavori oggetto del presente capitolato, si rendesse necessaria la realizzazione di opere da valutare a misura, queste dovranno essere computate secondo i criteri riportati di seguito.

Tutti i prezzi dei lavori valutati a misura sono comprensivi delle spese per il carico, la fornitura, il trasporto, la movimentazione in cantiere e la posa in opera dei materiali includendo, inoltre, le spese per i macchinari di qualsiasi tipo (e relativi operatori), le opere provvisorie, le assicurazioni ed imposte, l'allestimento dei cantieri, le spese generali, l'utile dell'Appaltatore e quanto altro necessario per la completa esecuzione dell'opera in oggetto.

Viene quindi fissato che tutte le opere incluse nei lavori a misura elencate di seguito si intenderanno eseguite con tutte le lavorazioni, i materiali, i mezzi e la mano d'opera necessari alla loro completa corrispondenza con le prescrizioni progettuali e contrattuali, con le indicazioni della Direzione dei Lavori, con le norme vigenti e con quanto previsto dal presente capitolato senza altri oneri aggiuntivi, da parte del Committente, di qualunque tipo.

Il prezzo stabilito per i vari materiali e categorie di lavoro è comprensivo, inoltre, dell'onere per l'eventuale posa in opera in periodi di tempo diversi, qualunque possa essere l'ordine di arrivo in cantiere dei materiali forniti dall'Appaltatore.

Le norme di misurazione per la contabilizzazione dei lavori hanno specifica rilevanza nei casi di perizia suppletiva e di variante ammessa dalla legislazione vigente.

DEMOLIZIONI

Il volume e la superficie di una demolizione parziale o di un foro vengono calcolati in base alle misure indicate sul progetto di demolizione e, in mancanza, in base alle misure reali, rilevate sul posto in contraddittorio. Nel caso di demolizioni totali di fabbricati il volume è da valutare vuoto per pieno, dal piano di campagna alla linea di gronda.

La misurazione vuoto per pieno sarà fatta computando le superfici esterne dei vari piani con l'esclusione di aggetti, cornici e balconi e moltiplicando queste superfici per le altezze dei vari piani misurate da solaio a solaio; per l'ultimo piano demolito sarà preso come limite superiore di altezza il piano di calpestio del solaio di copertura o dell'imposta del piano di copertura del tetto.

I materiali di risulta sono di proprietà del Committente, fermo restando l'obbligo dell'Appaltatore di avviare a sue spese tali materiali a discarica.

Le demolizioni in breccia verranno contabilizzate tenendo conto, oltre che della superficie anche della profondità effettiva della demolizione.

SCAVI IN GENERALE

La misurazione degli scavi verrà effettuata nei seguenti modi:

il volume degli scavi di sbancamento verrà determinato con il metodo delle sezioni ragguagliate in base ai rilevamenti eseguiti in contraddittorio con l'Appaltatore, prima e dopo i relativi lavori;

gli scavi di fondazione saranno valutati su un volume ottenuto dal prodotto dell'area di base della fondazione stessa per la profondità misurata sotto il piano degli scavi di sbancamento, considerando le pareti perfettamente verticali.

Al volume così calcolato si applicheranno i prezzi fissati per tali opere nell'Elenco prezzi allegato al contratto; essi saranno valutati sempre come se fossero stati eseguiti a pareti verticali ritenendosi già compreso e compensato con il prezzo unitario di elenco ogni onere di maggiore scavo.

Per gli scavi di fondazione da eseguire con l'impiego di casseri, paratie o simili strutture, sarà incluso nel volume di scavo per fondazione anche lo spazio occupato dalle strutture stesse. I prezzi di elenco, relativi agli scavi di fondazione, sono applicabili unicamente e rispettivamente ai volumi di scavo compresi fra piani orizzontali consecutivi, stabiliti per diverse profondità, nello stesso elenco dei prezzi. Pertanto la valutazione dello scavo risulterà definita, per ciascuna zona, dal volume ricadente nella zona stessa e dall'applicazione ad esso del relativo prezzo di elenco.

RILEVATI, REINTERRI E RIEMPIMENTI

Il volume dei rilevati sarà determinato con il metodo delle sezioni ragguagliate, in base a rilevamenti eseguiti come per gli scavi di sbancamento. I reinterri di scavi a sezione ristretta saranno valutati a metro cubo per il loro volume effettivo misurato in opera. Il riempimento con misto granulare a ridosso delle murature per drenaggi, vespai, ecc., sarà valutato a metro cubo per il suo volume effettivo misurato in opera.

VESPAI

La contabilizzazione dei vespai sarà effettuata sul volume dei materiali effettivamente utilizzati misurato a lavori eseguiti.

CASSEFORME

Le casseforme dovranno essere contabilizzate secondo le superfici delle facce interne a contatto con il conglomerato cementizio.

CALCESTRUZZI

I calcestruzzi per fondazioni, murature, volte, ecc., e le strutture costituite da getto in opera, saranno contabilizzati a metro cubo e misurati in opera in base alle dimensioni prescritte, esclusa quindi ogni eccedenza, ancorché inevitabile, dipendente dalla forma degli scavi aperti e dal modo di esecuzione dei lavori. Le lastre ed opere particolari saranno valutate, se espressamente indicato, in base alla superficie.

CONGLOMERATO CEMENTIZIO ARMATO

Il conglomerato per opere in cemento armato di qualsiasi natura e spessore sarà valutato per il suo volume effettivo, senza detrazione del volume del ferro di armatura, che verrà pagato a parte, e del volume del conglomerato corrispondente a vani, aperture, nicchie e simili inferiori a 0,10 mq di superficie e senza contabilizzare la superficie bagnata della cassetta necessaria per formare i suddetti vani, aperture, nicchie e simili. Nel caso di elementi ornamentali gettati fuori opera il volume sarà considerato in base al minimo parallelepipedo retto a base rettangolare circoscrivibile a ciascun elemento includendo anche il costo dell'armatura metallica nonché la posa in opera, sempreché non sia pagata a parte.

ACCIAIO PER STRUTTURE IN C.A. E C.A.P.

L'acciaio impiegato nelle strutture in cemento armato e cemento armato precompresso verrà computato a peso.

SOLAI

Tutti i solai verranno valutati, salvo altre prescrizioni, a metro quadrato (per i solai pieni in cemento armato si considererà il volume) sulla superficie netta, al filo interno delle travi o degli ambienti interessati, escludendo le zone di appoggio sulle murature o sulle travi portanti.

MURATURE

Tutte le murature in genere saranno misurate geometricamente, per volume o per superficie secondo la categoria, in base a misure prese sul vivo dei muri, esclusi cioè gli intonaci. Sarà fatta deduzione di tutti i vuoti di luce superiore a 1,00 m² e dei vuoti di canne fumarie, canalizzazioni, ecc., che abbiano sezione superiore a 0,25 m².

Le murature di mattoni ad una testa od in foglio si misureranno a vuoto per pieno, al rustico, deducendo soltanto le aperture di superficie uguale o superiori a 1 m².

La misurazione dei paramenti faccia a vista verrà effettuata in base alla superficie effettiva, deducendo i vuoti e le parti occupate da pietra da taglio od artificiale.

La muratura in pietra da taglio verrà calcolata a volume sulla base del minimo parallelepipedo circoscrivibile a ciascun elemento; le lastre di rivestimento o le parti usate per decorazioni saranno valutate a superficie oppure a metro lineare (nel caso di bordi, ecc.).

INTONACI

Il calcolo dei lavori di esecuzione degli intonaci verrà fatto in base alla superficie effettivamente eseguita. Per gli intonaci applicati su muri interni di spessore inferiore a 15 cm saranno calcolate le superfici eseguite detraendo tutti i vuoti presenti (porte, finestre, ecc.) e non considerando le riquadrature.

Per gli intonaci applicati su muri interni di spessore superiore a 15 cm il calcolo verrà eseguito vuoto per pieno con le seguenti specifiche:

per i vani inferiori a 4 m² di superficie non saranno detratti i vuoti o le zone mancanti e non saranno computate le riquadrature dei vani;

per i vani superiori a 4 m² di superficie si dovranno detrarre tutti i vuoti e le zone mancanti ma dovranno essere calcolate le eventuali riquadrature dei vani.

Nel caso di lesene, riquadrature o modanature saranno computate le superfici laterali di tali elementi solo quando la loro larghezza superi i 5 cm.

Gli intonaci esterni saranno valutati sulle superfici effettivamente eseguite, procedendo quindi alla detrazione delle aperture per porte e finestre superiori ad 1 m²; l'applicazione di intonaco per l'esecuzione di lesene, cornicioni, parapetti, architravi, aggetti e pensiline con superfici laterali di sviluppo superiore ai 5 cm o con raggi di curvatura superiori ai 15 cm dovrà essere computata secondo lo sviluppo effettivo.

Le parti di lesene, cornicioni o parapetti con dimensioni inferiori a 5 o 15 cm indicati saranno considerate come superfici piane.

La superficie di intradosso delle volte, di qualsiasi forma, verrà determinata moltiplicando la superficie della loro proiezione orizzontale per un coefficiente pari a 1,2.

TINTEGGIATURE E VERNICIATURE

Le tinteggiature di pareti, soffitti, volte, ecc. interni od esterni verranno misurate secondo le superfici effettivamente realizzate; le spallette e rientranze inferiori a 15 cm di sviluppo non saranno aggiunte alle superfici di calcolo.

Per i muri di spessore superiore a 15 cm le opere di tinteggiatura saranno valutate a metro quadrato detraendo i vuoti di qualsiasi dimensione e computando a parte tutte le riquadrature.

L'applicazione di tinteggiatura per lesene, cornicioni, parapetti, architravi, aggetti e pensiline con superfici laterali di sviluppo superiore ai 5 cm o con raggi di curvatura superiori ai 15 cm dovrà essere computata secondo lo sviluppo effettivo.

Le parti di lesene, cornicioni o parapetti con dimensioni inferiori a 5 o 15 cm indicati saranno considerate come superfici piane.

I tubi che corrono lungo le pareti da tinteggiare e che vengono tinteggiati unitamente alle pareti stesse non saranno conteggiati a parte. I tubi che dovranno essere verniciati anziché tinteggiati verranno conteggiati a parte.

Le verniciature eseguite su opere metalliche, in legno o simili verranno calcolate, senza considerare i relativi spessori, applicando alle superfici (misurate su una faccia) i coefficienti riportati:

opere metalliche, grandi vetrate, lucernari, ecc.	0,75
opere metalliche per cancelli, ringhiere, parapetti	2,00
infissi vetrati (finestre, porte a vetri, ecc.)	1,00
persiane lamellari, serrande di lamiera, ecc.	3,00
persiane avvolgibili, lamiere ondulate, ecc.	2,50
porte, sportelli, controspartelli, ecc.	2,00

Le superfici indicate per i serramenti saranno misurate al filo esterno degli stessi (escludendo coprifili o telai).

MASSETTI

L'esecuzione di massetti di cemento a vista o massetti di sottofondo normali o speciali verrà computata secondo i metri cubi effettivamente realizzati e misurati a lavoro eseguito.

PAVIMENTI

I pavimenti verranno calcolati in base alle superfici comprese fra le pareti escludendo le zone non pavimentate superiori a 0,30 m² e le parti perimetrali sotto l'intonaco. Per i pavimenti eseguiti in pietra da taglio le misurazioni si effettueranno sommando le superfici dei minimi rettangoli o quadrati circoscrivibili a ciascun pezzo.

RIVESTIMENTI

I rivestimenti e le eventuali decorazioni verranno calcolati, salvo altre prescrizioni, in base alle superfici effettivamente eseguite, detraendo tutte le aree o zone non interessate da tali lavori superiori a 0,30 m².

CONTROSOFFITTI

I controsoffitti piani saranno conteggiati in base alla superficie della loro proiezione orizzontale senza tener conto di eventuali sovrapposizioni ed incassi, senza detrarre i vani o interruzioni uguali o inferiori a 1,00 m² e senza tener conto dei raccordi curvi con i muri perimetrali che non superano i 15 cm di raggio.

MATERIALI ISOLANTI

Il calcolo delle superfici di materiale isolante verrà effettuato in base all'estensione effettiva dei solai o delle pareti di appoggio di tali materiali e sarà espresso in metri quadrati; nel caso di rivestimenti isolanti di tubazioni, la valutazione sarà in metri lineari. Dal computo delle superfici di materiale isolante installato si dovranno detrarre i vuoti maggiori di 0,30 m².

Per gli isolanti da applicare su tubazioni la valutazione sarà effettuata nei modi seguenti:

- nel caso di isolanti costituiti da guaina flessibile, per metro lineare;
- nel caso di isolanti costituiti da lastre, per metro quadro di superficie esterna;
- l'isolamento di valvole, curve ed accessori rivestiti con lastra è conteggiato con il doppio della superficie esterna.

IMPERMEABILIZZAZIONI

Le impermeabilizzazioni vengono contabilizzate a superficie effettiva con detrazione dei vuoti o delle parti non impermeabilizzate aventi singolarmente superficie superiore a 1,00 m². Nel valutare la superficie effettiva non si tiene conto della sovrapposizione dei manti. I risvolti da realizzare per l'impermeabilizzazione del raccordo con le superfici verticali verranno computati a metro quadrato solo quando la loro altezza, rispetto al piano orizzontale di giacitura della guaina, sia superiore a 15 cm.

INFISSI

Tutti gli infissi interni ed esterni, realizzati in legno, alluminio o PVC, saranno valutati sulla base della superficie misurata sul filo esterno dei telai. Le parti centinate saranno computate secondo la superficie del minimo rettangolo circoscritto, misurato ad infisso chiuso.

Le serrande di sicurezza, i cancelli ad estensione, le porte basculanti e le persiane avvolgibili verranno calcolate secondo la superficie netta dell'apertura aumentata di 5 cm in larghezza e 20 cm in altezza; le persiane a cerniera o sportelli esterni verranno calcolati sulla base della superficie misurata sul filo esterno degli stessi.

TUBAZIONI

I tubi pluviali di plastica e grès ceramico saranno misurati a metro lineare in opera sull'asse della tubazione, senza tener conto delle parti sovrapposte; in tali valutazioni è compreso anche il computo delle quantità ricavate dalle curve o pezzi speciali. I tubi pluviali di rame o lamiera zincata, ghisa e piombo saranno valutati secondo il peso sviluppato dai singoli elementi. Le tubazioni in rame con o senza rivestimento in PVC per impianti termici o sanitari saranno valutate in metri lineari misurati dopo la messa in opera. Le tubazioni in pressione di polietilene saranno valutate a metro lineare.

OPERE IN PIETRA DA TAGLIO

Per le categorie da valutarsi a superficie, questa si ottiene sommando le superfici dei minimi rettangoli o quadrati circoscrivibili a ciascun pezzo. Per le categorie da valutarsi a sviluppo lineare, questo si misura in opera, senza tenere conto di eventuali incamerazioni, incastri o simili. Per le categorie da valutarsi a volume, questo si ottiene sommando i volumi dei minimi parallelepipedi circoscrivibili a ciascun pezzo.

OPERE IN METALLO

Le opere in metallo (esclusi gli infissi per i quali si rimanda allo specifico paragrafo) saranno valutate, salvo altre prescrizioni, a peso e le quantità verranno stabilite sui manufatti completati prima della loro posa in opera e della verniciatura.

Le opere in metallo saranno in generale valutate a peso (ad esclusione degli infissi per i quali si rimanda allo specifico paragrafo), calcolando il peso effettivo dei metalli stessi a lavorazione completamente ultimata determinato prima della loro posa in opera, con pesatura diretta fatta in contraddittorio ed a spese dell'Appaltatore, ad esclusione del peso delle verniciature e delle coloriture.

OPERE IN VETRO

La misura dei vetri e cristalli verrà eseguita sulle lastre in opera, senza cioè tenere conto degli eventuali sfridi occorsi per ricavare le dimensioni effettive. I vetri ed i cristalli centinati saranno valutati secondo il minimo rettangolo ad essi circoscritto.

Nel caso di lastre di vetro si avranno le seguenti valutazioni:

- cristallo float temperato incolore o colorato: superfici unitarie non inferiori a 0,5 m²;
- vetro stampato incolore o colorato: superfici unitarie non inferiori a 0,5 m²;
- vetrate isolanti termoacustiche (vetrocamera): superfici unitarie non inferiori a 0,5 m²;
- pareti con profili "U-Glass" modulo 270 mm: superficie calcolata in base al multiplo di mm 250 nel senso di orditura dei profili di vetro.

Le pareti in profilati di vetro strutturali, in vetrocemento ed elementi simili saranno valutate sempre in base alla superficie effettiva misurata a lavori eseguiti.

CONGLOMERATI BITUMINOSI

Per le pavimentazioni di tappeti sottili in conglomerato bituminoso, in calcestruzzo bituminoso, in malta bituminosa, in malta bituminosa irruvidita, in asfalto colato per marciapiede, in asfalto colato per carreggiate anche irruvidite, in masselli di pietra, in cubetti di pietra ed in calcestruzzo vibrato verrà in ogni caso misurata la sola superficie effettivamente pavimentata, escludendo qualsiasi elemento non facente parte del rivestimento stesso, chiusini, bocchette di ispezione, ecc.

Per l'esecuzione di trattamenti superficiali, con bitume normale, con bitumi liquidi e con emulsioni bituminose saranno escluse dalla misurazione le due strisce non trattate ai margini della strada (strisce laterali della carreggiata, in fregio ai marciapiedi, della larghezza singola di 0,60 m).

Per i manti di asfalto colato per marciapiedi non verranno dedotti gli ingombri (chiusini, pali, ecc.) le cui superfici risultino uguali o inferiori a 0,05 m².

OPERE DI GIARDINAGGIO

Le opere di giardinaggio verranno valutate a volume nel caso comprendano scavi o rinterri; a superficie nel caso di sistemazioni o preparazioni di manti erbosi o terreni vegetali; a peso per i semi; ad unità per la valutazione delle singole essenze ai vari stadi di sviluppo.

Art.103 - Norme per la misurazione e valutazione delle opere impiantistiche

La valutazione degli impianti tecnologici potrà essere effettuata, come specificato nel progetto ricorrendo a prezzi relativi alla fornitura ed installazione dei singoli macchinari, delle singole apparecchiature e delle reti di utilizzo, oppure con i prezzi dei singoli componenti suddivisi per categoria a seconda del tipo di intervento. In proposito l'Appaltatore non potrà pretendere l'applicazione di un metodo di valutazione dei lavori difforme da quello previsto dal progetto.

Tale criterio si applica anche agli impianti che ricadono in una tipologia standardizzata ed omogenea e prevista nel progetto e nel Capitolato Speciale proprio dell'appalto.

Tali prezzi, se non diversamente stabilito nelle voci di elenco, comprendono tutte le assistenze murarie quale apertura di tracce e relativa chiusura con malta, il ripristino dell'intonaco e la rasatura, la formazione di fori ed attraversamenti orizzontali e verticali, fissaggio a muro di componenti, ad incasso, ganci di ancoraggio, tasselli ad espansione ecc.. I prezzi dei singoli componenti suddivisi per categoria comprendono quanto previsto dalle rispettive voci dell'elenco prezzi.

Impianti Termico, Idrico-Sanitario, Antincendio, Gas, Innaffiammento

a) Tubazioni e canalizzazioni.

Le tubazioni di ferro e di acciaio saranno valutate a peso, la quantificazione verrà effettuata misurando l'effettivo sviluppo lineare in opera, comprendendo linearmente anche i pezzi speciali, al quale verrà applicato il peso unitario del tubo accertato attraverso la pesatura di campioni effettuata in cantiere in contraddittorio. Nella misurazione a chilogrammi di tubo sono compresi: i materiali di consumo e tenuta, la verniciatura con una mano di antiruggine per le tubazioni di ferro nero, la fornitura delle staffe di sostegno ed il relativo fissaggio con tasselli di espansione.

Le tubazioni di ferro nero o zincato con rivestimento esterno bituminoso saranno valutate al metro lineare; la quantificazione verrà valutata misurando l'effettivo sviluppo lineare in opera, comprendente linearmente anche i pezzi speciali. Nelle misurazioni sono comprese le incidenze dei pezzi speciali, gli sfridi i materiali di consumo e di tenuta e l'esecuzione del rivestimento in corrispondenza delle giunzioni e dei pezzi speciali.

Le tubazioni di rame nude o rivestite di PVC saranno valutate al metro lineare; la quantificazione verrà effettuata misurando l'effettivo sviluppo lineare in opera, comprendendo linearmente anche i pezzi speciali, i materiali di consumo e di tenuta, l'esecuzione del rivestimento in corrispondenza delle giunzioni e dei pezzi speciali, la fornitura delle staffe di sostegno ed il relativo fissaggio con tasselli ad espansione.

Le tubazioni in pressione di polietilene poste in vista o interrato saranno valutate al metro lineare; la quantificazione verrà effettuata misurando l'effettivo sviluppo lineare in opera, comprendendo linearmente anche i vari pezzi speciali, la fornitura delle staffe di sostegno e il relativo fissaggio con tasselli ad espansione.

Le tubazioni di plastica, le condutture di esalazione, ventilazione e scarico saranno valutate al metro lineare; la quantificazione verrà effettuata misurando l'effettivo sviluppo lineare in opera (senza tener conto delle parti sovrapposte) comprendendo linearmente anche i pezzi speciali, gli sfridi, i materiali di tenuta, la fornitura delle staffe di sostegno e il relativo fissaggio con tasselli ad espansione.

I canali, i pezzi speciali e gli elementi di giunzione, eseguiti in lamiera zincata (mandata e ripresa dell'aria) o in lamiera di ferro nero (condotto dei fumi) saranno valutati a peso sulla base di pesature convenzionali. La quantificazione verrà effettuata misurando l'effettivo sviluppo lineare in opera, misurato in mezzeria del canale, comprendendo linearmente anche i pezzi speciali, giunzioni, flange, risvolti della lamiera, staffe di sostegno e fissaggi, al quale verrà applicato il peso unitario della lamiera secondo lo spessore e moltiplicando per i metri quadrati della lamiera, ricavati questi dallo sviluppo perimetrale delle sezioni di progetto moltiplicate per le varie lunghezze parziali. Il peso della lamiera verrà stabilito sulla base di listini ufficiali senza tener conto delle variazioni percentuali del peso. E' compresa la verniciatura con una mano di antiruggine per gli elementi in lamiera nera.

b) Apparecchiature.

Gli organi di intercettazione, misura e sicurezza, saranno valutati a numero nei rispettivi diametri e dimensioni. Sono comprese le incidenze per i pezzi speciali di collegamento ed i materiali di tenuta.

I radiatori saranno valutati, nelle rispettive tipologie, sulla base dell'emissione termica ricavata dalle rispettive tabelle della Ditta costruttrice (watt). Sono comprese la protezione antiruggine, i tappi e le riduzioni agli estremi, i materiali di tenuta e le mensole di sostegno.

I ventilconvettori saranno valutati a numero secondo le rispettive caratteristiche costruttive ed in relazione alla portata d'aria e alla emissione termica, ricavata dalle tabelle della Ditta costruttrice. Nei prezzi sono compresi i materiali di tenuta.

Le caldaie saranno valutate a numero secondo le caratteristiche costruttive ed in relazione alla potenzialità resa. Sono compresi i pezzi speciali di collegamento ed i materiali di tenuta.

I bruciatori saranno valutati a numero secondo le rispettive caratteristiche di funzionamento ed in relazione alla portata del combustibile. Sono compresi l'apparecchiatura elettrica ed i tubi flessibili di collegamento.

Gli scambiatori di calore saranno valutati a numero secondo le rispettive caratteristiche costruttive e di funzionamento ed in relazione alla potenzialità resa. Sono compresi i pezzi speciali di collegamento ed i materiali di tenuta.

Le elettropompe saranno valutate a numero secondo le rispettive caratteristiche costruttive e di funzionamento ed in relazione alla portata e prevalenza. Sono compresi i pezzi speciali di collegamento ed i materiali di tenuta.

I serbatoi di accumulo saranno valutati a numero secondo le rispettive caratteristiche costruttive ed in relazione alla capacità. Sono compresi gli accessori d'uso, i pezzi speciali di collegamento ed i materiali di tenuta.

I serbatoi autoclave saranno valutati a numero secondo le rispettive caratteristiche costruttive ed in relazione alla capacità. Sono compresi gli accessori d'uso, i pezzi speciali di collegamento ed i materiali di tenuta.

I gruppi completi autoclave monoblocco saranno valutati a numero secondo le rispettive caratteristiche costruttive, in relazione alla portata e prevalenza delle elettropompe ed alla capacità del serbatoio. Sono compresi gli accessori d'uso, tutte le apparecchiature di funzionamento, i pezzi speciali di collegamento ed i materiali di tenuta.

Le bocchette, gli anemostati, le griglie, le serrande di regolazione, sovrapprensione e tagliafuoco ed i silenziatori saranno valutati a decimetro quadrato ricavando le dimensioni dai rispettivi cataloghi delle Ditte costruttrici. Sono compresi i controtelai ed i materiali di collegamento.

Le cassette terminali riduttrici della pressione dell'aria saranno valutate a numero in relazione della portata dell'aria. E' compresa la fornitura e posa in opera di tubi flessibili di raccordo, i supporti elastici e le staffe di sostegno.

Gli elettroventilatori saranno valutati a numero secondo le loro caratteristiche costruttive e di funzionamento ed in relazione alla portata e prevalenza. Sono compresi i materiali di collegamento.

Le batterie di scambio termico saranno valutate a superficie frontale per il numero di ranghi. Sono compresi i materiali di fissaggio e collegamento.

I condizionatori monoblocco, le unità di trattamento dell'aria, i generatori di aria calda ed i recuperatori di calore, saranno valutati a numero secondo le loro caratteristiche costruttive e di funzionamento ed in relazione alla portata d'aria e alla emissione termica. Sono compresi i materiali di collegamento.

I gruppi refrigeratori d'acqua e le torri di raffreddamento saranno valutati a numero secondo le loro caratteristiche costruttive e di funzionamento ed in relazione alla potenzialità resa. Sono comprese le apparecchiature elettriche relative ed i pezzi speciali di collegamento.

Gli apparecchi per il trattamento dell'acqua saranno valutati a numero secondo le rispettive caratteristiche costruttive e di funzionamento ed in relazione alla portata. Sono comprese le apparecchiature elettriche relative ed i pezzi speciali di collegamento.

I gruppi completi antincendio per attacco motopompa e gli estintori portatili, saranno valutati a numero secondo i rispettivi componenti ed in relazione alla capacità.

I rivestimenti termoisolanti saranno valutati al metro quadrato di sviluppo effettivo misurando la superficie esterna dello strato coibente. Le valvole, le saracinesche saranno valutate con uno sviluppo convenzionale di 2 m² cadauna.

Le rubinetterie per gli apparecchi sanitari saranno valutate a numero per gruppi completi secondo le rispettive caratteristiche, tipologie e dimensioni. Sono compresi i materiali di tenuta.

Le valvole, le saracinesche e le rubinetterie varie saranno valutate a numero secondo le rispettive caratteristiche e dimensioni. Sono compresi i materiali di tenuta.

I quadri elettrici relativi alle centrali, i tubi protettivi, le linee elettriche di alimentazione e di comando delle apparecchiature, le linee di terra ed i collegamenti equipotenziali sono valutati nel prezzo di ogni apparecchiatura a piè d'opera alimentata elettricamente.

Tutti i prodotti e/o materiali di cui al presente articolo, qualora possano essere dotati di marcatura CE secondo la normativa tecnica vigente, dovranno essere muniti di tale marchio.

Impianti Elettrico

a) Canalizzazioni e cavi.

I tubi di protezione, le canalette portacavi, i condotti sbarre, il piatto di ferro zincato per le reti di terra, saranno valutati al metro lineare misurando l'effettivo sviluppo lineare in opera. Sono comprese le incidenze per gli sfridi e per i pezzi speciali per gli spostamenti, raccordi, supporti, staffe, mensole e morsetti di sostegno ed il relativo fissaggio a parete con tasselli ad espansione.

I cavi multipolari o unipolari di MT e di BT saranno valutati al metro lineare misurando l'effettivo sviluppo lineare in opera, aggiungendo 1 m per ogni quadro al quale essi sono attestati. Nei cavi unipolari o multipolari di MT e di BT sono comprese le incidenze per gli sfridi, i capi corda e i marca cavi, esclusi i terminali dei cavi di MT.

I terminali dei cavi a MT saranno valutati a numero. Nel prezzo dei cavi di MT sono compresi tutti i materiali occorrenti per l'esecuzione dei terminali stessi.

I cavi unipolari isolati saranno valutati al metro lineare misurando l'effettivo sviluppo in opera, aggiungendo 30 cm per ogni scatola o cassetta di derivazione e 20 cm per ogni scatola da frutto. Sono comprese le incidenze per gli sfridi, morsetti volanti fino alla sezione di 6 mm², morsetti fissi oltre tale sezione.

Le scatole, le cassette di derivazione ed i box telefonici, saranno valutati a numero secondo le rispettive caratteristiche, tipologia e dimensione. Nelle scatole di derivazione stagne sono compresi tutti gli accessori quali passacavi pareti chiuse, pareti a cono, guarnizioni di tenuta, in quelle dei box telefonici sono comprese le morsettiere.

b) Apparecchiature in generale e quadri elettrici.

Le apparecchiature in generale saranno valutate a numero secondo le rispettive caratteristiche, tipologie e portata entro i campi prestabiliti. Sono compresi tutti gli accessori per dare in opera l'apparecchiatura completa e funzionante.

I quadri elettrici saranno valutati a numero secondo le rispettive caratteristiche e tipologie in funzione di superficie frontale della carpenteria e relativo grado di protezione (IP), numero e caratteristiche degli interruttori, contattori, fusibili, ecc. Nei quadri la carpenteria comprenderà le cerniere, le maniglie, le serrature, i pannelli traforati per

contenere le apparecchiature, le etichette, ecc. Gli interruttori automatici magnetotermici o differenziali, i sezionatori ed i contattori da quadro, saranno distinti secondo le rispettive caratteristiche e tipologie quali:

- a) il numero dei poli;
- b) la tensione nominale;
- c) la corrente nominale;
- d) il potere di interruzione simmetrico;
- e) il tipo di montaggio (contatti anteriori, contatti posteriori, asportabili o sezionabili su carrello); comprenderanno l'incidenza dei materiali occorrenti per il cablaggio e la connessione alle sbarre del quadro e quanto occorre per dare l'interruttore funzionante.

I corpi illuminanti saranno valutati a numero secondo le rispettive caratteristiche, tipologie e potenzialità. Sono comprese le lampade, i portalampade e tutti gli accessori per dare in opera l'apparecchiatura completa e funzionante.

I frutti elettrici di qualsiasi tipo saranno valutati a numero di frutto montato. Sono escluse le scatole, le placche e gli accessori di fissaggio che saranno valutati a numero.

Opere di Assistenza agli Impianti

Le opere e gli oneri di assistenza di tutti gli impianti compensano e comprendono le seguenti prestazioni:

- scarico dagli automezzi, collocazione in loco compreso il tiro in alto ai vari piani e sistemazione in magazzino di tutti i materiali pertinenti agli impianti;
- apertura e chiusura di tracce, predisposizione e formazione di fori ed asole su murature e strutture di calcestruzzo armato;
- muratura di scatole, cassette, sportelli, controtelai di bocchette, serrande e griglie, guide e porte ascensori;
- fissaggio di apparecchiature in genere ai relativi basamenti e supporti;
- formazione di basamenti di calcestruzzo o muratura e, ove richiesto, la interposizione di strato isolante, ancoraggi di fondazione e nicchie;
- manovalanza e mezzi d'opera in aiuto ai montatori per la movimentazione inerente alla posa in opera di quei materiali che per il loro peso e/o volume esigono tali prestazioni;
- i materiali di consumo ed i mezzi d'opera occorrenti per le prestazioni di cui sopra;
- il trasporto alla discarica dei materiali di risulta delle lavorazioni;
- scavi e rinterri relativi a tubazioni od apparecchiature poste interrate;
- ponteggi di servizio interni ed esterni;
- le opere e gli oneri di assistenza agli impianti dovranno essere calcolate in ore lavoro sulla base della categoria della mano d'opera impiegata e della quantità di materiali necessari e riferiti a ciascun gruppo di lavoro.

Art.104 - Valutazione dei lavori in economia

Le prestazioni in economia saranno eseguite nella piena applicazione della normativa vigente sulla mano d'opera, i noli, i materiali incluse tutte le prescrizioni contrattuali e le specifiche del presente capitolato; le opere dovranno essere dettagliatamente descritte (nelle quantità, nei tempi di realizzazione, nei materiali, nei mezzi e numero di persone impiegate) e controfirmate dalla Direzione dei Lavori.

Nel caso di lavori non previsti o non contemplati nel contratto iniziale, le opere da eseguire dovranno essere preventivamente autorizzate dalla Direzione dei Lavori.

Il prezzo relativo alla mano d'opera dovrà comprendere ogni spesa per la fornitura di tutti gli attrezzi necessari agli operai, la quota delle assicurazioni, la spesa per l'illuminazione, gli accessori, le spese generali e l'utile dell'Appaltatore.

Nel prezzo dei noli dovranno essere incluse tutte le operazioni da eseguire per avere le macchine operanti in cantiere, compresi gli operatori, gli operai specializzati, l'assistenza, la spesa per i combustibili, l'energia elettrica, i lubrificanti, i pezzi di ricambio, la manutenzione di qualunque tipo, l'allontanamento dal cantiere e quant'altro si rendesse necessario per la piena funzionalità dei macchinari durante tutto il periodo dei lavori.

Il prezzo dei materiali dovrà includere tutte le spese e gli oneri richiesti per avere i materiali in cantiere immagazzinati in modo idoneo a garantire la loro protezione e tutti gli apparecchi e mezzi d'opera necessari per la loro movimentazione, la mano d'opera richiesta per tali operazioni, le spese generali, i trasporti, le parti danneggiate, l'utile dell'Appaltatore e tutto quanto il necessario alla effettiva installazione delle quantità e qualità richieste.

Tutti i ritardi, le imperfezioni ed i danni causati dalla mancata osservanza di quanto prescritto saranno prontamente riparati, secondo le disposizioni della Direzione dei Lavori, a totale carico e spese dell'Appaltatore.

CAPO 14 - CONTROLLI

Art.105 - Prove e verifiche dei lavori, riserve dell'appaltatore

Tutti i lavori dovranno essere eseguiti secondo quanto contenuto e prescritto dai documenti contrattuali.

Il Committente procederà, a mezzo della Direzione dei Lavori, al controllo dello svolgimento dei lavori, verificandone le condizioni di esecuzione e lo stato di avanzamento.

La Direzione dei Lavori potrà procedere in qualunque momento all'accertamento e misurazione delle opere compiute; ove l'Appaltatore non si prestasse ad eseguire in contraddittorio tali operazioni, gli sarà assegnato un termine perentorio, scaduto il quale gli verranno addebitati i maggiori oneri per conseguenza sostenuti. In tal caso, inoltre, l'Appaltatore non potrà avanzare alcuna richiesta per eventuali ritardi nella contabilizzazione o nell'emissione dei certificati di pagamento.

Il Direttore dei Lavori segnalerà tempestivamente all'Appaltatore le eventuali opere che ritenesse non eseguite in conformità alle prescrizioni contrattuali o a regola d'arte; l'Appaltatore provvederà a perfezionarle a sue spese.

Qualora l'Appaltatore non intendesse ottemperare alle disposizioni ricevute, il Committente avrà la facoltà di provvedervi direttamente od a mezzo di terzi.

In ogni caso prima di dar corso ai perfezionamenti o rifacimenti richiesti, dovranno essere predisposte, in contraddittorio fra le parti, le necessarie misurazioni o prove; le spese incontrate per l'esecuzione delle opere contestate, nonché quelle inerenti alle misurazioni e alla precostituzione delle prove, saranno a carico della parte che, a torto, le ha provocate.

Insorgendo controversie su disposizioni impartite dal Direttore dei Lavori o sulla interpretazione delle clausole contrattuali, l'Appaltatore potrà formulare riserva entro 15 (quindici) giorni da quando i fatti che la motivano si siano verificati o siano venuti a sua conoscenza.

La formulazione delle riserve dovrà effettuarsi mediante PEC.

Le riserve dovranno essere specificate in ogni loro elemento tecnico ed economico.

Entro 15 (quindici) giorni dalla formulazione delle riserve il Direttore dei Lavori farà le sue controdeduzioni.

Le riserve dell'Appaltatore e le controdeduzioni del Direttore dei Lavori non avranno effetto interruttivo o sospensivo per tutti gli altri aspetti contrattuali.

Qualora le riserve non venissero accolte o non si raggiungesse un accordo, potrà essere investito del giudizio sulle controversie il Collegio Arbitrale.

Nel caso che una delle parti ritenesse improrogabile la risoluzione delle controversie di carattere tecnico, potrà richiedere la convocazione del Collegio Arbitrale in vista di particolari motivi attinenti alle riserve formulate, oppure nei casi previsti dalla legge.

CAPO 15 - SPECIFICHE MODALITÀ E TERMINI DI COLLAUDO

Art.106 - Collaudo delle opere

Il Committente, entro 30 (trenta) giorni dalla data di ultimazione dei lavori (ovvero entro 30 giorni dalla data di consegna dei lavori per il collaudo in corso d'opera) da uno a tre tecnici con competenze adeguate alla tipologia, categoria, complessità e importo degli interventi e qualifiche professionali di legge.

Il collaudo ha lo scopo di verificare e certificare che l'opera sia stata eseguita secondo i termini ed i documenti contrattuali, ed in particolare secondo le prescrizioni tecniche prestabilite ed in conformità ad eventuali varianti approvate ed a quant'altro definito in corso d'opera dal Direttore dei Lavori. Il collaudo ha inoltre lo scopo di verificare la corrispondenza di quanto realizzato ai dati risultanti dalla contabilità e dai documenti giustificativi. Il collaudo avrà inoltre lo scopo di verificare la rispondenza dell'opera ai requisiti acustici passivi ai sensi del D.P.C.M. 5 dicembre 1997 e di contenimento dei consumi energetici ai sensi del d.lgs. 311/06 valutati in fase di progetto.

Il collaudo comprende anche tutte le verifiche tecniche particolari previste dai documenti di contratto e dalla legislazione vigente oltre all'esame di eventuali riserve dell'Appaltatore, poste nei termini prescritti, sulle quali non sia già intervenuta una risoluzione definitiva.

Nei casi e nei termini previsti dalla legge è obbligatorio il collaudo in corso d'opera con le modalità prescritte. All'organo di collaudo il Committente dovrà fornire, oltre alla documentazione relativa al conto finale e alla ulteriore documentazione allegata alla propria relazione sul conto finale, la seguente documentazione:

la copia conforme del progetto approvato, completo di tutti i suoi allegati, nonché dei progetti e delle eventuali perizie di variante e suppletive con le relative approvazioni intervenute;

l'originale di tutti i documenti contabili o giustificativi prescritti dal presente capitolato e dalla normativa vigente e di tutte le ulteriori documentazioni che fossero richieste dall'organo suddetto.

Nel caso di incarico conferito in corso d'opera, il Committente trasmette all'organo di collaudo:

- la copia conforme del progetto, del capitolato speciale d'appalto nonché delle eventuali varianti approvate;
- copia del programma contrattualmente adottato ai fini del riferimento convenzionale al prezzo chiuso e copia del programma di esecuzione dei lavori redatto dall'impresa e approvato dal Direttore dei Lavori;
- copia del contratto, e degli eventuali atti di sottomissione o aggiuntivi eventualmente sopravvenuti;
- verbale di consegna dei lavori ed eventuali verbali di sospensione e ripresa lavori;
- rapporti periodici del direttore dei lavori e tutti gli altri atti che fossero richiesti dall'organo di collaudo;
- verbali di prova sui materiali, nonché le relative certificazioni di qualità.

Esaminati i documenti acquisiti, l'organo di collaudo fissa il giorno della visita di collaudo e ne informa il Committente che ne dà tempestivo avviso all'Appaltatore, al Direttore dei Lavori, al personale incaricato della sorveglianza e della contabilità dei lavori e, ove necessario, agli eventuali incaricati dell'assistenza giornaliera dei lavori, affinché intervengano alle visite di collaudo.

Se l'appaltatore non interviene alle visite di collaudo, queste vengono esperite alla presenza di due testimoni estranei alla stazione appaltante e la relativa spesa è posta a carico dell'Appaltatore.

Il Direttore dei Lavori ha l'obbligo di presenziare alle visite di collaudo.

Il Collaudatore, in corso di collaudo, può prescrivere accertamenti, saggi, riscontri ed in generale qualsiasi prova ritenga necessaria per la verifica della buona esecuzione del lavoro. Dette operazioni di riscontro, compreso quanto necessario per l'eventuale ripristino delle parti alterate dalle operazioni di verifica, sono a carico dell'Appaltatore; nel caso in cui l'appaltatore non ottemperi a tali obblighi, il Collaudatore dispone che sia provveduto d'ufficio, deducendo la spesa dal residuo credito dell'appaltatore.

Ferma restando la discrezionalità dell'organo di collaudo nell'approfondimento degli accertamenti, il collaudatore in corso d'opera deve fissare in ogni caso le visite di collaudo:

durante la fase delle lavorazioni degli scavi, delle fondazioni ed in generale delle lavorazioni non ispezionabili in sede di collaudo finale o la cui verifica risulti complessa successivamente all'esecuzione;

nei casi di interruzione o di anomalo andamento dei lavori rispetto al programma.

Della visita di collaudo è redatto processo verbale contenente, oltre ai dati principali dell'intervento, i rilievi fatti dal collaudatore, le singole operazioni di verifica eseguite con i relativi risultati, conformemente a quanto indicato all'art. 223 del D.P.R. 207/2010.

Nel caso di collaudo in corso d'opera, le visite vengono eseguite con la cadenza che la Commissione ritiene adeguata per un accertamento progressivo della regolare esecuzione dei lavori. I relativi verbali, da trasmettere al Committente entro trenta giorni successivi alla data delle visite, riferiscono anche sull'andamento dei lavori e sul rispetto dei termini contrattuali e contengono le osservazioni ed i suggerimenti ritenuti necessari, senza che ciò comporti diminuzione delle responsabilità dell'Appaltatore e della Direzione Lavori, per le parti di rispettiva competenza.

Il processo verbale oltre che dal collaudatore e dall'Appaltatore, sono firmati dal Direttore dei Lavori, dal Committente e da quanti altri intervenuti.

Qualora dalle visite e dagli accertamenti effettuati in sede di collaudo definitivo emergessero difetti di esecuzione imputabili all'Appaltatore e tali da rendere necessari lavori di riparazione o completamento, l'Appaltatore stesso è tenuto ad eseguire entro giusto termine quanto prescritto dal Collaudatore.

Se i difetti e le mancanze sono di lieve entità e sono riparabili in breve tempo, il Collaudatore prescrive specificatamente le lavorazioni da eseguire, assegnando all'Appaltatore un termine; il certificato di collaudo non è rilasciato sino a che da apposita dichiarazione del Direttore dei Lavori risulti che l'Appaltatore abbia completamente e regolarmente eseguito le lavorazioni prescrittigli, ferma restando la facoltà del Collaudatore di procedere direttamente alla relativa verifica.

Trascorso il termine assegnato dal Collaudatore per l'esecuzione dei lavori senza che l'Appaltatore vi abbia provveduto, il Committente ha diritto di eseguirli direttamente, addebitandone l'onere all'Appaltatore, il quale tuttavia potrà deferire il giudizio in merito al Collegio Arbitrale.

Se i difetti e le mancanze non pregiudicano la stabilità dell'opera e la regolarità del servizio cui l'intervento è strumentale, il Collaudatore determina, nell'emissione del certificato, la somma che, in conseguenza dei riscontrati difetti, deve detrarsi dal credito dell'appaltatore.

In caso di discordanza fra la contabilità e lo stato di fatto, le verifiche vengono estese al fine di apportare le opportune rettifiche nel conto finale, fatta salva la facoltà del Collaudatore, in caso di gravi discordanze, di sospendere le operazioni di collaudo.

Dai dati di fatto risultanti dal processo verbale di collaudo e dai documenti contrattuali, anche successivi all'inizio dei lavori, il Collaudatore redige apposita relazione di verifica di conformità, formulando le proprie considerazioni in merito, esprimendosi in merito alla collaudabilità del lavoro ed alle eventuali condizioni, sulle eventuali domande dell'Appaltatore e sulle eventuali penali ed esprimendo un suo parere relativamente all'impresa, tenuto conto delle modalità di esecuzione dei lavori e delle domande e riserve dell'impresa stessa (in riferimento a quanto prescritto dalla normativa vigente in materia di qualificazione delle imprese).

Qualora l'opera risulti collaudabile, il Collaudatore emette il Certificato di collaudo con le modalità ed i termini definiti dalla normativa di riferimento.

Il collaudo finale deve avere luogo non oltre sei mesi dall'ultimazione dei lavori, salvi i casi di particolare complessità dell'opera da collaudare, in cui il termine può essere elevato sino ad un anno.

Il certificato di collaudo viene trasmesso per la sua accettazione all'appaltatore, il quale deve firmarlo nel termine di venti giorni. All'atto della firma egli può aggiungere le domande che ritiene opportune, rispetto alle operazioni di collaudo.

Il certificato di collaudo ed assume carattere definitivo decorsi due anni dalla data della relativa emissione ovvero dal termine stabilito nel capitolato speciale per detta emissione. Decorso tale termine, il collaudo si intende tacitamente approvato ancorché l'atto formale di approvazione non sia intervenuto entro due mesi dalla scadenza del medesimo termine.

Il Collaudo, anche se favorevole, non esonera l'Appaltatore dalle responsabilità di legge.

Competono all'Appaltatore gli oneri di gratuita manutenzione sino alla data del collaudo definitivo; i difetti che si rilevassero durante tale periodo e che fossero imputabili all'Appaltatore, dovranno essere prontamente eliminati a cura e spese dello stesso.

Art.107 - Certificato di regolare esecuzione

Per i lavori di lavori di importo superiore a 1 milione di euro e inferiore alla soglia di cui all'articolo 35 del Codice il certificato di collaudo, nei casi espressamente individuati dal D.Lgs. 50/16 di cui al comma 8, può essere sostituito dal certificato di regolare esecuzione rilasciato per i lavori dal direttore dei lavori.

Per i lavori di importo pari o inferiore a 1 milione di euro e per forniture e servizi di importo inferiore alla soglia di cui all'articolo 35 del Codice, è sempre facoltà della stazione appaltante sostituire il certificato di collaudo o il certificato di verifica di conformità con il certificato di regolare esecuzione rilasciato per i lavori dal direttore dei lavori e per forniture e servizi dal responsabile unico del procedimento.

Nei casi di cui al presente comma il certificato di regolare esecuzione è emesso non oltre tre mesi dalla data di ultimazione delle prestazioni oggetto del contratto.

Art.108 - Svincolo della cauzione

Alla data di emissione del certificato di collaudo provvisorio o del certificato di regolare esecuzione si procede, ai sensi della normativa vigente e sotto le riserve previste dall'articolo 1669 del codice civile, allo svincolo della cauzione prestata dall'appaltatore a garanzia del mancato o inesatto adempimento delle obbligazioni dedotte in contratto. Il pagamento della rata di saldo, disposto previa garanzia fideiussoria, deve essere effettuato non oltre il novantesimo giorno dall'emissione del certificato di collaudo provvisorio o del

certificato di regolare esecuzione e non costituisce presunzione di accettazione dell'opera, ai sensi dell'articolo 1666, comma 2, del codice civile. Salvo quanto disposto dall'articolo 1669 del codice civile, l'Appaltatore risponde per la difformità e i vizi dell'opera, ancorché riconoscibili, purché denunciati dal soggetto appaltante prima che il certificato di collaudo assuma carattere definitivo.

Art.109 - Collaudo statico

Tutte le costruzioni di cui all'art.53, comma 1 del D.P.R. 380/01 la cui sicurezza possa comunque interessare la pubblica incolumità devono essere sottoposte a collaudo statico (fatto salvo quanto previsto dal comma 8-bis) da eseguirsi al termine dei lavori di costruzione delle strutture oggetto della relativa denuncia agli uffici competenti. Ultimate le parti della costruzione che incidono sulla stabilità della stessa, entro il termine di sessanta giorni, il direttore dei lavori deposita allo sportello unico, tramite PEC, la relazione a struttura ultimata e il Committente provvederà alla nomina del Collaudatore il quale eseguirà le prove di collaudo ed emetterà il relativo certificato entro i termini previsti dalla vigente legislazione.

Nel corso dell'esecuzione delle opere l'Appaltatore è pertanto tenuto all'esecuzione dei prelievi di campioni di calcestruzzo e acciaio, per eseguire le necessarie prove di laboratorio.

Il numero dei campioni da prelevare dovrà essere congruente con quanto previsto dall'attuale legislazione; tutti i campioni prelevati dovranno essere inviati, previo controllo e visto del Direttore dei Lavori, ad un laboratorio ufficiale per le prove di resistenza.

Art.110 - Proroghe

L'Appaltatore che per cause a lui non imputabili non sia in grado di ultimare i lavori nel termine fissato può richiederne la proroga, con congruo anticipo rispetto alla scadenza del termine contrattuale. In ogni caso la sua concessione non pregiudica i diritti spettanti all'Appaltatore per l'eventuale imputabilità della maggiore durata a fatto della stazione appaltante. Sull'istanza di proroga decide il responsabile del procedimento, sentito il direttore dei lavori, entro trenta giorni dal suo ricevimento.

Art.111 - Anticipata consegna delle opere

Avvenuta l'ultimazione dei lavori il Committente potrà prendere immediatamente in consegna le opere eseguite senza che ciò costituisca rinuncia al collaudo o accettazione delle opere stesse.

La presa in consegna anticipata delle opere è soggetta alle seguenti condizioni:

- sia stato eseguito con esito favorevole il collaudo statico;
- sia stato richiesto il certificato di agibilità;
- siano stati effettuati i necessari allacciamenti impiantistici;
- siano state effettuate le prove previste dal Capitolato speciale d'appalto;
- sia stato redatto apposito stato di consistenza dettagliato.

La verifica di quanto sopra è compito del Collaudatore che redige a tal fine opportuno verbale, sottoscritto dal Direttore dei Lavori e dal Committente stesso.

In caso di anticipata consegna delle opere il Committente si assume la responsabilità della custodia, della manutenzione e della conservazione delle opere stesse restando comunque a carico dell'Appaltatore gli interventi conseguenti a difetti di costruzione.

Art.112 - Garanzie

Salvo il disposto dell'art. 1669 del c.c. e le eventuali prescrizioni del presente capitolato per lavori particolari, l'Appaltatore si impegna a garantire l'Appaltante per la durata fissata dalle norme vigenti dalla data del collaudo per i vizi e difetti, di qualsiasi grado e natura, che diminuiscono l'uso e l'efficienza dell'opera e che non si siano precedentemente manifestati. Per lo stesso periodo l'Appaltatore si obbliga a riparare tempestivamente tutti i guasti e le imperfezioni che si manifestino negli impianti e nelle opere per difetto di materiali o per difetto di montaggio, restando a suo carico tutte le spese sostenute per le suddette riparazioni (fornitura dei materiali, installazioni, verifiche, mano d'opera, viaggi e trasferte del personale).

Per tutti i materiali e le apparecchiature alle quali le case produttrici forniranno garanzie superiori agli anni sopra indicati, queste verranno trasferite al Committente.

CAPO 16 - DISCIPLINA DEL CONTRATTO E MODALITÀ DI SOLUZIONE DELLE CONTROVERSIE

Art.113 - Danni alle opere

In caso di danni alle opere eseguite, dovuti a qualsiasi motivo, con la sola esclusione delle cause di forza maggiore, l'Appaltatore deve provvedere, a propria cura e spese, senza sospendere o rallentare l'esecuzione dei lavori, al ripristino di tutto quanto danneggiato.

Quando invece i danni dipendono da cause di forza maggiore, l'Appaltatore è tenuto a farne denuncia al Direttore dei Lavori entro 3 giorni dal verificarsi dell'evento, pena la decadenza dal diritto al risarcimento. Ricevuta la denuncia il Direttore dei Lavori procede alla redazione di un processo verbale di accertamento, indicando eventuali prescrizioni ed osservazioni.

Il compenso che il Committente riconosce all'Appaltatore è limitato esclusivamente all'importo dei lavori necessari per la riparazione o il ripristino del danno.

Art.114 - Cause di forza maggiore

Costituiscono cause di forza maggiore tutti gli eventi eccezionali che non siano imputabili all'Appaltatore e che gli arrechino grave pregiudizio senza che egli abbia potuto intervenire o prevenire mediante l'adozione di tutti i provvedimenti e gli accorgimenti imposti dalla massima diligenza tecnica ed organizzativa.

I ritardi di consegna di materiali da parte di terzi verranno considerati utili ai fini delle relative proroghe solo se derivanti da cause di forza maggiore. Analogamente si procederà nel caso di subappalti autorizzati.

L'insorgere e il cessare degli eventi che hanno costituito la causa di forza maggiore devono essere tempestivamente comunicati per iscritto dall'Appaltatore.

Art.115 - Vicende soggettive dell'esecutore del contratto

Le cessioni di azienda e gli atti di trasformazione, fusione e scissione, i trasferimenti e gli affitti di azienda relativi all'Appaltatore non hanno singolarmente effetto fino a che il cessionario, ovvero il soggetto risultante dall'avvenuta trasformazione, fusione o scissione, non abbia proceduto nei confronti di essa alle comunicazioni D.P.C.M. 187/91, e non abbia documentato il possesso dei requisiti di qualificazione previsti dal contratto, in assenza dei quali, entro 60 giorni dall'avvenuta comunicazione, il Committente può opporsi al subentro del nuovo soggetto nella titolarità del contratto, con effetti risolutivi sulla situazione in essere.

Art.116 - Cessione dei crediti derivanti dal contratto

Le cessioni di crediti possono essere effettuate a banche o intermediari finanziari disciplinati dalle leggi in materia bancaria e creditizia, il cui oggetto sociale preveda l'esercizio dell'attività di acquisto di crediti di impresa. Le cessioni di crediti devono essere stipulate mediante atto pubblico o scrittura privata autenticata e devono essere notificate alle amministrazioni debentrici e sono efficaci e opponibili qualora queste non le rifiutino con comunicazione da notificarsi al cedente e al cessionario entro quindici giorni dalla notifica della cessione. Il Committente, nel contratto stipulato o in atto separato contestuale, può preventivamente accettare la cessione da parte dell'esecutore di tutti o di parte dei crediti che devono venire a maturazione, fatta salva la propria facoltà di opporre al cessionario tutte le eccezioni opponibili al cedente in base al contratto con questo stipulato.

Art.117 - Risoluzione del contratto

Nelle condizioni previste dal comma 1 dell'art. 108 del Codice degli Appalti, le stazioni appaltanti possono risolvere un contratto. Le stazioni appaltanti devono risolvere un contratto pubblico durante il periodo di efficacia dello stesso qualora:

- nei confronti dell'Appaltatore sia intervenuta la decadenza dell'attestazione di qualificazione per aver prodotto falsa documentazione o dichiarazioni mendaci;
- nei confronti dell'appaltatore sia intervenuto un provvedimento definitivo che dispone l'applicazione di una o più misure di prevenzione di cui al codice delle leggi antimafia e delle relative misure di prevenzione, ovvero sia intervenuta sentenza di condanna passata in giudicato per i reati di cui all'art. 80 del Codice degli Appalti.

Quando il Direttore dei Lavori o il responsabile dell'esecuzione del contratto, se nominato, accerta un grave inadempimento alle obbligazioni contrattuali da parte dell'Appaltatore, tale da comprometterne la buona

riuscita delle prestazioni, invia al responsabile del procedimento una relazione particolareggiata, corredata dei documenti necessari, indicando la stima dei lavori eseguiti regolarmente, il cui importo può essere riconosciuto all'Appaltatore. Egli formula, altresì, la contestazione degli addebiti all'Appaltatore, assegnando un termine non inferiore a quindici giorni per la presentazione delle proprie controdeduzioni al responsabile del procedimento. Acquisite e valutate negativamente le predette controdeduzioni, ovvero scaduto il termine senza che l'Appaltatore abbia risposto, la stazione appaltante su proposta del responsabile del procedimento dichiara risolto il contratto.

Qualora, al di fuori di quanto previsto al comma 3 dell'art. 108 del Codice degli Appalti, l'esecuzione delle prestazioni ritardi per negligenza dell'Appaltatore rispetto alle previsioni del contratto, il Direttore dei Lavori o il responsabile unico dell'esecuzione del contratto, se nominato gli assegna un termine, che, salvo i casi d'urgenza, non può essere inferiore a dieci giorni, entro i quali l'Appaltatore deve eseguire le prestazioni. Scaduto il termine assegnato, e redatto processo verbale in contraddittorio con l'appaltatore, qualora l'inadempimento permanga, la stazione appaltante risolve il contratto, fermo restando il pagamento delle penali. Nel caso di risoluzione del contratto l'Appaltatore ha diritto soltanto al pagamento delle prestazioni relative ai lavori, servizi o forniture regolarmente eseguiti, decurtato degli oneri aggiuntivi derivanti dallo scioglimento del contratto.

Il responsabile unico del procedimento nel comunicare all'Appaltatore la determinazione di risoluzione del contratto, dispone, con preavviso di venti giorni, che il Direttore dei Lavori curi la redazione dello stato di consistenza dei lavori già eseguiti, l'inventario di materiali, macchine e mezzi d'opera e la relativa presa in consegna. Qualora sia stato nominato, l'organo di collaudo procede a redigere, acquisito lo stato di consistenza, un verbale di accertamento tecnico e contabile con le modalità di cui al presente codice. Con il verbale è accertata la corrispondenza tra quanto eseguito fino alla risoluzione del contratto e ammesso in contabilità e quanto previsto nel progetto approvato nonché nelle eventuali perizie di variante; è altresì accertata la presenza di eventuali opere, riportate nello stato di consistenza, ma non previste nel progetto approvato nonché nelle eventuali perizie di variante.

Nei casi di risoluzione del contratto di appalto dichiarata dalla stazione appaltante l'Appaltatore deve provvedere al ripiegamento dei cantieri già allestiti e allo sgombero delle aree di lavoro e relative pertinenze nel termine a tale fine assegnato dalla stessa stazione appaltante; in caso di mancato rispetto del termine assegnato, la stazione appaltante provvede d'ufficio addebitando all'Appaltatore i relativi oneri e spese.

La stazione appaltante, in alternati va all'esecuzione di eventuali provvedimenti giurisdizionali cautelari, possessori o d'urgenza comunque denominati che inibiscano o ritardino il ripiegamento dei cantieri o lo sgombero delle aree di lavoro e relative pertinenze, può depositare cauzione in conto vincolato a favore dell'Appaltatore o prestare fideiussione bancaria o polizza assicurativa con le modalità di cui all'art. 93 del Codice degli Appalti, pari all'uno per cento del valore del contratto. Resta fermo il diritto dell'Appaltatore di agire per il risarcimento dei danni.

Art.118 - Transazione

Le controversie relative a diritti soggettivi possono essere risolte mediante transazione nel rispetto del codice civile, solo ed esclusivamente nell'ipotesi in cui non risulti possibile esperire altri rimedi alternativi. La proposta di transazione può essere formulata sia dal soggetto aggiudicatario che dal dirigente competente, sentito il responsabile unico del procedimento. La transazione ha forma scritta a pena di nullità.

Art.119 - Accordo bonario

Il procedimento dell'accordo bonario riguarda tutte le riserve iscritte fino al momento dell'avvio del procedimento stesso e può essere reiterato quando le riserve iscritte, ulteriori e diverse rispetto a quelle già esaminate, raggiungano nuovamente l'importo di cui al comma 1 dell'art. 205 del Codice, nell'ambito comunque di un limite massimo complessivo del 15 per cento dell'importo del contratto. Le domande che fanno valere pretese già oggetto di riserva, non possono essere proposte per importi maggiori rispetto a quelli quantificati nelle riserve stesse. Prima dell'approvazione del certificato di collaudo ovvero di verifica di conformità o del certificato di regolare esecuzione, qualunque sia l'importo delle riserve, il responsabile unico del procedimento attiva l'accordo bonario per la risoluzione delle riserve iscritte.

Il Direttore dei Lavori dà immediata comunicazione al responsabile unico del procedimento delle riserve di cui al comma 1 dell'art. 205 del Codice, trasmettendo nel più breve tempo possibile una propria relazione riservata.

Il responsabile unico del procedimento valuta l'ammissibilità e la non manifesta infondatezza delle riserve ai fini dell'effettivo raggiungimento del limite di valore di cui al comma 1 dell'art. 205 del Codice.

Il responsabile unico del procedimento, entro 15 giorni dalla comunicazione trasmessa dal Direttore dei Lavori, acquisita la relazione riservata del Direttore dei Lavori e, ove costituito, dell'organo di collaudo, può

richiedere alla Camera arbitrale l'indicazione di una lista di cinque esperti aventi competenza specifica in relazione all'oggetto del contratto. Il responsabile unico del procedimento e il soggetto che ha formulato le riserve scelgono d'intesa, nell'ambito della lista, l'esperto incaricato della formulazione della proposta motivata di accordo bonario. In caso di mancata intesa tra il responsabile unico del procedimento e il soggetto che ha formulato le riserve, entro quindici giorni dalla trasmissione della lista l'esperto è nominato dalla Camera arbitrale che ne fissa anche il compenso. La proposta è formulata dall'esperto entro novanta giorni dalla nomina. Qualora il RUP non richieda la nomina dell'esperto, la proposta è formulata dal RUP entro novanta giorni dalla comunicazione di cui al comma 3 dell'art. 205 del Codice.

L'esperto, qualora nominato, ovvero il RUP, verificano le riserve in contraddittorio con il soggetto che le ha formulate, effettuano eventuali ulteriori audizioni, istruiscono la questione anche con la raccolta di dati e informazioni e con l'acquisizione di eventuali altri pareri, e formulano, accertata e verificata la disponibilità di idonee risorse economiche, una proposta di accordo bonario, che viene trasmessa al dirigente competente della stazione appaltante e al soggetto che ha formulato le riserve. Se la proposta è accettata dalle parti, entro quarantacinque giorni dal suo ricevimento, l'accordo bonario è concluso e viene redatto verbale sottoscritto dalle parti. L'accordo ha natura di transazione. Sulla somma riconosciuta in sede di accordo bonario sono dovuti gli interessi al tasso legale a decorrere dal sessantesimo giorno successivo alla accettazione dell'accordo bonario da parte della stazione appaltante. In caso di reiezione della proposta da parte del soggetto che ha formulato le riserve ovvero di inutile decorso del termine di cui al secondo periodo possono essere aditi gli arbitri o il giudice ordinario.

Art.120 - Arbitrato

Le controversie su diritti soggettivi, comprese quelle conseguenti al mancato raggiungimento dell'accordo bonario possono essere deferite ad arbitri. Il collegio arbitrale è composto da tre membri ed è nominato dalla Camera arbitrale di cui all'art. 210 del Codice. Ciascuna delle parti, nella domanda di arbitrato o nell'atto di resistenza alla domanda, designa l'arbitro di propria competenza scelto tra soggetti di provata esperienza e indipendenza nella materia oggetto del contratto cui l'arbitrato si riferisce. Il Presidente del collegio arbitrale è nominato e designato dalla Camera arbitrale, in possesso di particolare esperienza nella materia oggetto del contratto cui l'arbitrato si riferisce. La nomina degli arbitri per la risoluzione delle controversie nelle quali è parte una pubblica amministrazione avviene nel rispetto dei principi di pubblicità e di rotazione oltre che nel rispetto delle disposizioni del presente codice.

Al fine della nomina del collegio, la domanda di arbitrato, l'atto di resistenza ed eventuali controdeduzioni sono trasmessi alla Camera arbitrale. Sono altresì trasmesse le designazioni di parte. Contestualmente alla nomina del Presidente, la Camera arbitrale comunica alle parti la misura e le modalità del deposito da effettuarsi in acconto del corrispettivo arbitrale. Il Presidente del collegio arbitrale nomina, se necessario, il segretario, scegliendolo tra il personale interno all'ANAC.

Ai giudizi arbitrali si applicano le disposizioni del codice di procedura civile, salvo quanto disposto dal presente codice. In particolare, sono ammissibili tutti i mezzi di prova previsti dal codice di procedura civile, con esclusione del giuramento in tutte le sue forme.

I termini che gli arbitri hanno fissato alle parti per le loro allegazioni e istanze istruttorie possono essere considerati perentori, con la conseguenza che la parte che non li ha rispettati è dichiarata decaduta, solo se vi sia una previsione in tal senso o nella convenzione di arbitrato o in un atto scritto separato o nel regolamento processuale che gli arbitri stessi si sono dati.

Il lodo si ha per pronunciato con la sua ultima sottoscrizione e diviene efficace con il suo deposito presso la Camera arbitrale per i contratti pubblici. Entro quindici giorni dalla pronuncia del lodo, va corrisposta, a cura degli arbitri e a carico delle parti, una somma pari all'uno per mille del valore della relativa controversia. Detto importo è direttamente versato all'ANAC.

Il deposito del lodo presso la Camera arbitrale per i contratti pubblici precede quello da effettuarsi presso la cancelleria del tribunale ai sensi e per gli effetti di cui all'art. 825 del codice di procedura civile. Il deposito del lodo presso la camera arbitrale è effettuato, a cura del collegio arbitrale, in tanti originali quante sono le parti, oltre a uno per il fascicolo d'ufficio ovvero con modalità informatiche e telematiche determinate dall'ANAC. Su richiesta di parte il rispettivo originale è restituito, con attestazione dell'avvenuto deposito, ai fini degli adempimenti di cui all'825 del codice di procedura civile.

Il lodo è impugnabile, oltre che per motivi di nullità, anche per violazione delle regole di diritto relative al merito della controversia. L'impugnazione è proposta nel termine di novanta giorni dalla notificazione del lodo e non è più proponibile dopo il decorso di centoottanta giorni dalla data del deposito del lodo presso la Camera arbitrale.

Le parti sono tenute solidalmente al pagamento del compenso dovuto agli arbitri e delle spese relative al collegio e al giudizio arbitrale, salvo rivalsa fra loro.

CAPO 17 - PRESCRIZIONI TECNICHE PER L'ESECUZIONE DI NOLI, TRASPORTI, ECC.

Art.121 - Opere provvisionali

Le opere provvisionali, gli apprestamenti e le attrezzature atti a garantire, per tutta la durata dei lavori, la prevenzione degli infortuni e la tutela della salute dei lavoratori sono oggetto di specifico capitolato.

Le principali norme riguardanti i ponteggi e le impalcature, i ponteggi metallici fissi, i ponteggi mobili, ecc., sono contenute nel d.lgs. 81/08 e successivo d.lg n.106 del 03/08/2009.

Art.122 - Noleggi

I noli devono essere espressamente richiesti, con ordine di servizio, dalla Direzione dei Lavori e sono retribuibili solo se non sono compresi nei prezzi delle opere e/o delle prestazioni.

Le macchine ed attrezzi dati a noleggio devono essere in perfetto stato di esercizio ed essere provvisti di tutti gli accessori necessari per il loro funzionamento. Sono a carico esclusivo dell'Impresa la manutenzione degli attrezzi e delle macchine affinché siano in costante efficienza.

Il nolo si considera per il solo tempo effettivo, ad ora o a giornata di otto ore, dal momento in cui l'oggetto noleggiato viene messo a disposizione del committente, fino al momento in cui il nolo giunge al termine del periodo per cui è stato richiesto.

Nel prezzo sono compresi: i trasporti dal luogo di provenienza al cantiere e viceversa, il montaggio e lo smontaggio, la manodopera, i combustibili, i lubrificanti, i materiali di consumo, l'energia elettrica, lo sfrido e tutto quanto occorre per il funzionamento dei mezzi.

I prezzi dei noli comprendono le spese generali e l'utile dell'imprenditore.

Per il noleggio dei carri e degli autocarri verrà corrisposto soltanto il prezzo per le ore di effettivo lavoro, rimanendo escluso ogni compenso per qualsiasi altra causa o perditempo.

Art.123 - Trasporti

Il trasporto è compensato a metro cubo di materiale trasportato, oppure come nolo orario di automezzo funzionante. Se la dimensione del materiale da trasportare è inferiore alla portata utile dell'automezzo richiesto a nolo, non si prevedono riduzioni di prezzo.

Il carico, il trasporto, lo scarico e tutte le manovre in genere, dovranno essere eseguiti con la maggiore cura possibile utilizzando mezzi adeguati ai diametri alle lunghezze dei tubi da movimentare, evitando rotture, crinature, lesioni o danneggiamenti dei materiali. Sarà cura dell'Appaltatore predisporre in cantiere idonei spazi e sistemi di ricevimento dei tubi.

L'accatastamento dei tubi dovrà avvenire su un area piana e stabile, protetta dai pericoli di incendio e dai raggi diretti del sole. La base delle cataste dovrà poggiare su tavole opportunamente distanziate; i tubi accatastati dovranno essere bloccati con cunei per evitarne il rotolamento improvviso. Per tubi deformabili le estremità saranno rinforzate con crociere provvisionali.

Art.124 - Manodopera

Gli operai per i lavori in economia dovranno essere idonei al lavoro per il quale sono richiesti e dovranno essere provvisti dei necessari attrezzi.

L'Appaltatore è obbligato, senza compenso alcuno, a sostituire tutti quegli operai che non soddisfino alla Direzione dei Lavori. Circa le prestazioni di mano d'opera saranno osservate le disposizioni e convenzioni stabilite dalle leggi e dai contratti collettivi di lavoro, stipulati e convalidati a norma delle leggi sulla disciplina giuridica dei rapporti collettivi.

Nell'esecuzione dei lavori che formano oggetto del presente appalto, l'Appaltatore si obbliga ad applicare integralmente tutte le norme contenute nel contratto collettivo nazionale di lavoro per gli operai dipendenti dalle aziende industriali edili ed affini e negli accordi locali integrativi dello stesso, in vigore per il tempo e nella località in cui si svolgono i lavori anzidetti.

L'Appaltatore si obbliga altresì ad applicare il contratto e gli accordi medesimi anche dopo la scadenza e fino alla sostituzione e, se cooperative, anche nei rapporti con i soci.

I suddetti obblighi vincolano l'Appaltatore anche se non sia aderente alle associazioni stipulanti o receda da esse e indipendentemente dalla natura industriale della stessa e da ogni altra sua qualificazione giuridica, economica o sindacale. L'Appaltatore è responsabile in rapporto alla Stazione appaltante dell'osservanza delle norme anzidette da parte degli eventuali subappaltatori nei confronti dei rispettivi loro dipendenti.